

MEMORIA DEL
CURSO ACADÉMICO
2000 - 2001



**MEMORIA DEL CURSO ACADÉMICO 2000-2001 DE
LA UNIVERSIDAD PABLO DE OLAVIDE, DE SEVILLA,
LEÍDA POR EL ILMO. SR. SECRETARIO GENERAL
PROF. DR. D. VICENTE C. GUZMÁN FLUJA,
EN EL SOLEMNE ACTO DE APERTURA OFICIAL
DEL CURSO**

SEVILLA, 21 SEPTIEMBRE DE 2001

Edita: Universidad Pablo de Olavide
Carretera de Utrera Km. 1. 41013 Sevilla
Depósito Legal: SE-2600/2001

ÍNDICE MEMORIA 2000-2001

1. Comisión Gestora	9
2. Consejo de Administración.....	19
3. Claustro	27
4. Normativa	37
5. Relaciones Internacionales e Institucionales	41
5.1. Gabinete de la Rectora	43
5.2. Gabinete de Prensa.....	47
5.3. Oficina de Relaciones Internacionales y Cooperación.....	50
5.4. Convenios.....	54
5.5. Fundación Universidad-Sociedad	67
6. Ordenación Académica.....	73
7. Investigación.....	95
8. Estudios de Tercer Ciclo y Enseñanzas Propias	133
9. Actividades Sociales y Culturales	157
10. Actividades Deportivas.....	171
11. Actividades de Representación Estudiantil	185
12. Centros.....	191
12.1. Facultad de Derecho	193
12.2. Facultad de Ciencias Empresariales	199
12.3. Facultad de Ciencias Experimentales.....	206
12.4. Facultad de Humanidades.....	209
12.5. Escuela Universitaria de Trabajo Social.....	213
13. Departamentos	217
13.1. Departamento de Derecho Público.....	219
13.2. Departamento de Derecho Privado.....	229
13.3. Departamento de Economía y Empresa	235
13.4. Departamento de Trabajo Social y Ciencias Sociales	242
13.5. Departamento de Ciencias Ambientales	246
13.6. Departamento de Humanidades.....	277
14. Administración y Servicios	295
14.1. Unidad de Personal.....	298
14.2. Unidad de Gestión de Expedientes Académicos	301
14.3. Unidad de Alumnos	305
14.4. Unidad de Asuntos Generales.....	324
14.5. Unidad de Gestión Presupuestaria.....	342
14.6. Unidad de Rentas y Patrimonio	346
14.7. Infraestructura.....	353
14.8. Informática.....	356
15. Plano de la Universidad y acceso desde Sevilla	375

COMISIÓN GESTORA



1. COMISIÓN GESTORA

Miembros que componen la Comisión Gestora de la Universidad Pablo de Olavide, de Sevilla

A. Equipo de Gobierno

Excma. Sra. Dña. Rosario Valpuesta Fernández,
Rectora Magnífica

Excmo. Sr. D. Agustín González Fontes de Albornoz,
Vicerrector de Ordenación Académica

Excmo. Sr. D. Arsenio Moreno Mendoza,
Vicerrector de Estudios de Postgrado

Excmo. Sr. D. Juan Jiménez Martínez,
Vicerrector de Investigación

Excmo. Sr. D. Manuel J. Porras Sánchez,
Vicerrector de Estudiantes

Excma. Sra. Dña. Rosalía Martínez García,
Vicerrectora de Promoción Social y Cultural

Ilmo. Sr. D. Vicente C. Guzmán Fluja,
Secretario General

Ilmo. Sr. D. Felipe Tudela García,
Gerente

B. Profesorado

Ilma. Sra. Dña. Carmen Velasco García,
Decana de la Facultad de Derecho

Ilmo. Sr. D. José M^a O' Kean Alonso,

Decano de la Facultad de CC. Empresariales

Ilmo. Sr. D. José M^a Miura Andrades,
Decano de la Facultad de Humanidades

Ilmo. Sr. D. José A. Merino Ortega,
Decano de la Facultad de CC. Experimentales

Ilmo. Sr. D. José L. Malagón Bernal,
Dtor. de la Escuela Universitaria de Trabajo Social

Ilmo. Sr. D. José Ignacio López González,
Dtor. Departamento Derecho Público

Ilmo. Sr. D. Ramón Valle Cabrera,
Dtor. Departamento Economía y Empresa

C. Personal de Administración y Servicios

A fecha de cierre de la memoria, vacante

D. Estudiantes

D. Urko Lerchundi Rebollo,
Representante de Estudiantes de la Facultad de Derecho

D. Juan A. García Coder,
Representante de Estudiantes de la Facultad de CC. Empresariales

D^a M^a Teresa González Noguera,
Representante de Estudiantes de la Escuela Universitaria de Trabajo Social

D^a Carolina Fernández Lasarte,
Representante de Estudiantes de la Facultad de Humanidades

D^a Cristina Madrid López,
Representante de Estudiantes de la Facultad de CC. Experimentales

E. Miembros con voz pero sin voto

Ilmo. Sr. D. Agustín Madrid Parra,
Director Departamento Derecho Privado

Ilmo. Sr. D. Juan Carlos Balanyá Roure,

Director Departamento CC. Ambientales

Ilmo. Sr. D. Stefan Ruhstaller Kühne,
Director Departamento Humanidades

Excmo. Sr. D. Francisco Carrasco Fenech,
Delegado-Ejecutivo Fundación Universidad-Sociedad

Ilmo. Sr. D. José Emilio Palacios Esteban,
Director Departamento de Trabajo Social y Ciencias Sociales

Asuntos tratados en la Comisión Gestora. Orden del día de las 8 sesiones celebradas

29ª Sesión celebrada el día 9 de octubre de 2000

1. Informe de la Rectora-Presidenta de la Comisión Gestora.
2. Convenios.
3. Convocatoria de plazas del plan de promoción del profesorado.
4. División del departamento de Derecho.
5. Representantes de la Universidad en la Fundación Universidad-Sociedad.
6. Plazas de profesorado contratado.
7. Colaboradores honorarios.
8. Cursos de Títulos Propios.
9. Ruegos y preguntas.

30ª Sesión celebrada el día 13 de noviembre de 2000

1. Informe de la Rectora-Presidenta de la Comisión Gestora.
2. Convenios.
3. Representantes de la Universidad en la Fundación Universidad-Sociedad.
4. Nombramiento para la Dirección de la Unidad Técnica de Calidad.
5. Plazas a concurso.
6. Colaboradores Honorarios.
7. Programa operativo 2000-2006.
8. Modificación de la composición de la Comisión de Investigación.
9. Concurso de carteles.
10. Reglamento de aulas.
11. Reglamento electoral.
12. Ruegos y preguntas.

31ª Sesión celebrada el día 28 de noviembre de 2000

1. Informe de la Rectora-Presidenta de la Comisión Gestora.
2. Convenios.

3. Autorización a la Texas Tech University para disponer de dirección postal en la Universidad Pablo de Olavide.
4. Comisión para elaborar una propuesta sobre el Aula de idiomas.
5. Convocatoria de plazas de cuerpos docentes universitarios.
6. Enseñanzas propias.
7. Modificación de la normativa sobre doctorado.
8. Normativa sobre alumnos internos.
9. Ruegos y preguntas.

32ª Sesión celebrada el día 21 de diciembre de 2000

1. Informe de la Rectora-Presidenta de la Comisión Gestora.
2. Convenios.
3. Profesores visitantes.
4. Cambio de perfiles de plazas.
5. Cambios de dedicación de profesores contratados.
6. Plazas de profesores contratados.
7. Modificación de la normativa para la promoción y permanencia del profesorado.
8. Normativa para incentivar la obtención del grado de licenciado o doctor entre los profesores.
9. Ruegos y preguntas.

33ª Sesión celebrada el día 9 de marzo de 2001

1. Informe de la Rectora-Presidenta de la Comisión Gestora.
2. Convenios.
3. Solicitud de Ayudas Institucionales (convocatoria de la Junta de Andalucía).
4. Aprobación de las exenciones de docencia para realización de tesis doctorales y de las nuevas contrataciones y aumentos de contratos unidos a la exención.
5. Modificación de la denominación de Área y del perfil de la plaza 17/2000 convocada por la Universidad Pablo de Olavide y perteneciente al Departamento de Ambientales.
6. Colaboradores honorarios.
7. Profesores visitantes.
8. Admisión de alumnos curso 2001-2002.
9. Reforma de la Normativa de Doctorado.
10. Aprobación, si procede, del Programa de Doctorado Interuniversitario *Mercado y Derecho Comparado* de las Universidades: Autónoma de Asunción (Paraguay) y Universidad Pablo de Olavide, a celebrar en Asunción (Paraguay).
11. Enseñanzas Propias.
12. Composición de Comisiones de la Universidad.
13. Creación Comisión de estudios sobre la Biblioteca.
14. Integración de la Universidad Pablo de Olavide en el CAME (Consejo Andaluz del Movimiento Europeo).
15. Petición, al Ayuntamiento de Sevilla, de la rotulación de una calle con el nombre de Fernando de Castro.

16. I Convocatoria de Presentación de Proyectos de Exposiciones de Artes Plásticas.
17. Ruegos y preguntas.

34ª Sesión celebrada el día 1 de junio de 2001

1. Informe de la Rectora.
2. Convenios.
3. Plazas de promoción a Cuerpos Docentes.
4. Comisiones de Servicio para el curso 2001-2002.
5. Proyecto de Presupuesto 2001.
6. Plan de estudios de la Diplomatura conjunta de Relaciones Laborales y Ciencias Empresariales.
7. Plan de Estudios de la Licenciatura en Ciencias de la Actividad Física y del Deporte.
8. Calendario Académico 2001-2002.
9. Composición del Comité Deportivo.
10. Nuevos cursos de Doctorado.
11. Nuevos Títulos Propios.
12. Renovación de Títulos Propios.
13. Modificación del Reglamento Electoral de la Universidad.
14. Modificaciones de la Normativa de Matrícula.
15. Aprobación del Reglamento del Departamento de Derecho Privado.
16. Aprobación del Reglamento del Comité Ético para la experimentación con animales.
17. Aprobación de la Normativa de la Delegación de alumnos.
18. Nombramiento de D. Francisco Lorenzo Bergillos como Director del Aula de Idiomas.
19. Nombramiento de Dña. Pilar León Alonso para impartir la lección magistral en la inauguración del curso académico 2001-2002.
20. Nombramiento de Dña. Flor Guerrero Casas, como Directora del Plan Estratégico de la Universidad Pablo de Olavide.
21. Nombramiento del profesor D. Eugenio Fedriani Martel como coordinador de acceso (acceso C.O.U).
22. Encargo a D. José Luis Salmerón Silvera, para que elabore un estudio sobre la aplicación de las nuevas Tecnologías en la docencia.
23. Escrito del Alcalde de Dos Hermanas, solicitando el cambio de denominación geográfica de la Universidad.
24. Ruegos y preguntas.

35ª Sesión celebrada el día 25 de junio de 2001

1. Informe de la Rectora.
2. Convenios.
3. Nuevas contrataciones de Ayudantes y Profesores Asociados.
4. Catálogo de Actividades de Libre Configuración.
5. Propuesta de Profesores Visitantes.
6. Comisiones de Servicios.

7. Colaboradores Honorarios.
8. Estudios conjuntos de la Diplomatura en Relaciones Laborales y Ciencias Empresariales.
9. Plan de Estudios de la Licenciatura de la Actividad Física y del Deporte.
10. Nuevos Grupos en la Diplomatura de Trabajo Social y la Licenciatura de Ciencias Ambientales.
11. Manual de Identidad Corporativa.
12. Renovación Programas de Doctorado.
13. Renovación Títulos Propios.
14. Normativa sobre Doctorado Doctor Honoris Causa.
15. Reestructuración y creación de una Unidad Técnica en el Vicerrectorado de Promoción Social y Cultural.
16. Nueva Instrucción de Registro.
17. Informe sobre la informática en la Universidad.
18. Adhesión con las Universidades Andaluzas para proponer a Amnistía Internacional para el Premio Príncipe de Asturias de la Concordia.
19. La adhesión de la Universidad Pablo de Olavide, a la petición de declaración del Río Tinto como Patrimonio de la Humanidad.
20. Ruegos y preguntas.

36ª Sesión celebrada el día 26 de julio de 2001

1. Informe de la Rectora.
2. Convenios.
3. Nombramiento de Colaboradores Honorarios.
4. Comisiones de Servicios.
5. Adscripción a nuevas áreas de conocimientos de profesores asociados como consecuencia del R.D. 371/2001 de 6 de abril (BOE de 27-04-01).
6. Proyecto de “Normativa sobre el procedimiento de contratación de ayudantes y profesores asociados (Normas y Baremo)”.
7. Especificaciones aprobadas por los Consejos de Departamento al Proyecto de baremo de contratación de ayudantes y profesores asociados.
8. Criterios para la evaluación positiva de las encuestas sobre el ejercicio docente del profesorado.
9. Propuestas de convocatorias de plazas de cuerpos docentes universitarios.
10. Plan de organización docente para el curso 2001-2002.
11. Modificaciones de contratos de profesores asociados.
12. Nuevas contrataciones de ayudantes y profesores asociados.
13. Creación del Aula de nuevas tecnologías aplicadas a la docencia.
14. Creación y Normativa de la Comisión Ambiental.
15. Normativa de exención de asistencia a puesto de trabajo para la obtención de grados académicos a favor del personal de administración y servicios de la Universidad Pablo de Olavide.
16. Nuevos cursos de títulos propios.
17. Cursos de formación especializada.

18. Autorización a los alumnos de Derecho para tener una semana más de exámenes.
19. Ubicación de los distintos Grupos de cada Titulación en los mismos edificios.
20. Ruegos y preguntas.

Entre los acuerdos adoptados por la Comisión Gestora durante el curso 2.000-01 se encuentran:

- División del Departamento de Derecho.
- Nombramiento para la Dirección de la Unidad Técnica de Calidad.
- Reglamento de aulas.
- Reglamento electoral.
- Modificación de la normativa sobre doctorado.
- Modificación de la normativa para la promoción y permanencia del profesorado.
- Normativa para incentivar la obtención del grado de licenciado o doctor entre los profesores.
- Aprobación de las exenciones de docencia para realización de tesis doctorales y de las nuevas contrataciones y aumentos de contratos unidos a la exención.
- Aprobación del Programa de Doctorado Interuniversitario *Mercado y Derecho Comparado* de las Universidades: Autónoma de Asunción (Paraguay) y Universidad Pablo de Olavide, a celebrar en Asunción (Paraguay).
- Creación Comisión de estudios sobre la Biblioteca.
- Plan de estudios de la Diplomatura conjunta de Relaciones Laborales y Ciencias Empresariales.
- Plan de Estudios de la Licenciatura en Ciencias de la Actividad Física y del Deporte.
- Aprobación del Reglamento del Comité Ético para la experimentación con animales.
- Aprobación de la Normativa de la Delegación de alumnos.
- Nombramiento de D. Francisco Lorenzo Bergillos como Director del Aula de Idiomas.
- Nombramiento de Dña. Flor Guerrero Casas, como Directora del Plan Estratégico de la Universidad Pablo de Olavide.
- Manual de Identidad Corporativa.
- Nueva Instrucción de Registro.
- Normativa sobre el procedimiento de contratación de ayudantes y profesores asociados (Normas y Baremo).
- Creación del Aula de nuevas tecnologías aplicadas a la docencia.
- Creación de la Comisión Ambiental.

CONSEJO DE ADMINISTRACIÓN



2. CONSEJO DE ADMINISTRACIÓN

Miembros que componen el Consejo de Administración de la Universidad Pablo de Olavide, de Sevilla

1º REPRESENTANTES DE LA COMISIÓN GESTORA

Excma. Sra. Dña Rosario Valpuesta Fernández
Rectora

Ilmo. Sr. D. Vicente Carlos Guzmán Fluja
Secretario General

Ilmo. Sr. D. Felipe Tudela García
Gerente

Decanos o Directores de Centro:

Ilma. Sra. Dña. Carmen Velasco García
Decana de la Facultad de Derecho

Ilmo. Sr. D. José Luis Malagón Bernal
Director de la E. U. de Trabajo Social

Directores de Departamentos:

Ilmo. Sr. D. Ignacio López González
Director del Departamento de Derecho Público

Ilmo. Sr. D. Ramón Valle Cabrera
Director del Departamento de Economía y Empresa

Representantes de alumnos:

D. Juan Antonio García Coder
Delegado de Alumnos de la Facultad de Ciencias Empresariales

D. Urko Lerchundi Rebollo
Delegado de Alumnos de la Facultad de Derecho

Representante del personal de administración y servicios:

A la fecha de cierre de la memoria, vacante

2º REPRESENTANTES DEL PARLAMENTO DE ANDALUCÍA

D. Fernando Tirado López
Catedrático de Derecho Político

D. Luis Ángel Hierro Recio
Catedrático de Teoría Económica

3º REPRESENTANTES DEL CONSEJO ANDALUZ DE MUNICIPIOS

Ilmo. Sr. D. Francisco Toscano Sánchez
Alcalde del Excmo. Ayuntamiento de Dos Hermanas

4º REPRESENTANTES DE LA DIPUTACIÓN PROVINCIAL DE SEVILLA

Excmo. Sr. D. Luis P. Navarrete Mora
Presidente de la Excmo. Diputación Provincial

5º REPRESENTANTES DE LAS CENTRALES SINDICALES

D. Jesús Jiménez Cano
CC.OO.

D. Rafael Cáceres Selma
U.G.T.

6º REPRESENTANTES DE LAS ORGANIZACIONES EMPRESARIALES

D. Joaquín González Pérez
Confederación de Empresarios de Sevilla

D. Jesús Repetto Jiménez
C.E.A.

7º REPRESENTANTES DE LAS ENTIDADES FINANCIERAS

Excmo. Sr. D. Manuel del Valle Arévalo
Presidente de la Comisión de Gobierno de la Fundación El Monte

8º REPRESENTANTES DEL CONSEJO DE GOBIERNO

Excmo. Sr. D. Antonio Ojeda Escobar
Presidente del Consejo de Administración

D. Antonio Martín Benítez
Director de Informativos Canal Sur

D. Rufino Parra Terrón
Consejero Director General de la Compañía Sevillana de Electricidad

Asuntos tratados en el Consejo de Administración. Orden del día de las 2 sesiones celebradas

Sesión Plenaria del Consejo de Administración celebrada el 27 de noviembre de 2.000

1. Lectura y aprobación, si procede, del acta de la sesión anterior.
2. Informe del Presidente.
3. Nombramiento de representantes del Consejo de Administración en el Patronato de la Fundación Universidad-Sociedad .
4. Informe sobre Convenios.
5. Informe sobre la Financiación.
6. Ruegos y preguntas.

Sesión Plenaria del Consejo de Administración celebrada el 25 de junio de 2.001

1. Lectura y aprobación, si procede, del acta de la sesión anterior.
2. Informe del Presidente
3. Convenios

4. Aprobación, si procede, del Presupuesto General de la Universidad Pablo de Olavide para el año 2001.
5. Precios Públicos.
6. Ruegos y preguntas.

Acuerdos y decisiones adoptados por el Consejo de Administración durante el Curso 2000-2001:

- Nombramiento de representantes del Consejo de Administración en el Patronato de la Fundación Universidad-Sociedad.
- Aprobación del Presupuesto General de la Universidad Pablo de Olavide para el año 2.001.
- Precios Públicos.
- Aprobación de Ampliación de la Póliza suscrita por esta Universidad.

CLAUSTRO



3. CLAUSTRO

Miembros que componen el Claustro Constituyente de la Universidad Pablo de Olavide, de Sevilla

I. Miembros Natos

Excma. y Mgfca. Sra. Dña. Rosario Valpuesta Fernández, Rectora
Ilmo. Sr. D. Vicente C. Guzmán Fluja, Secretario General
Ilmo. Sr. D. Felipe Tudela García, Gerente

II. Profesores Funcionarios

1. Alés Siolí, Francisco Javier
2. Álvarez- Dardet Espejo, M^a Concepción
3. Balanyá Roure, Juan Carlos
4. Canterla González, Cinta
5. Carrasco Fenech, Francisco
6. Contreras Mazarío, José María
7. Cordero Martín, M^a Guadalupe
8. Delgado García, José María
9. Díaz González, Manuel Francisco
10. Fernández Valverde, Juan
11. Ferreras Romero, Manuel
12. García Lara, Fernando Juan
13. García Marín, José María
14. González Fontes de Albornoz, Agustín
15. Guerrero Casas, Flor María
16. Herrera Flores, Joaquín
17. Hinojosa Ramos, Miguel Ángel
18. Jiménez Martínez, Juan
19. Jordano Fraga, Francisco

20. Lago Aranda, Santiago
 21. Lasarte Álvarez, Javier
 22. León Alonso, Pilar
 23. López González, José Ignacio
 24. López Peregrín, M^a Carmen
 25. Madrid Parra, Agustín
 26. Malagón Bernal, José Luis
 27. Marchena Fernández, Juan
 28. Martín Marín, José Luis
 29. Martínez García, M^a Rosalía
 30. Merino Ortega, José Ángel
 31. Millán Moro, Lucía
 32. Miranda Terceño, José Carlos
 33. Miura Andrades, José María
 34. Muñoz Conde, Francisco
 35. Navas Lloret, Plácido
 36. O'Kean Alonso, José María
 37. Ojeda Rivera, Juan Francisco
 38. Palacios Esteban, José Emilio
 39. Pérez Rivero, Leandra
 40. Pérez-Prat Durban, Luis
 41. Porras Nadales, Antonio
 42. Porras Sánchez, Manuel Jesús
 43. Rodríguez Benot, Andrés
 44. Rodríguez-Sañudo Gutiérrez, Fermín
 45. Ruhstaller Khüne, Stefan
 46. Santero Santurino, Eduardo
 47. Siria García, M^a José
 48. Soriano Díaz, Ramón Luis
 49. Suárez Japón, Juan Manuel
 50. Usabiaga Ibáñez, Carlos
 51. Valle Cabrera, Antonio
 52. Valle Cabrera, Ramón
 53. Velasco García, Carmen
 54. Wenger de la Torre, Dolores
 55. Yun Casalilla, Bartolomé
- Subtotal: 55*

III. Profesores Contratados

56. Cordero Ramos, Nuria
57. Correa Ruiz, M^a Carmen
58. Cortés Copete, Juan Manuel
59. Gómez Pérez, Ana M^a

60. López Lluch, Guillermo
61. Melgar Hiraldo, M^a Carmen
62. Periñán Gómez, Bernardo
63. Real Fernández, Juan Carlos
64. Ruiz Ballesteros, Esteban
65. Valcuende del Rfo, José María
66. Velázquez Alonso, Esther

Subtotal: 11

IV. Personal de Administración y Servicios

67. Baena Díaz, Carmen
68. Borreguero Gómez, Carmen
69. Delgado Galván, Martín
70. González Jiménez, M^a Adela
71. Guerrero Ceballos, Francisca
72. Jiménez Cañete, José Manuel
73. Muñoz Gómez, M^a Dolores
74. Recio Gómez, Ana M^a
75. Rodríguez Martínez, María
76. Roldán Cortés, M^a Jesús
77. Rosado Daza, José Manuel

Subtotal: 11

V. Sector Estudiantes

LADE

1. Baraja Escudero, Ignacio
2. García Coder, Juan Antonio
3. Larios Cabrera, M^a Dolores
4. Sánchez Pérez, E. Macarena

Subtotal : 4

LADE-DERECHO

1. Guajardo-Fajardo Caballos, Javier
2. Mariscal Sierra, Serafín

Subtotal: 2

CIENCIAS AMBIENTALES

1. Escalante Vargas, Rocío
2. García Baena, María Isabel

3. Moreno Rejano, Estrella
- Subtotal: 3*

CIENCIAS EMPRESARIALES

1. de Amores Bello, José Ángel
 2. Fernández Carretero, José Carlos
 3. Ortega Saez, Víctor Manuel
 4. Rendón Velázquez, Consuelo
- Subtotal: 4*

DERECHO

1. Campos Gutiérrez, Carolina
 2. Daza Gracia, Marianela del Rocío
 3. García Coca, Olga
 4. Lerchundi Rebollo, Urko
 5. Romero Galisteo, Tamara
- Subtotal: 5*

HUMANIDADES

1. Delgado Vázquez, Ángel
 2. González de la Casa, M^a Eugenia
 3. Rebollo Aguilera, Rocío
- Subtotal: 3*

RELACIONES LABORALES

1. Domínguez Cuadrado, Javier
 2. Gallardo Molina, Marcos
 3. Gil Núñez, Ángela María
 4. Gómez López, Iván
 5. Mira Ruiz, M^a Teresa
- Subtotal: 5*

TRABAJO SOCIAL

1. Barquín Molero, Ricardo
 2. de Campos Sánchez, Diamantina
 3. Godoy Najarro, Eva M^a
 4. González Martín, Rosa M^a
 5. González Noguer, M^a Teresa
 6. Ortega Campos, Amparo
- Subtotal: 6*

3 CICLO Y BEC. INVESTIG.

1. Guerrero Lebrón, Macarena

Subtotal: 1

Total: 113 miembros (incluidos miembros natos)

Asuntos tratados en el Claustro (Provisional y Constituyente). Orden del día de las sesiones celebradas

2ª Sesión del Claustro Provisional celebrada el día 30 de octubre de 2000

1. Elección de la Mesa del Claustro.
2. Informe Anual de la Rectora (art. 31 Reglamento del Claustro).
3. Propuestas sobre el Informe Universidad 2000.
4. Ruegos y preguntas.

1ª Sesión del Claustro Constituyente celebrada el día 17 de enero de 2001

1. Declaración de constitución del Claustro.
2. Adopción, si procede, del Reglamento de funcionamiento interno del Claustro.
3. Constitución de la Mesa del Claustro.
4. Comisión para la elaboración de la normativa para las elecciones rectorales.
5. Ruegos y preguntas.

2ª Sesión del Claustro Constituyente celebrada el día 26 de febrero de 2001

1. Aprobación, si procede, del acta de la sesión anterior.
2. Aprobación, si procede, de la Normativa para las Elecciones Rectorales e integración de la misma en el Reglamento de Régimen Interno del Claustro Constituyente.
3. Ruegos y preguntas.

3ª Sesión del Claustro Constituyente celebrada los días 2 y 3 de abril de 2001

Día 2 de Abril:

Presentación y debate del programa electoral de la candidata a Rectora.

Día 3 de Abril:

Votación de la candidata a Rectora.

Elección de Dña. Rosario Valpuesta Fernández como Rectora de la Universidad Pablo de Olavide.

4ª Sesión del Claustro Constituyente celebrada el día 24 de mayo de 2001

1. Informe sobre el anteproyecto de Ley Orgánica de Universidades y, si procede, pronunciamiento del Claustro sobre el mismo.

2. Aprobación, si procede, de la creación y composición de la Ponencia del Proyecto de Estatuto.
3. Elección y nombramiento, si procede, de los miembros de la Ponencia del Proyecto de Estatuto.
4. Elaboración del Proyecto de Estatuto de Defensor del Universitario por la Ponencia.

Entre los acuerdos adoptados por el Claustro (Provisional y Constituyente) se encuentran:

- Propuestas sobre el Informe Universidad 2000
- Declaración de constitución del Claustro
- Comisión para la elaboración de la normativa para las elecciones rectorales
- Aprobación de la Normativa para las Elecciones Rectorales e integración de la misma en el Reglamento de Régimen Interno del Claustro Constituyente
- Elección de la Rectora
- Aprobación de la creación y composición de la Ponencia del Proyecto de Estatuto
- Elaboración del Proyecto de Estatuto de Defensor del Universitario por la Ponencia

NORMATIVA



4. NORMATIVA

Durante el Curso 2000-01, además de la modificación de diversas normas ya existentes (Normativa de Doctorado, Reglamento Electoral, Normativa de Matrícula, Normativa para la Promoción y Permanencia del Profesorado, entre otras), se aprobaron las siguientes:

- Normativa sobre la adscripción de estudiantes internos a Departamentos
- Normativa para incentivar la obtención del grado de licenciado o doctor entre los profesores
- Reglamento del Departamento de Derecho Privado
- Reglamento del Comité Ético para la experimentación con animales
- Normativa de la Delegación de Alumnos
- Normativa sobre el procedimiento de contratación de ayudantes y profesores asociados (Normas y Baremos)
- Nueva Instrucción de Registro

RELACIONES INTERNACIONALES E INSTITUCIONALES

5



5.1. GABINETE DE LA RECTORA

Durante el curso académico 2000/01 se han organizado distintos actos académicos y de protocolo entre los que destacamos los siguientes:

- Apertura del Curso Académico 2000/01. 22 de septiembre de 2000.
- Colaboración en la organización del Acto inaugural de las XIX Jornadas Universitarias Andaluzas de Derecho del Trabajo y Relaciones Laborales, organizadas por la Universidad Pablo de Olavide, en colaboración con el Consejo Andaluz de Relaciones Laborales de la Consejería de Empleo y Desarrollo Tecnológico. Asistieron al acto la Secretaria General del Consejo andaluz de Relaciones Laborales, Doña Mercedes Rodríguez Piñero, y el Ilmo. Sr. Viceconsejero de Empleo y Desarrollo Tecnológico, Don Antonio Fernández García. 26 de octubre de 2000.
- Colaboración en la organización del Acto inaugural del I Congreso de Alumnos de Derecho de la Universidad Pablo de Olavide, de Sevilla, “Responsabilidad Penal del Menor”, al cual asistieron la Excm. Sra. Consejera de Justicia y Administración Pública, Doña Carmen Hermosín Bono, el Excmo. Sr. Presidente de la Audiencia Provincial de Sevilla, y la Directora General de Infancia y Familia de la Consejería de Asuntos Sociales, Doña Leonor Rojo. 2 de noviembre de 2000.
- Colaboración con el Presidente del Comité Científico del III Congreso Internacional del Barroco Iberoamericano, que se celebrará en esta Universidad el próximo octubre de 2001.
- Acto de Presentación del Programa Universidad Emprende 2000, de la Confederación de Empresarios de Andalucía. Asistieron al mismo el Presidente de la Confederación de Empresarios de Andalucía, Don Rafael Álvarez Colunga, el Secretario General de la Confederación de Empresarios de Andalucía, Don Santiago Herrero León y el Presidente de la Confederación de Empresarios Sevillanos, Don Fernando Guerrero, así como el Excmo. Sr. Consejero de Empleo y Desarrollo Tecnológico de la Junta de Andalucía, Don José Antonio Viera Chacón. 15 de noviembre de 2000.
- Colaboración en la Inauguración de los Cursos de Doctorado: Derechos Humanos y

Desarrollo, Análisis Experimental en Biología, Problemas Actuales del Derecho Penal, Estrategias del Poder Político: Género, Raza y Violencia, Administración y Dirección de Empresas, y las Máscaras del Poder en el Imaginario Iberoamericano. 15 de enero de 2001.

- Ceremonia de Fin de Carrera de la Promoción 1997-2000 de Trabajo Social, celebrada el día de Santo Tomás de Aquino. Los egresados recibieron la beca de su diplomatura, y se entregó el premio al mejor expediente. 28 de enero de 2001.
- Organización de la Visita de la Junta Directiva de los Cónsules a la Universidad Pablo de Olavide. Se les recibió en la Plaza de América y el Equipo de Gobierno les saludó en la Sala de Juntas del Rectorado, a continuación hicieron una visita al Campus de la Universidad. 23 de febrero de 2001.
- Organización de la visita del Excmo. Sr. Embajador de Francia, Don Alfred Siefer-Gaillardin. Asistió acompañado de su equipo. Nuestro Equipo de Gobierno les recibió en la Plaza de América, hicieron una visita al Campus y se reunieron en la Sala de Juntas del Rectorado. 7 de marzo de 2001.
- Colaboración en el Acto de Inauguración del Congreso de Estudiantes de Humanidades, que fue presidido por la Excm. y Magnífica Sra. Rectora, y celebrado en el Paraninfo de esta Universidad el día 7 de marzo de 2001.
- Ceremonia de Fin de Carrera de las Promociones de Relaciones Laborales y Ciencias Empresariales 1997-2000. Asistió Don Miguel Rodríguez- Piñero y Bravo-Ferrer, que actuó como padrino de las promociones. Los egresados recibieron la beca de su diplomatura, y se entregó el premio a los mejores expedientes. 15 de marzo de 2001.
- Colaboración en el Acto de Inauguración de las Jornadas de Mujer y Ciudadanía ¿Qué Ciudad Viven y Quieren las Mujeres?. Asistió al acto la Directora del Instituto Andaluz de la Mujer, Doña Teresa Jiménez. 15 de marzo de 2001.
- Colaboración en la organización del Acto de Clausura de los Cursos de Doctorado: Estrategias del Poder Político, Género, Raza y Violencia, Derechos Humanos y Desarrollo, y las Máscaras del Poder en el Imaginario Iberoamericano. El Acto fue presidido por la Excm. y Magnífica Sra. Rectora, junto con los Directores de los diferentes programas. Se entregaron certificados de asistencia a los doctorandos, así como las becas de la Universidad a aquellos que terminaban su segundo año de programa. 23 de marzo de 2001.
- Colaboración en la organización del Acto de Clausura de los Cursos de Doctorado: Administración y Dirección de Empresas, y Análisis Experimental en Biología. El Acto fue presidido por la Excm. y Magnífica Sra. Rectora, junto con los Directores de los diferentes programas. Se entregaron certificados de asistencia a los doctorandos, así como las becas de la Universidad a aquellos que terminaban su segundo año de programa. 30 de marzo de 2001.

- Colaboración en la organización del Acto de Inauguración de los cursos de Doctorado: Justicia y Derecho, Gobernabilidad y Garantías, Neurociencia y Biología del Comportamiento, y Mercado y Derecho. El Acto fue Presidido por la Excm. y Magnífica Sra. Rectora, junto con los Directores de los diferentes programas que dieron la bienvenida a los nuevos alumnos. 6 de abril de 2001.
- Acto de Inauguración del Centro de la Texas Tech University en nuestra Universidad. El Acto fue presidido por la Excm. y Magnífica Sra. Rectora, junto con el Presidente de la Texas Tech University. Asistieron diversas autoridades de la ciudad, y se ofreció un cocktail para todos los invitados. 4 de abril de 2001.
- Solemne Acto de Toma de Posesión como Rectora Magnífica de la Universidad Pablo de Olavide, de Sevilla, de la Excm. Sra. Doña Rosario Valpuesta Fernández. La Excm. Sra. Consejera de Educación y Ciencia, Doña Cándida Martínez López, presidió el Acto de investidura, y el Ilmo. Sr. Don José Luis Malagón Bernal, Presidente del Claustro de esta Universidad, procedió a la imposición del birrete y Entrega de Atributos a la Excm. Sra. Rectora. Asistieron autoridades de la ciudad. 20 de abril de 2001.
- Colaboración en el Acto de Inauguración del Simposio Internacional Lenguajes del Cerebro, celebrado en esta Universidad y presidido por la Excm. Sra. Rectora. 17 de mayo de 2001.
- Visita del Presidente del Banco de Santander, D. Emilio Botín, a la Universidad Pablo de Olavide de Sevilla. El Equipo de Gobierno recibió al Equipo del Banco de Santander en la Plaza de América de la Universidad, se hizo una presentación de los proyectos de la Universidad y se reunieron en la Sala de Juntas del Rectorado para firmar un convenio de colaboración entre la Universidad Pablo de Olavide, de Sevilla, y el Banco de Santander. 18 de mayo de 2001.
- Organización, en colaboración con el Presidente de la Sociedad Metro de Sevilla, Don Alejandro Rojas-Marcos, de una visita a los túneles del Metro, para todos los miembros de la comunidad universitaria. 11 de junio de 2001.
- Recibimiento a la Hermandad del Rocío de Écija en su regreso de la peregrinación a la Aldea del Rocío. 25 de abril de 2001.
- Colaboración en el Acto de Clausura de los Cursos de Doctorado: Mercado y Derecho, Justicia y Derecho, Neurociencia y Biología del Comportamiento, y Problemas Actuales del Derecho Penal. El Acto fue presidido por la Excm. y Magnífica Sra. Rectora, junto con los Directores de los diferentes programas. Se entregaron certificados de asistencia a los doctorandos, así como las becas de la Universidad a aquellos que terminaban su segundo año de programa. 15 de junio de 2001.
- Elaboración del Manual de Identidad Corporativa de la Universidad Pablo de Olavide, de Sevilla. Dicho manual servirá para unificar los criterios de realización de documentos

y comunicación tanto externa, como interna. Junio 2001.

En la Página web de la Universidad hay un servicio de Protocolo que la Comunidad Universitaria puede consultar para obtener información sobre empresas con las que contactar para organización de congresos, cocktails, pausas de café, almuerzos, flores... Por otro lado se ofrece información sobre tratamientos a autoridades y sobre regalos de protocolo de la Universidad.

5.2. GABINETE DE PRENSA

Una de las partes imprescindibles del trabajo de las instituciones y empresas públicas y privadas es la comunicación, lo que implica escuchar al entorno y conseguir que sus actuaciones sean conocidas y apreciadas por los miembros que la componen y por la sociedad en la que están inmersas.

Esto es algo a lo que no escapan las Universidades, pues la gran complejidad alcanzada por éstas en los últimos tiempos hace que una parte de la eficacia de su labor esté determinada por la comunicación.

Esa comunicación se articula en torno al Gabinete de Prensa de la Universidad, que es el que asume las funciones básicas de conexión entre ésta y los medios de comunicación.

El Gabinete de Prensa de la Universidad Pablo de Olavide, de Sevilla, se compone de un miembro, de profesión periodista, para establecer esa conexión necesaria entre la Universidad y los medios de comunicación que informan a la opinión pública acerca de las actividades de esta institución pública sevillana, y de un auxiliar administrativo como apoyo a las funciones del Gabinete de Prensa.

Las funciones del Gabinete de Prensa, en términos generales, se han centrado, a lo largo del curso 2000/2001, en las siguientes actividades:

- Elaboración diaria de boletines o resúmenes con las noticias publicadas en prensa referentes al ámbito universitario.
- Redacción y remisión a los medios de comunicación de notas e informes.
- Convocatorias de encuentros con los medios y ruedas de prensa.
- Gestión de entrevistas con miembros de la comunidad universitaria.
- Inclusión de cursos y actividades en espacios específicos de los medios.
- Agenda con los periodistas.
- Gestión de informaciones conjuntas con otros gabinetes de prensa.
- Diseño de propuestas publicitarias. Difusión del anuncio de la Universidad Pablo de Olavide en TV locales.
- Tramitación de órdenes de publicidad.
- Asesoramiento de estrategias informativas.

Estos cometidos vienen a facilitar el conocimiento de las actividades de la Universidad al resto de la sociedad, y llevarlos a cabo ha posibilitado que la Universidad Pablo de Olavide esté presente en la misma a través de una difusión permanente y continuada, así, a lo largo del curso 2000/2001, el Gabinete de Prensa ha elaborado y remitido a los medios de comunicación, de información general y específica, más de 300 notas e informes acerca de las actividades que en esta institución se realizan.

PRINCIPALES ACTIVIDADES INFORMATIVAS DIFUNDIDAS EN LOS MEDIOS

Septiembre 00

Apertura de curso 2000/2001.
Programa Bienvenida a los Estudiantes de Nuevo Ingreso de la Universidad.

Octubre 00

Jornadas Andaluzas de Derecho del Trabajo y Relaciones Laborales.
Seminario sobre Gobierno Local y Estado del Bienestar en Europa.

Noviembre 00

Elecciones a delegados estudiantiles de clase.
Congreso de Estudiantes de Derecho de la Universidad Pablo de Olavide.
Inglés optativo para los estudiantes de segundo ciclo de Administración y Dirección de Empresas.

Diciembre 00

Elecciones al Claustro Constituyente de la Universidad Pablo de Olavide.
I Premio Pablo de Olavide a la Mejor Iniciativa de Desarrollo Local en Andalucía y América Latina.

Enero 01

Primera sesión del Claustro Constituyente de la Universidad Pablo de Olavide.
Acto de apertura de los Cursos de Doctorado.
Cereemonia Fin de Carrera Estudiantes de Trabajo Social.

Febrero 01

Encuesta al alumnado sobre la calidad docente de la Universidad Pablo de Olavide.
Firma del convenio entre la Universidad Pablo de Olavide y Osborne.
Constitución de la Fundación Pablo de Olavide en el Ayuntamiento de Sevilla.
Lectura de la primera tesis doctoral en la Universidad Pablo de Olavide.

Marzo 01

Presentación de la candidatura de Rosario Valpuesta a Rectora de la Universidad Pablo de Olavide.

Congreso Estatal de Estudiantes de Humanidades.

Jornadas sobre Violencia de Género.

Campeonatos universitarios de Andalucía.

Abril 01

Elecciones a Rector por parte del Claustro Constituyente de la Universidad.

Toma de posesión en San Telmo, de la Rectora Rosario Valpuesta.

Acto de investidura de Rosario Valpuesta como Rectora, en la Universidad.

Nombramiento del nuevo equipo de gobierno de la Universidad Pablo de Olavide.

Inauguración en la Universidad Pablo de Olavide del Centro de la Texas Tech University en Sevilla.

Mayo 01

Informe del Claustro sobre el Anteproyecto de Ley Orgánica de Universidades.

Acuerdo de Colaboración entre la Universidad Pablo de Olavide y el Banco Santander Central Hispano.

Simposio Internacional sobre Lenguajes del Cerebro.

Nueva oferta de la doble diplomatura en Relaciones Laborales y Ciencias Empresariales.

Junio 01

Aprobación del Presupuesto de la Universidad Pablo de Olavide de 2001 en la sesión del Consejo de Administración.

Oferta de especialidades en e-business en la Facultad de Ciencias Empresariales.

Presentación del Plan Director de la Universidad Pablo de Olavide.

Seminario sobre Sistemas de Calidad en los Centros Sanitarios.

Visita a los túneles del Metro de Sevilla.

Julio 01

Presentación del Estudio sobre la Universidad Pablo de Olavide encargado por su Consejo de Administración.

Oferta de cursos de postgrado de la Universidad Pablo de Olavide para el bienio 2001-2002 y 2002-2003.

5.3. OFICINA DE RELACIONES INTERNACIONALES Y COOPERACIÓN

Desde el mismo instante de su creación, la Universidad Pablo de Olavide ha puesto de manifiesto su apuesta por consolidar un proyecto de internacionalización universitaria que responda a las necesidades de la sociedad a la que sirve, y que está en sintonía con los términos de las declaraciones de las diferentes cumbres internacionales que sobre la materia se han sucedido en estos cuatro años en Salamanca, Valladolid, La Sorbona, Bolonia y más recientemente en Praga. Una apuesta decidida por la internacionalización y un compromiso manifiesto por la Cooperación Interuniversitaria con una marcada vocación por la Cooperación al Desarrollo y una especial dedicación hacia América Latina, que siempre han sido señas de identidad de la Universidad Pablo de Olavide, y que responden en su integridad a los objetivos marcados al inicio de la actividad de esta Institución.

La colaboración interinstitucional con otros centros europeos debe ser el complemento perfecto para nuestros estudiantes y profesores con objeto de conseguir el sustrato necesario para posibilitar una conciencia de necesidad de formación europea, y, en general, de promoción exterior.

Por otro lado, el ámbito de la cooperación que se plantea es el natural en el que se ha de desenvolver una institución como ésta, integrada en el Sistema Universitario Andaluz; El Magreb y América Latina como marcos de relación sobre los que aplicar el concepto de Cooperación al Desarrollo.

Curso 2000-2001

Puesta en marcha de la página web de la Oficina de Relaciones Internacionales y Cooperación, donde se publica la información sobre programas internacionales y becas para estudiar en el extranjero, con el propósito de una permanente actualización.

Realización de la guía para estudiantes extranjeros en español, inglés y alemán.

Convocatoria de becas de colaboración en la Oficina de Relaciones Internacionales y Cooperación que han supuesto la incorporación de una becaria de colaboración para atención del programa

Sócrates/Erasmus, financiada con los fondos provenientes de Bruselas para la Organización de las Actividades de Movilidad Estudiantil, y un becario de colaboración de apoyo al Área de Cooperación, financiado con cargo a los presupuestos de la Oficina.

La presencia de la Universidad en los principales programas de cooperación e intercambio universitario ha entrado ya en una fase de normalización tal que para un observador externo y no demasiado versado en la materia le resultaría difícil asociarlo a una Institución con cuatro años de vida. Una presencia normalizada tanto a nivel europeo (Sócrates, Leonardo, ALFA...) como a nivel Iberoamericano (Programa de Cooperación Interuniversitaria de la AECI, Programa General de Becas para extranjeros, Programa Mutis, Programas bilaterales...) de los que los datos más destacables serían:

- Programa Sócrates:
 - Firma de acuerdos bilaterales con 18 Instituciones de Educación Superior europeas que generan el intercambio de 36 estudiantes y 12 misiones docentes de corta duración, para el próximo curso 2001-2002.
 - Participación como socio en el Proyecto “Isolement soial et politiques urbaines. Services sociauzux, accès aux droits des populations vulnérables” que coordina el Lycée Rabelais de Paris.
 - Programa Leonardo: Gestión y tramitación de 2 proyectos con participación de la Universidad.
 - Programa ALFA:
 - Gestión y participación en una red con la participación de Universidades de Alemania, Austria, Colombia, Ecuador y Perú en el área de Trabajo Social y Derechos Humanos.
 - Gestión y participación en una red para la elaboración de un programa de Formación para la Gestión Institucional en el ámbito de las Relaciones Internacionales (Subprograma A), en sociedad con Universidades de Argentina, Chile, Brasil y Uruguay, por parte americana y de España, Portugal y Francia por parte europea.
 - Programa General de Becas para extranjeros de la AECI, no se ha llevado a cabo ninguna gestión ya que este programa ha sido suprimido por la AECI.
 - Programa Mutis: Gestión de 6 solicitudes para estudiantes extranjeros.
 - Programa de Cooperación Interuniversitaria:
 - Intercambio
- Fase AL.E.2001
- 23 profesores recibidos
4 estudiantes recibidos
2 gestores universitarios recibidos

En valores relativos (respecto al número de estudiantes, profesores y gestores de la Universidad) es la oferta y la recepción más importante del total de las Universidades Españolas con un índice incluso mayor que el año anterior.

-Fase E.A.L. 2001

23 profesores seleccionados
3 estudiantes seleccionados como titulares.

- Redes Temáticas de docencia.
 - La Universidad coordina y lidera una red, a la que se asociaron la Universidad de Salamanca y la Universidad de Murcia, por parte española, y las Universidades de Cuenca (Ecuador), Nacional de Piura (Perú) y Pedagógica y Tecnológica de Colombia, por parte americana.
 - Participación como socio en otra red coordinada por la Universidad Complutense de Madrid, de la que forma parte también la Autónoma de Barcelona por parte española y la Universidad Técnica de Machala (Ecuador), la Universidad Católica Boliviana de La Paz (Bolivia), Universidad de Lima (Perú) por parte americana.
- Ejecución de los programas bilaterales de intercambio en vigor con la Hochschule für Bankwirtschaft de Frankfurt y la Wiesbaden F.H. en Alemania que se han normalizado dentro del Programa Sócrates/Erasmus
- Ejecución de programas específicos con Texas Tech University en Estados Unidos, que incluyen:
 - Programa de estancia de profesores en formación de la Universidad Pablo de Olavide que suponen la acogida por parte de la Texas Tech University de 3 profesores de nuestra Universidad por semestre, con el rango de profesor ayudante.
 - Programa de acogida a profesores seniors (numerarios) de nuestra Universidad.
 - Programa de intercambio de estudiantes (5) con reconocimiento de estudios realizados en el extranjero.
 - Establecimiento en el campus de la Universidad Pablo de Olavide de Texas Tech University Center en Sevilla, que implica la acogida de una media de 80 estudiantes de dicha institución por semestre.
- Ejecución de 2 convenios específicos con la Pontificia Universidad Católica del Perú,
 - Programa General: Intercambio de 4 alumnos de pregrado
 - Programa Específico para Alumnos de Humanidades: Intercambio de 12 alumnos. Este programa forma parte de un programa de mayor alcance que se concretará en un horizonte de 3 años para el desarrollo de un proyecto de formación en etnohistoria americana a nivel doctoral, programa que sería único en su género en Europa.

- Gestión y tramitación de 4 solicitudes de diferentes equipos de investigación de la Universidad en el Programa de Cooperación para América Latina y el Magreb, conjunto entre la Consejería de Presidencia, la Consejería de Educación y las Universidades Andaluzas, y en cuya elaboración participó esta Oficina, de las cuales han sido aprobados 2.
- Gestión y tramitación de 3 solicitudes de otros tantos equipos de investigación de la Universidad para los Programas de Cooperación Científica y Educativa de la Comisión Mixta de los Ministerios de Educación y Asuntos Exteriores en el año 2000, y de otras 2 solicitudes en el año 2001.
- Programa de Intercambio y Movilidad Académica (PIMA) de la Organización de Estados Iberoamericanos. Han sido aprobadas las dos redes presentadas, una para el área de Derecho (con la Pontificia Universidad Católica del Perú y la Universidad Nacional de Catamarca, Argentina) y otra para el área de Historia (con la Universidad de Cuenca, Ecuador y con la Universidad Veracruzana, México). En ambos casos la Universidad Pablo de Olavide ejerce de coordinadora, y se trata de un programa de intercambio de estudiantes (flujos de 2 estudiantes de cada Universidad a las otras dos integrantes de la Red, que suponen la movilidad de 12 estudiantes en cada una de ellas en períodos semestrales) con reconocimiento académico de los estudios realizados en el extranjero. La importancia relativa es que se trata de redes de las 7 nuevas aprobadas para el año 2002, sobre un total de 14 si incluimos las 7 de 2001 que han sido renovadas.
- En la misma línea, se está trabajando con 20 Universidades latinoamericanas para concretar programas bilaterales de intercambio para estudiantes con reconocimiento académico.

La presencia de la Universidad en foros de carácter internacional se ha visto definitivamente consolidada con la participación en diversos eventos internacionales (Seminario de Internacionalización del Sistema Universitario, Valparaíso Mayo 2001, Reuniones de Expertos en Cooperación Internacional en Lima en febrero de 2001 y en Barcelona junio de 2001). En la misma línea, la Universidad forma parte de la Comisión de Cooperación al Desarrollo del CEURI (Comité Español Universitario de Relaciones Internacionales).

El trabajo de la Oficina se completa con la atención y coordinación de las diferentes visitas institucionales de autoridades académicas extranjeras.

5.4. CONVENIOS

Al igual que sucediese en el curso anterior, a lo largo del curso académico 00/01 se ha mantenido la línea ascendente en el crecimiento de propuestas de Convenios de Colaboración, abarcando una amplia gama de entidades así como de contenidos. Es por ello que se ha consolidado el procedimiento de tramitación seguido en la Unidad de Asuntos Generales a partir de la entrada en vigor de la Instrucción de la Secretaría General 1/99, de 3 de mayo, sobre tramitación de Convenios.

Este período académico ha culminado con la firma de 125 Convenios de Colaboración y durante el mismo la Unidad de Asuntos Generales ha ido adaptándose a los cambios que ha ocasionado, fundamentalmente, la puesta en funcionamiento de la Fundación Universidad-Sociedad, la Unidad de Investigación y la O.T.R.I.

Mientras que, entre otras actividades, la Fundación se encarga de captar entidades y empresas en las que los alumnos de nuestra Universidad puedan realizar prácticas, reflejando el compromiso mediante un Convenio de Colaboración Educativa, la Unidad de Investigación y la O.T.R.I. tienen, entre sus tareas, gestionar y tramitar aquellos procesos del ámbito de la investigación que pudiesen derivar en un Convenio al amparo de los arts. 11 y 45 de la L.R.U.

A consecuencia de ello, durante el presente curso académico se han estrechado las relaciones entre la Unidad de Asuntos Generales y los agentes mencionados, con la finalidad de coordinar el procedimiento de tramitación de los Convenios, encargándose los citados agentes de la captación de entidades colaboradoras y gestión y seguimiento de los mismos, siendo la Unidad de Asuntos Generales quien realice la tramitación administrativa, propia de la Universidad, conforme a la Instrucción 1/99, antes mencionada.

El examen de los Convenios firmados a lo largo de este curso académico pone de manifiesto que la Universidad Pablo de Olavide ha estrechado vínculos de colaboración tanto con entidades de naturaleza pública como con entidades de carácter privado, aproximadamente en la misma proporción. Entre las primeras destacan Convenios firmados con Consejerías de la Junta de Andalucía, Ayuntamientos, etc; entre las segundas se cuentan Fundaciones, Sociedades Mercantiles, Asociaciones, etc. Mención especial merece el incremento de Convenios firmados con Universidades, sean públicas o privadas, especialmente de Latinoamérica, promovidos normalmente por la Oficina de Relaciones Internacionales y Cooperación de nuestra Universidad.

Dada la variedad e importancia de todos y cada uno de los Convenios, resulta difícil destacar alguno, si bien, mencionaremos algunos, a modo de referencia:

Convenio Marco de Cooperación en materia de Orientación, Formación y Asesoramiento del Alumnado que se incorpora en el Primer Curso a la Universidad, entre el Instituto Andaluz para la Administración Pública y la Universidad Pablo de Olavide, de Sevilla.- firmado el 15 de diciembre de 2.000, refleja la toma de conciencia, por parte de ambas instituciones, de que el paso de la enseñanza secundaria a la Universidad es uno de los momentos fundamentales de todos aquellos alumnos que quieran alcanzar una titulación universitaria, por lo que su finalidad principal gira en torno a la orientación, formación y asesoramiento del alumnado que se incorpora a la Universidad por primera vez, materializándose en el Programa Bienvenida, que se repetirá en este curso que comienza, dado sus excelentes resultados.

Acuerdo de Colaboración entre las Universidades Andaluzas y la Consejería de Educación y Ciencia para la Articulación y Promoción de la Transferencia de Tecnología en Andalucía.- Firmado el 2 de marzo de 2.001, tiene como objetivo principal estrechar relaciones, aunar esfuerzos y establecer normas amplias de actuación que encaucen e incrementen los contactos y colaboración ya existentes para fortalecer las actividades de transferencia de resultados de investigación entre las Universidades y su entorno social y productivo.

Convenio de Colaboración entre la Universidad Pablo de Olavide, de Sevilla, Transportes Urbanos de Sevilla, S.A.M. y el Ayuntamiento de Dos Hermanas.- Firmado el 1 de junio de 2.001, su objetivo principal es realizar un estudio para optimizar y promocionar el transporte público a la Universidad Pablo de Olavide, incluyendo un estudio de demanda a la Universidad y a Montequinto, así como la oferta necesaria para el establecimiento del servicio a nuestra Universidad en las mismas condiciones que en la red urbana de TUSSAM.

Convenio de Colaboración entre la Administración General del Estado, la Comunidad Autónoma de Andalucía y las Universidades de Almería, Cádiz, Córdoba, Granada, Huelva, Jaén, Málaga, Sevilla y Pablo de Olavide, para la consecución del equilibrio presupuestario y la contención del endeudamiento de las Universidades.- Firmado el 26 de diciembre de 2.000, este Convenio establece las aportaciones financieras y las actuaciones a realizar por las Administraciones y Entidades firmantes destinadas a contribuir a la contención del equilibrio presupuestario del endeudamiento de las Universidades intervinientes en el mismo.

Protocolo General de Colaboración entre la Universidad Pablo de Olavide, de Sevilla, y el Banco Santander Central Hispano sobre Portal Universitario UNIVERSIA.net.- Firmado el 5 de marzo de 2.001, ambas instituciones expresan su voluntad de trabajar conjuntamente en la identificación y desarrollo de iniciativas que pudieran redundar en la mejora de los servicios que la Universidad viene prestando a los miembros de su comunidad educativa, especialmente en el campo de Internet. Orientado a dar respuesta a las diferentes demandas de servicios docentes, administrativos, informativos, financieros y comerciales que emanan de la comunidad universitaria, así como de todo ciudadano interesado por temas universitarios.

Protocolo de Colaboración entre la Consejería de Turismo y Deporte y la Universidad Pablo de Olavide, de Sevilla, para la Mejora y Ejecución de Obras del Campus Universitario de la Universidad e Implantación de la Licenciatura de Ciencias de la Actividad Física y del Deporte.- Firmado el 19 de enero de 2.000, refleja el compromiso de la Consejería de Educación y Ciencia de la Junta de Andalucía de iniciar las actuaciones oportunas en orden a superar la tramitación necesaria para la aprobación de la Licenciatura de Ciencias de la Actividad Física y del Deporte así como, una vez concedida la autorización, a implantarla en el menor tiempo posible, para así atender a la demanda creciente de estos estudios en Andalucía.

Convenio de Asociación entre la Asociación Universitaria Iberoamericana de Postgrado y la Universidad Pablo de Olavide.- Con la firma del mismo el día 8 de junio de 2.000, la Universidad Pablo de Olavide acuerda asociarse en el sistema de la Asociación Universitaria Iberoamericana de Postgrado, con el objetivo de desarrollar proyectos operativos de cooperación mutua en educación, ciencia y cultura.

Protocolo General de Colaboración y Convenio Específico entre la Universidad Pablo de Olavide, de Sevilla, y la International Brain Research Organization (IBRO).- Firmados el 26 de diciembre de 2.000, estos Convenios tienen por finalidad promover la creación de un foro internacional en la Universidad Pablo de Olavide para la formación de neurocientíficos hispanoparlantes. El objetivo del Convenio Específico, concretamente, es proporcionar, por parte de la IBRO, un soporte financiero anual a la Universidad, con objeto de financiar becas para estudiantes de doctorado matriculados en el Programa oficial de Doctorado en Neurociencia y Biología del Comportamiento ofertado por la Universidad Pablo de Olavide, de Sevilla.

Convenios Específicos entre la Universidad Pablo de Olavide, de Sevilla, y la Universidad Autónoma de Asunción.- Promovidos por la Unidad de Gestión de Tercer Ciclo, el día 18 de octubre de 2.000 se firmaron dos Convenios Específicos entre ambas Universidades con el objetivo de desarrollar, uno de ellos, un Programa de Doctorado conjunto en el área de Organización de Empresas: “Programa de Doctorado conjunto en Gestión de Empresas y Contabilidad” y, el otro, en el área de Derecho Mercantil: “Programa de Doctorado conjunto en Derecho Económico”.

Convenios Específicos de Colaboración entre la Universidad Pablo de Olavide, de Sevilla, y la Pontificia Universidad Católica del Perú, en Lima (Perú).- Firmados los dos el 29 de marzo de 2.001, el primero de ellos tiene por finalidad establecer un Programa General de Intercambio de Estudiantes y, el segundo de ellos, desarrollar un Programa Específico de Intercambio de Estudiantes en el Área de Humanidades.

Convenio Específico de Colaboración entre la Universidad Pablo de Olavide, de Sevilla, y la Universidad Andina Simón Bolívar, sede Ecuador, para la cooperación con el Doctorado en Historia de la Universidad Andina Simón Bolívar, sede Ecuador.- Promovido por la Unidad de Gestión de Tercer Ciclo, el día 21 de marzo de 2.001 se firmó este Convenio para la cooperación con el Doctorado en Historia de la Universidad Andina Simón Bolívar.

Protocolo de Colaboración entre la Universidad Pablo de Olavide, de Sevilla, y la Asociación de Empresas del Sector Medioambiental de Andalucía (AESMA).- Firmado el 20 de noviembre

de 2.000, establece el marco jurídico e institucional para impulsar la celebración de actividades formativas, de tipo económico, científico, técnico y de investigación en materias de interés común entre ambas entidades.

Acuerdo Marco de Colaboración entre la Universidad Pablo de Olavide, de Sevilla, y Osborne Distribuidora S.A.- Firmado el 5 de febrero de 2.001, mediante el mismo se estrechan las relaciones entre ambas entidades para aunar esfuerzos y establecer normas amplias de actuación que encaucen e incrementen, dentro de un marco preestablecido, los contactos y colaboraciones ya existentes.

Acuerdo de Colaboración entre la Universidad Pablo de Olavide, de Sevilla, y el Centro de Enlace del Sur de Europa.- Firmado el 26 de octubre de 2.000, ambas entidades establecen relaciones funcionales, dentro del ámbito de sus respectivas competencias, para hacer efectiva y rentable social y económicamente la transferencia de tecnología desde la Universidad Pablo de Olavide, de Sevilla.

RELACIÓN DE CONVENIOS FIRMADOS EN EL CURSO ACADÉMICO 2000/2001

Convenio de Colaboración entre la Consejería de Turismo y Deporte de la Junta de Andalucía y la Universidad Pablo de Olavide, para la realización de Estudios sobre materias de la competencia de la Consejería.

Addenda al Convenio de Colaboración en materia de Consumo entre la Consejería de Trabajo e Industria y la Universidad Pablo de Olavide.

Convenio de Cooperación Educativa entre la Universidad Pablo de Olavide y la Oficina de Cooperación Universitaria S.A.

Convenio de Colaboración Educativa entre la Universidad Pablo de Olavide, de Sevilla y el Excmo. Ayuntamiento de San Juan de Aznalfarache.

Convenio de Colaboración Educativa entre la Universidad Pablo de Olavide y el Ayuntamiento de Morón de la Frontera.

Convenio de Colaboración Educativa entre Airtel Móvil, S.A. y la Universidad Pablo de Olavide, de Sevilla.

Protocolo de Colaboración entre la Universidad Pablo de Olavide de Sevilla y la Real Sociedad Económica Sevillana de Amigos del País.

Convenio de Colaboración Educativa entre el Ayuntamiento de las Cabezas de S. Juan y la Universidad Pablo de Olavide, de Sevilla.

Convenio de Asociación entre la Asociación Universitaria Iberoamericana de Postgrado y

la Universidad Pablo de Olavide.

Convenio de Colaboración Educativa entre el Ayuntamiento de Santiponce (Sevilla) y la Universidad Pablo de Olavide, de Sevilla.

Convenio de Colaboración Educativa entre Contiform, S.A. y la Universidad Pablo de Olavide, de Sevilla.

Convenio Marco de Colaboración entre la Universidad Pablo de Olavide, de Sevilla y la Confederación Andaluza de Minusválidos Físicos (C.A.M.F.).

Acuerdo Marco de Colaboración entre la Universidad Pablo de Olavide, de Sevilla, y la Federación de Mujeres Progresistas de Andalucía.

Protocolo General entre la Universidad Pablo de Olavide y la Excma. Diputación de Sevilla.

Protocolo de Colaboración entre la Universidad Pablo de Olavide, de Sevilla y FETE-UGT Sevilla.

Protocolo de Colaboración entre la Universidad Pablo de Olavide de Sevilla y la Caja de Ahorros y Monte de Piedad de Madrid (Caja Madrid).

Convenio entre la Universidad Pablo de Olavide, de Sevilla y la Caja de Ahorros y Monte de Piedad de Madrid (Caja Madrid) para establecer Programas de Cooperación Educativa.

Convenio de Colaboración entre la Empresa Grijalbo Mondadori S.A. y la Universidad Pablo de Olavide.

Protocolo de Colaboración Educativa entre la Universidad Pablo de Olavide y Sadrym, S.A.

Convenio de Colaboración Educativa entre la Universidad Pablo de Olavide y Sadrym, S.A.

Convenio Específico de Colaboración entre la Universidad Pablo de Olavide, de Sevilla y la Fundación Forja XXI.

Convenio de Prácticas Programa Formación Profesional Ocupacional 99.

Convenio de Colaboración Educativa entre el I.E.S. Heliópolis y la Universidad Pablo de Olavide, de Sevilla.

Convenio Específico de Colaboración entre la Consejería de Asuntos Sociales de la Junta de Andalucía y la Universidad Pablo de Olavide, de Sevilla, en materia de Cursos de Formación sobre el Sistema de Información de Usuarios de Servicios Sociales en Andalucía.

Protocolo de Colaboración entre la Universidad Pablo de Olavide, de Sevilla, y el Instituto Universitario de Ciencias de la Familia de Sevilla.

Convenio de Colaboración Educativa entre la Comisión Española de Ayuda al Refugiado/Sur (Cear/Sur) y la Universidad Pablo de Olavide.

Convenio de Colaboración Educativa entre la Universidad Pablo de Olavide y la Confederación Empresarial Sevillana (C.E.S.).

Acuerdo de Colaboración entre la Universidad Pablo de Olavide, de Sevilla, y el Centro de Enlace del Sur de Europa.

Convenio de Colaboración Educativa entre la Universidad Pablo de Olavide y la Librería Aconcagua Libros, S.L.

Convenio Marco de Colaboración entre la Universidad Pablo de Olavide, de Sevilla, y el Instituto de Estadística de Andalucía.

Convenio de Colaboración entre la Universidad Pablo de Olavide y el Instituto de Estadística de Andalucía para colaborar en los trabajos de elaboración de un Informe sobre el Plan Estadístico de Andalucía 2002/2005.

Protocolo de Colaboración entre la Universidad Pablo de Olavide y la Asociación de Empresas del Sector Medioambiental de Andalucía (AESMA).

Convenio de Colaboración Educativa entre la Universidad Pablo de Olavide y la Asociación de Empresas del Sector Medioambiental de Andalucía (AESMA).

Convenio de Colaboración Educativa entre la Universidad Pablo de Olavide y el Ayuntamiento de Marchena.

Convenio de Colaboración Educativa entre la Universidad Pablo de Olavide y Avante Formación S.L.L.

Convenio de Colaboración entre la Consejería de Economía y la Universidad Pablo de Olavide, de Sevilla, para la realización de un Estudio sobre los Factores que inciden en el desarrollo Socioeconómico y Territorial de la Comunidad Andaluza, como Apoyo a la realización del Plan Andaluz Siglo XXI (2001-2004).

Convenio de Colaboración Educativa entre la Universidad Pablo de Olavide, de Sevilla y la Unión Provincial de C.C.O.O., de Sevilla.

Convenio de Colaboración Educativa entre la Universidad Pablo de Olavide y el Consejo Económico y Social de Andalucía.

Convenio Marco de Colaboración entre la Universidad Pablo de Olavide y el Consejo Económico y Social de Andalucía.

Convenio Específico entre la Universidad Pablo de Olavide y el Consejo Económico y Social de Andalucía.

Convenio Marco de Cooperación en materia de Orientación, Formación y Asesoramiento del Alumnado que se incorpora en el Primer Curso a la Universidad, entre el Instituto Andaluz para la Administración Pública y la Universidad Pablo de Olavide, de Sevilla.

Convenio de Colaboración Educativa entre la Universidad Pablo de Olavide y Bankinter, S.A.

Convenio de Colaboración Educativa entre la Universidad Pablo de Olavide, de Sevilla e Interlab Media, S.L.

Convenio de Colaboración Educativa entre la Universidad Pablo de Olavide, de Sevilla y SOGESUR, Sociedad de Gestión de Servicios Urbanos, S.A.

Convenio de Colaboración Educativa entre la Universidad Pablo de Olavide, de Sevilla y el Ayuntamiento de Jerez de la Frontera (Delegación de Bienestar Social).

Convenio de Colaboración Educativa entre la Universidad Pablo de Olavide, de Sevilla, y “Cooperación” Instituto de Formación Sistemática, S.C.

Addenda al Convenio de Cooperación Educativa entre el Ministerio de Administraciones Públicas y la Universidad Pablo de Olavide, de Sevilla.

General Proccotol of Collaboration between the University Pablo de Olavide, of Seville, Spain and the International Brain Research Organization.

Convenio de Colaboración Educativa entre Universidad Pablo de Olavide y el Ayuntamiento de Utrera.

Convenio de Colaboración Educativa entre la Universidad Pablo de Olavide, de Sevilla y el Ayuntamiento de Arahál.

Convenio de Colaboración Educativa entre la Universidad Pablo de Olavide, de Sevilla y Fisroyba, S.L.

Addenda Nº1 al Convenio de Colaboración para la elaboración de Estudios de Caracterización de los Invertebrados Acuáticos de los Canutos, comprendidos en el Proyecto de Medidas Compensatorias correspondientes a la Autovía A-381 Jerez-Los Barrios, suscrito entre la Universidad Pablo de Olavide, de Sevilla, y Gestión de Infraestructuras de Andalucía, S.A. (GIASA) el 12 de Julio de 1999.

Convenio de Colaboración entre la Universidad Pablo de Olavide, de Sevilla, y Europcar Ib., S.A.

Convenio de Colaboración Educativa entre la Universidad Pablo de Olavide, de Sevilla y Sesa Start E.T.T., S.A.

Convenio entre distintas Instituciones y Entidades Andaluzas para la organización del Campeonato de España de Selecciones Territoriales Juveniles y Cadetes de Rugby.

Acuerdo Marco de Colaboración entre la Universidad Pablo de Olavide, de Sevilla y Osborne Distribuidora, S.A.

Convenio de Colaboración Educativa entre Universidad Pablo de Olavide, de Sevilla y Melectri, S.L.

Convenio de Colaboración entre la Universidad Pablo de Olavide, de Sevilla y la Asociación Cultural Juvenil de Inmigrantes Luso-Africanos.

Protocolo General de Colaboración entre la Universidad Pablo de Olavide, de Sevilla y el Ayuntamiento de Arahal.

Convenio de Colaboración Educativa entre la Universidad Pablo de Olavide, de Sevilla y el I.E.S. Politécnico.

Protocolo General de Colaboración entre la Universidad Pablo de Olavide, de Sevilla y la Institución Feria de Muestras Iberoamericana de Sevilla (Fibes).

Protocolo General de Colaboración entre la Universidad Pablo de Olavide, de Sevilla y la Fundación Repetto para las Ciencias de la Salud y las Humanidades.

Acuerdo de Colaboración entre las Universidades Andaluzas y la Consejería de Educación y Ciencia para la Articulación y Promoción de la Transferencia de Tecnología en Andalucía.

Convenio de Colaboración Educativa entre la Universidad Pablo de Olavide, de Sevilla y el Comité Pro-Parque Educativo Miraflores.

Convenio de Colaboración Educativa entre la Universidad Pablo de Olavide, de Sevilla, y la Asociación de Vecinos Delta del Cerro del Águila.

Convenio de Colaboración Educativa entre la Universidad Pablo de Olavide, de Sevilla y V & B Asesores Integrales y Financieros, S.C.

Convenio de Colaboración Educativa entre la Universidad Pablo de Olavide y Rafael Romero Asesores, S.L.

Convenio de Colaboración Educativa entre la Universidad Pablo de Olavide y el Área de

Economía y Empleo del Excmo. Ayuntamiento de Sevilla.

Protocolo de Colaboración entre la Universidad Pablo de Olavide, de Sevilla, y la Fundación Centro Español de Solidaridad de Sevilla (Proyecto Hombre).

Protocolo General de Colaboración entre la Universidad Pablo de Olavide y E.S.I.S. Mano a Mano S.L.

Convenio de Colaboración Educativa entre la Universidad Pablo de Olavide, de Sevilla, y Lalán Titán, S.L., del Grupo I.R.C.

Convenio de Colaboración Educativa entre la Universidad Pablo de Olavide y la Confederación Andaluza de Minusválidos Físicos (CAMF).

Convenio de Colaboración Educativa entre la Universidad Pablo de Olavide y G.C. Grupo Camf S.L. Unipersonal.

Convenio de Colaboración entre la Universidad Pablo de Olavide, de Sevilla, y la Fundación Repetto para las Ciencias de la Salud y las Humanidades para la impartición de un Master en “Dirección y Gestión Sanitaria”.

Convenio de Colaboración Educativa entre la Universidad Pablo de Olavide, de Sevilla, y Meridional de Gestión y Servicios, S.L.

Convenio de Colaboración Educativa entre la Universidad Pablo de Olavide e Instalaciones Inabensa S.A.

Convenio de Colaboración Educativa entre la Universidad Pablo de Olavide, de Sevilla, y el Bufete Mazuelos y Asociados.

Convenio de Colaboración entre la Universidad Pablo de Olavide, de Sevilla, Transportes Urbanos de Sevilla, S.A.M. y el Ayuntamiento de Dos Hermanas.

Convenio de Colaboración Educativa entre la Universidad Pablo de Olavide, de Sevilla, y Morgan Stanley Dean Witter.

Convenio Específico entre la Universidad Pablo de Olavide, de Sevilla, España, y la International Brain Research Organization (IBRO).

Convenio de Colaboración entre la Universidad Pablo de Olavide, de Sevilla, y la Consejería de Empleo y Desarrollo Tecnológico de la Junta de Andalucía, para la Realización de las *XIX Jornadas Universitarias Andaluzas de Derecho del Trabajo y Relaciones Laborales*.

Convenio de Colaboración entre la Consejería de Turismo y Deporte de la Junta de Andalucía y la Universidad Pablo de Olavide para la Realización de Estudios sobre la Tributación en Materia de Turismo.

Convenio de Colaboración entre el Instituto Andaluz de la Juventud y la Universidad Pablo de Olavide, de Sevilla, para el Desarrollo de Programas y Actuaciones en Materia de Juventud.

Convenio de Colaboración Educativa entre la Universidad Pablo de Olavide, de Sevilla, el Ayuntamiento de Las Cabezas de San Juan y la Asociación Cabeceña de Lucha Contra La Droga *Sildavia*.

Convenio Específico de Colaboración entre la Administración de la Junta de Andalucía y la Universidad Pablo de Olavide en desarrollo del Convenio Marco suscrito con fecha 20/10/98 para su vinculación a la Red Corporativa de Telecomunicaciones de la Administración de la Junta de Andalucía.

Convenio de Colaboración entre CEPES-Andalucía y la Universidad Pablo de Olavide, de Sevilla, para la impartición de los Cursos de “Gestión de Empresas Cooperativas” y de “Calidad Total en Empresas”.

Convenio Específico de Colaboración entre la Consejería de Asuntos Sociales de la Junta de Andalucía y la Universidad Pablo de Olavide, de Sevilla, para la realización de Seminario de Sensibilización y Formación del Voluntariado y Proyecto de Animación Sociocultural para la Inserción Social del Ex-Drogodependiente a través del Ocio y la Cultura.

Convenio de Colaboración entre *Turismo de la Provincia de Sevilla* y la Universidad Pablo de Olavide, de Sevilla.

Convenio de Colaboración entre la Administración General del Estado, la Comunidad Autónoma de Andalucía y las Universidades de Almería, Cádiz, Córdoba, Granada, Huelva, Jaén, Málaga, Sevilla y Pablo de Olavide, para la consecución del equilibrio presupuestario y la contención del endeudamiento de las Universidades.

Convenio de Colaboración entre la Universidad Pablo de Olavide, de Sevilla, y la Comisión para la Investigación de Malos Tratos a Mujeres.

Convenio de Colaboración entre la Universidad Pablo de Olavide, de Sevilla, y la Fundación Centro Español de Solidaridad de Sevilla (Proyecto Hombre).

Protocolo General de Colaboración entre la Universidad Pablo de Olavide, de Sevilla, y el Banco Santander Central Hispano sobre Portal Universitario UNIVERSIA.net.

Anexo al Convenio de Colaboración entre el Excmo. Ayuntamiento de Sevilla, Área de Juventud, y la Universidad Pablo de Olavide.

Convenio de Colaboración entre la Universidad Pablo de Olavide, de Sevilla, y Banco Santander Central Hispano.

Convenio de formación, colaboración y cooperación entre la Universidad Pablo de Olavide, de Sevilla, y Decathlon España, S.A.

Protocolo de Colaboración entre la Universidad Pablo de Olavide, de Sevilla, y la Empresa Municipal de Abastecimiento y Saneamiento de Aguas de Sevilla (EMASESA).

Convenio Específico de Colaboración para el ahorro de agua entre la Universidad Pablo de Olavide, de Sevilla, y la Empresa Municipal de Abastecimiento y Saneamiento de Aguas de Sevilla (EMASESA).

Convenio Específico de Colaboración Educativa entre la Universidad Pablo de Olavide, de Sevilla, y la Empresa Municipal de Abastecimiento y Saneamiento de Aguas de Sevilla (EMASESA).

Convenio Específico de Colaboración entre la Consejería de Gobernación de la Junta de Andalucía y la Universidad Pablo de Olavide, de Sevilla, para la realización de un Observatorio Andaluz en materia de Voluntariado.

Convenio entre la Universidad Pablo de Olavide, de Sevilla y Caja de Ahorros y Monte de Piedad (Caja Madrid) para establecer Programas de Cooperación Educativa.

Convenio de Colaboración Científica entre la Universidad de Sevilla y la Universidad Pablo de Olavide.

Protocolo de Colaboración entre la Consejería de Turismo y Deporte y la Universidad Pablo de Olavide, de Sevilla, para la Mejora y Ejecución de Obras del Campus Universitario de la Universidad e Implantación de la Licenciatura de Ciencias de la Actividad Física y del Deporte.

Convenio de Colaboración Educativa entre la Universidad Pablo de Olavide, de Sevilla, y la Consejería de Gobernación de la Junta de Andalucía.

Convenio General de Colaboración entre la Universidad Agraria de La Habana (UNAH), Cuba y la Universidad Pablo de Olavide (España).

Convenio General de Colaboración entre la Universidad Pablo de Olavide, de Sevilla, y la Universidad de la República Oriental del Uruguay.

Convenio Específico entre la Universidad Nacional de Colombia y la Universidad Pablo de Olavide.

Convenio de Colaboración Científica entre la Universidad de Sevilla y la Universidad Pablo de Olavide, de Sevilla.

Convenio General de Colaboración entre la Universidad del Atlántico (Colombia) y la Universidad Pablo de Olavide, de Sevilla.

Convenio General de Colaboración entre la Universidad de Granma, en Bayamo (Cuba) y la Universidad Pablo de Olavide, de Sevilla.

Convenio General de Colaboración entre la Universidad de Las Américas de Quito, Ecuador, y la Universidad Pablo de Olavide, de Sevilla, España.

Convenio General de Colaboración entre la Universidad Nacional de Córdoba y la Universidad Pablo de Olavide, de Sevilla.

Convenio General de Colaboración entre la Universidad Peruana Cayetano de Heredia y la Universidad Pablo de Olavide, de Sevilla.

Convenio entre la Universidad Nacional de Rosario y la Universidad Pablo de Olavide, de Sevilla.

Convenio General de Colaboración entre la Universidad Autónoma del Estado de México (México) y la Universidad Pablo de Olavide, de Sevilla (España).

Convenio General de Colaboración entre la Universidad Michoacana de San Nicolás de Hidalgo (México) y la Universidad Pablo de Olavide, de Sevilla.

Convenio Específico para el desarrollo de un Programa de Doctorado conjunto en Gestión de Empresas y Contabilidad entre la Universidad Pablo de Olavide, de Sevilla, y la Universidad Autónoma de Asunción.

Convenio Específico para el desarrollo de un Programa de Doctorado conjunto en Derecho Económico entre la Universidad Pablo de Olavide, de Sevilla, y la Universidad Autónoma de Asunción.

Convenio de Cooperación Internacional entre la Universidad Pablo de Olavide, de Sevilla y la Universidad Federal de Sao Carlos.

Protocolo General de Cooperación Educativa entre la Universidad Pablo de Olavide, de Sevilla y la Universidad de Castilla- La Mancha.

Convenio General de Colaboración entre la Universidad Pablo de Olavide, de Sevilla (España) y la Pontificia Universidad Católica del Perú, en Lima (Perú).

Convenio General de Cooperación entre la Universidad Pablo de Olavide, de Sevilla, (España) y la Universidad de Antioquia, Medellín (Colombia).

Convenio General de Colaboración entre la Universidad Pablo de Olavide, de Sevilla, y la Universidad de Pamplona, Colombia.

Convenio Específico de Colaboración entre la Universidad Pablo de Olavide, de Sevilla, España, y la Pontificia Universidad Católica del Perú, en Lima (Perú), para el establecimiento de un Programa General de Intercambio de Estudiantes.

Convenio Específico de Colaboración entre la Universidad Pablo de Olavide, de Sevilla,

España, y la Pontificia Universidad Católica del Perú, en Lima (Perú), para el establecimiento de un Programa Específico de Intercambio de Estudiantes de Humanidades.

Convenio General de Colaboración entre la Universidad Pablo de Olavide, de Sevilla (España), y la Universidad Nacional de San Luis (Argentina).

5.5. FUNDACIÓN UNIVERSIDAD-SOCIEDAD

Principales actividades

Si bien los fines de la Fundación Universidad – Sociedad son muy amplios (vienen recogidos en el artículo 3 de sus Estatutos), inicialmente las actividades desarrolladas por la Fundación han sido, principalmente:

Puesta en marcha de la Fundación Universidad-Sociedad de la Universidad Pablo de Olavide de Sevilla.

Fomentar y colaborar en la firma de Protocolos de Colaboración y de Convenios de Cooperación Educativa con Empresas, Organismos e Instituciones Públicas y Privadas radicadas, preferentemente, en Andalucía.

Promoción y captación de Entidades y Empresas que quieran colaborar para la realización de **Prácticas en Empresas** de nuestros universitarios.

Gestión (parcial) de las prácticas Regladas o Académicas, colaborando con las Facultades y Centros de la Universidad, máximos responsables de éste tipo de prácticas.

Gestión de las Prácticas de Inserción Laboral (Prácticas de cooperación educativa).

Gestión de las Prácticas en Entidades y Empresas radicadas en Andalucía mediante el Convenio suscrito con la Consejería de Educación y Ciencia de la Junta de Andalucía (PRAEM), así como la gestión del seguro de salud para los alumnos, actuando coordinados con las diferentes Unidades de la Universidad, haciendo especial mención de la Unidad de alumnos, y de la Unidad de Asuntos Generales.

Reuniones Sectoriales con los Responsables de Prácticas en Empresas y Servicios de Orientación Profesional e Inserción Laboral, representando a la Universidad Pablo de Olavide por delegación expresa de la misma. Asistencia a las reuniones con la Red de Universidades Andaluzas para el Fomento del Empleo, en proceso de creación (R.U.A.F.E).

Fomentar la colaboración y presencia de la Empresa en las actividades universitarias.

Análisis y trabajos encaminados a proceder, para elaborar el borrador de la Normativa que regule las prácticas en Empresas (externas) de la Universidad, así como la elaboración de un Manual de procedimiento interno de la Fundación.

Gestión de subvención como medida complementaria de apoyo al empleo, según el Programa de Orientación e Inserción, según la Orden de 7 de Mayo de 2001, de la Consejería de Educación y Ciencia de la Junta de Andalucía.

Cooperación y Gestión en el Master DIRECCIÓN Y GESTIÓN DE EMPRESAS SANITARIAS, junto con la Fundación Repetto, y con el Departamento de Economía y Empresa de la Universidad Pablo de Olavide, de Sevilla.

Gestión de la Participación de la Universidad Pablo de Olavide como socio en la Agrupación de Desarrollo:

Iniciativa Comunitaria Equal que promueve el Ayuntamiento de Dos Hermanas.

Gestión de la Participación de la Universidad Pablo de Olavide como socio en la Agrupación de Desarrollo:

Iniciativa Comunitaria Equal que promueve el Pacto Local por el Empleo del Área Metropolitana de Sevilla (22 municipios).

Otras actividades:

Jornadas “Universidad-Empresa”. Las Prácticas en Empresas, y grupos de trabajo de los responsables de los servicios de empleo de las Universidades de Andalucía y Extremadura. Granada. 1-2 junio de 2001.

Participación con un Stand, a nombre también de la “Universidad Pablo de Olavide”, en la Diputación Provincial de Sevilla, con ocasión del Día Mundial del Medioambiente, los días 5 y 6 de Junio de 2001.

Participación en la III Feria de Muestras de Alcalá de Guadaira, del 10 al 13 de Mayo de 2001, cofinanciado el Stand con la Oficina de Transferencia de Resultados de la Investigación (Otri). El nombre del Stand fue “Universidad Pablo de Olavide”. También contamos con el apoyo de diferentes unidades resaltando principalmente el apoyo recibido por el Centro de Informática y Comunicaciones.

Fomento de actividades para la formación práctica de nuestros universitarios como la presentación en nuestra Universidad de Council Exchanges FSL (Prácticas en el extranjero), empresa

especializada en programas educativos e intercambios culturales, en colaboración con la Oficina de Relaciones Internacionales.

Asistencia a las III Jornadas Andaluzas de Relaciones Universidad-Empresa, organizadas por la Universidad de Sevilla, del 23 al 27 de Abril de 2001.

Potenciar el acercamiento con otras entidades, empresas, y organismos, como fue el caso de la conferencia-presentación del “Producto formativo de Gestión en las empresas de Economía Social” por la Confederación de Empresas Pequeñas y Autónomos (Cempes), que se desarrolló el pasado 27 de Marzo de 2001.

Participación en las I Jornadas “El Empleo y la Cultura Emprendedora”, los días 13, 14 y 15 de Marzo de 2001, organizadas por el Consejo Local de la Juventud de Sevilla.

Reunión el 6 de Marzo de 2001 para concretar futuras colaboraciones entre TIXE, S.A. Empresa Simulada, y la Fundación Universidad-Sociedad de la Universidad Pablo de Olavide, en el Polígono Industrial Carretera de la Isla.

Visita al Parque Tecnológico de Málaga (PTA). Reunión con los responsables de prácticas en empresas de las Universidades andaluzas, el 29 de Noviembre del 2000.

PRÁCTICAS UNIVERSIDAD PABLO DE OLAVIDE 2000-2001

PRÁCTICAS DE INSERCIÓN PROFESIONAL	
Nº EMPRESAS	Nº ALUMNOS
12	38

PRÁCTICAS REGLADAS	
DIPLOMATURA DE CIENCIAS EMPRESARIALES	
Nº EMPRESAS	Nº ALUMNOS
21	26
DIPLOMATURA DE RELACIONES LABORALES	
Nº EMPRESAS	Nº ALUMNOS
16	20

PRÁCTICAS PRAEM	
Nº EMPRESAS	Nº ALUMNOS
16	20

PRÁCTICAS TRABAJO SOCIAL	
Nº EMPRESAS	Nº ALUMNOS
152	232

ORDENACIÓN ACADÉMICA



6. ORDENACIÓN ACADÉMICA

Desde la creación de la Universidad Pablo de Olavide de Sevilla, en 1997, las actividades de ordenación académica realizadas pueden analizarse dentro de los siguientes epígrafes:

- Gestión académica.
- Docencia en primer y segundo ciclo.
- Datos sobre plantilla docente.
- Planes de Estudios.
- Evaluación de la calidad en la Universidad.

Un último apartado estará dedicado a:

- Proyectos para el curso 2001-2002

Gestión académica

El órgano principal de gestión es la Comisión de Ordenación Académica, formada por representantes de los profesores y alumnos y presidida por el Vicerrector correspondiente. Dicha Comisión informa y asesora a la Comisión Gestora en todo lo referente a organización y gestión académica.

Para dotar a nuestra Universidad de las normas que regulen todos los aspectos concernientes a la gestión académica, a lo largo del período 1997-2001 se han ido aprobando los siguientes Reglamentos:

- Normativa sobre el procedimiento de contratación de ayudantes y profesores asociados
- Normativa sobre promoción y permanencia del profesorado
- Normativa para incentivar la obtención del grado de licenciado o doctor entre los profesores de la Universidad Pablo de Olavide
- Reglamento de Colaboradores Honorarios
- Norma reguladora de Juntas de Centro

- Norma reguladora de Consejos de Departamento
- Normativa sobre asignaturas optativas y de libre configuración
- Criterios para la evaluación positiva de las encuestas sobre el ejercicio docente del profesorado

Siguiendo lo preceptuado en la “Normativa sobre promoción y permanencia del profesorado”, se ha creado la Comisión de Evaluación del Profesorado, formada por representantes de los diferentes Departamentos, que entiende y asesora en todo el proceso de promoción a los Cuerpos Docentes Universitarios.

Además, la Universidad ha participado activamente en las negociaciones del Programa de Mejora, Promoción y Estabilidad del Profesorado, tanto a nivel nacional como en la Comunidad Autónoma Andaluza.

Docencia en primer y segundo ciclo

Durante el curso 2000-2001 la organización de la docencia en la Universidad Pablo de Olavide está estructurada de la siguiente forma:

- Facultad de Ciencias Empresariales

Licenciatura en Dirección y Administración de Empresas	1º, 2º, 3º, 4º y 5º curso
Diplomatura en Ciencias Empresariales	1º, 2º y 3º curso
- Facultad de Ciencias Experimentales

Licenciatura en Ciencias Ambientales	1º, 2º y 3º curso
--------------------------------------	-------------------
- Facultad de Derecho

Licenciatura en Derecho	1º, 2º, 3º, 4º y 5º curso
Diplomatura en Relaciones Laborales	1º, 2º y 3º curso
- Facultad de Humanidades

Licenciatura en Humanidades	1º, 2º y 3º curso
-----------------------------	-------------------
- Escuela Universitaria de Trabajo Social

Diplomatura en Trabajo Social	1º, 2º y 3º curso.
-------------------------------	--------------------

Las primeras promociones de nuestra Universidad de diplomados en Trabajo Social, Relaciones Laborales y Ciencias Empresariales ya están en el mercado laboral. Por otra parte, debemos señalar el éxito de estos estudios en general, ya que la demanda supera ampliamente la oferta de plazas realizada por la Universidad.

Considerando las diferentes titulaciones, la evolución del número de grupos ha sido el siguiente:

	Grupos	Incremento
Curso 1997-1998	17	-
Curso 1998-1999	33	94%
Curso 1999-2000	45	36%
Curso 2000-2001	56	24%
Curso 2001-2002	69	23%

Actualmente la Universidad Pablo de Olavide está estructurada en seis Departamentos:

- Ciencias Ambientales
- Derecho Privado
- Derecho Público
- Economía y Empresa
- Humanidades
- Trabajo Social y Ciencias Sociales

6.1. PLANES DE ESTUDIO

- Titulación: *Diplomaturas conjuntas en Relaciones Laborales y Ciencias Empresariales*

Características Académicas

La Universidad Pablo de Olavide iniciará en el curso 2001-2002 el Plan de Estudios conducente a la obtención de la doble diplomatura en Relaciones Laborales y Ciencias Empresariales, que fue aprobado en la 35ª sesión de la Comisión Gestora de fecha 25 de junio de 2001.

Esta nueva titulación de primer ciclo surge como resultado de la gestiones realizadas por las Facultades de Derecho y de Ciencias Empresariales, coordinadas por sus respectivos Decanos Profs. Drs. Carmen Velasco y José María O’Kean, para elaborar un Plan de Estudios que se desarrolla en cuatro cursos académicos.

El Plan de Estudios de la Universidad Pablo de Olavide contempla cuatro itinerarios curriculares:

- *Contabilidad*
- *Economía Social*
- *Gestión de Empresas*
- *Gestión de Recursos Humanos*

Opciones profesionales (a título orientativo):

Ejercicio libre de la profesión (Asesor de Empresas, Graduado Social, etc). Puestos intermedios en las áreas comercial, contable y financiera, tanto en la empresa privada como en la Administración Pública.

Créditos académicos: 306

Tipo de título: Primer Ciclo

6.2. LIBRE CONFIGURACIÓN

Asignaturas de libre configuración ofertadas durante el curso académico 2000-2001

Titulación	Número de Asignaturas
L. en Administración y Dirección de Empresas	38
L. en CC. Ambientales	4
L. en Derecho	26
L. en Humanidades	25
D. en CC. Empresariales	19
D. en Relaciones Laborales	33
D. en Trabajo Social	5

Actividades ofertadas como de libre configuración durante el curso académico 2000-2001

Título	Titulación	Créditos	Nº de plazas
La Interpretación de la norma Derecho para hechos.	Derecho	1	150
El caso y la norma: Common Law Vs. Derecho Continental.	Derecho	1	150
Mujer y Ciudadanía: ¿Qué ciudad viven y quieren las mujeres?.	Derecho	2	150
Pluralismo ideológico y multiculturalismo en la Unión Europea.	Derecho	1	150
Prácticas externas de Relaciones Laborales	Derecho	6	25
Mercados Financieros en tiempo real.	Ciencias Empresariales	4,5	20
Certificación de sistemas de gestión medioambiental.	Ciencias Empresariales	6	20
Prácticas externas en empresas.	Ciencias Empresariales	9	30

Título	Titulación	Créditos	Nº de plazas
Introducción a Internet	Ciencias Empresariales	3	300
Mecanismos fisiológicos de adaptación al medio.	Ciencias Experimentales	4,5	20
Modelización de procesos físico-químicos medioambientales.	Ciencias Experimentales	6	25
Química ambiental avanzada	Ciencias Experimentales	6	40
Biotecnología de alimentos	Ciencias Experimentales	6	20
Morfología y taxonomía vegetal a través de la flora ornamental de Sevilla	Ciencias Experimentales	6	25
Flora vascular de montaña	Ciencias Experimentales	6	35
Fundamentos de entomología ambiental	Ciencias Experimentales	6	25
El biotopo edáfico	Ciencias Experimentales	6	50
Formación en la investigación experimental	Ciencias Experimentales	9	50
Los paisajes y sus elementos en la Edad Media	Humanidades	4,5	20
Los de la clepsidra: seminario de retórica y oratoria	Humanidades	4,5	20
Las mil y una máscaras del súbdito	Humanidades	3	20
Las máscaras de la revuelta	Humanidades	3	20
Adquisición y uso de segundas lenguas	Humanidades	2	100
Aspectos generales sobre cultura y civilización italianas	Humanidades	2	21
Jornadas de Trabajo Social en el ámbito educativo	Escuela Universitaria de Trabajo Social	3	200
El trabajador social como agente de salud ante las problemáticas de juventud y adicciones	Escuela Universitaria de Trabajo Social	3,5	30

6.3. PROFESORADO

Plan de Promoción del Profesorado

- Objetivos:

Con este plan se persigue que todos aquellos profesores de la Universidad Pablo de Olavide que reúnan una serie de requisitos puedan ser promocionados bien a Profesor Titular de Universidad o de Escuela Universitaria, caso de ser profesor contratado, o bien a Catedrático de Universidad o de Escuela Universitaria, caso de ya ser funcionario de los Cuerpos Docentes de Universidad. Para garantizar los principios de igualdad, mérito y capacidad, existe una Comisión de Evaluación del Profesorado que supervisa todas y cada una de las solicitudes a fin de comprobar que los aspirantes reúnen los requisitos exigidos por la Ley de Reforma Universitaria, Normativa para la promoción y permanencia del profesorado en la Universidad Pablo de Olavide y los criterios complementarios de investigación y otros méritos propuestos por los Departamentos.

- Resultados:

El número de profesores y su distribución por Departamentos que han sido calificados como aptos, según el Plan de Promoción durante el curso 2000-2001 es:

1 Catedrático de Universidad	Humanidades
1 Catedrático de Escuela Universitaria	Trabajo Social y Ciencias Sociales
6 Profesores Titulares de Universidad	Ciencias Ambientales
4 Profesores Titulares de Universidad	Derecho Privado
2 Profesores Titulares de Universidad	Economía y Empresa
2 Profesores Titulares de Universidad	Humanidades
2 Profesores Titulares de Universidad	Trabajo Social y Ciencias Sociales
6 Profesores Titulares de Escuela Universitaria	Trabajo Social y Ciencias Sociales

Plan de Exención de Docencia

- Objetivos:

Para aquellos profesores en una situación próxima a la obtención del grado de Licenciado o de Doctor se establece, previa solicitud del interesado, un período de exención de la docencia con una duración máxima de seis meses con el fin de facilitar e incentivar la finalización de los estudios y trabajos correspondientes.

- Resultados:

La relación de profesores que se han acogido a este plan durante el curso 2000-2001 es:

D ^a . Cristina Blasco Rasero	Área de Derecho del Trabajo y de la Seguridad Social
D ^a . Gloria M ^a Cuevas Rodríguez	Área de Organización de Empresas
D ^a . Laura López de la Cruz	Área de Derecho Civil
D ^a . María José Marco Macarro	Área de Psicología Básica

Datos sobre plantilla docente

Desde la fecha de creación de la Universidad Pablo de Olavide, se ha ido estructurando la plantilla de personal docente e investigador a través de los siguientes procedimientos:

- Comisiones de servicio de profesores de otras Universidades españolas, en particular andaluzas.
- Concursos de méritos para Cuerpos Docentes Universitarios como forma de ir consolidando una plantilla propia de profesores funcionarios (Catedráticos y Profesores Titulares).
- Concursos de acceso para Cuerpos Docentes Universitarios como forma de ir promocionando a los profesores no funcionarios, en particular plazas de Profesores Titulares.
- Contratados mediante concurso público de méritos (Ayudantes y Profesores Asociados)

En general, se ha mantenido una política de estabilización de la situación académica del profesorado convocando los consiguientes concursos de acceso y de méritos así como aumentando, a tiempo completo, las dedicaciones de gran parte de los profesores asociados a tiempo parcial. También se ha posibilitado la transformación mediante concurso público de los Ayudantes doctores en Profesores Asociados a tiempo completo.

La evolución de la plantilla del profesorado, durante los cursos 1999-00, 2000-01, ha sido la siguiente:

Curso 1999-2000:

23 Catedráticos de Universidad

1 Catedrático de Escuela Universitaria
 14 Profesores Titulares de Universidad
 12 Profesores Titulares de Escuela Universitaria
 16 Ayudantes de Universidad
 124 Profesores Asociados

190 en total (50 funcionarios, 26 %) Aumento de la plantilla: 43 %

Curso 2000-2001:

24 Catedráticos de Universidad
 2 Catedráticos de Escuela Universitaria
 19 Profesores Titulares de Universidad
 11 Profesores Titulares de Escuela Universitaria
 14 Ayudantes de Universidad
 1 Ayudante de Escuela Universitaria
 158 Profesores Asociados

229 en total (56 funcionarios, 24 %) Aumento de la plantilla: 21 %

PERSONAL DOCENTE FUNCIONARIO

	CURSO 99/00	CURSO 00/01
CATEDRATICOS DE UNIVERSIDAD	23	24
PROFESORES TITULARES DE UNIVERSIDAD	14	21
CATEDRATICOS DE ESCUELAS UNIVERSITARIAS	1	2
PROFESORES TITULARES DE ESCUELAS UNIVERSITARIAS	12	11
TOTAL DOCENTE FUNCIONARIO	50	58

PERSONAL DOCENTE CONTRATADO

	CURSO 99/00	CURSO 00/01
PROFESORES ASOCIADOS	126	173
AYUDANTES FACULTAD	14	14
AYUDANTES ESCUELAS UNIVERSITARIAS	0	3
TOTAL DOCENTE CONTRATADO	140	190

	CURSO 99/00	CURSO 00/01	% INCREM.
TOTAL PERSONAL DOCENTE	190	248	30'52

PERSONAL DOCENTE FUNCIONARIO

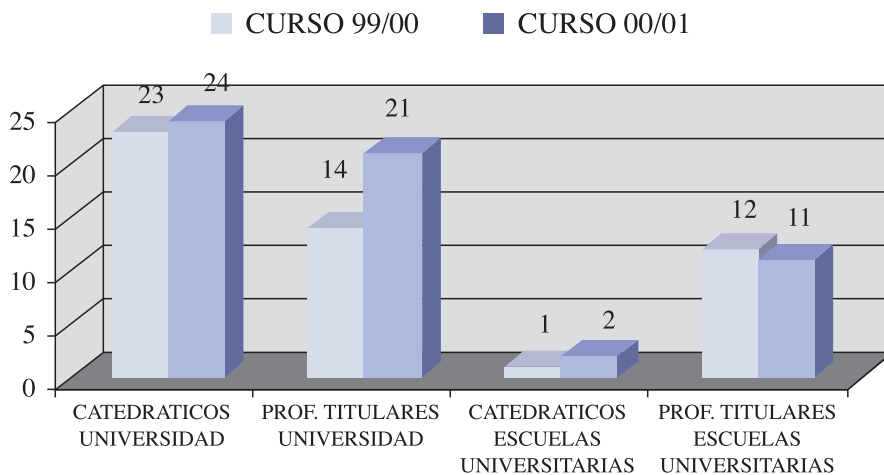

PERSONAL DOCENTE CONTRATADO

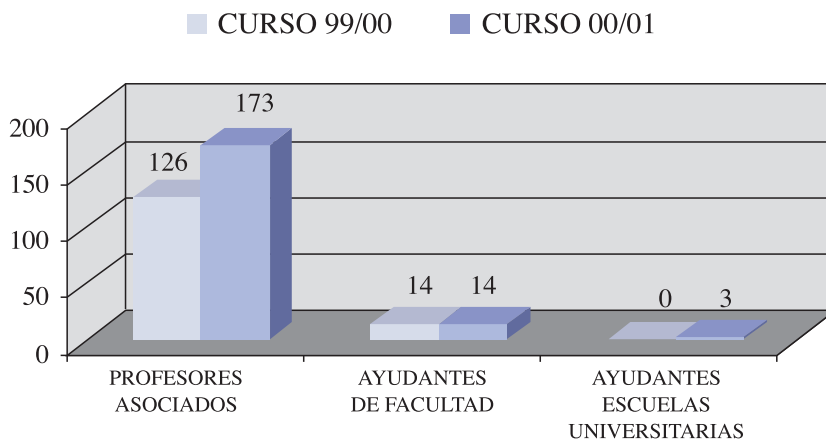

CURSO 00/01:

- **PROFESORES DE CUERPOS DOCENTES:** 22'925%
- **PROFESORES CONTRATADOS:** 77'075%

• **LA DEDICACION DEL PERSONAL DOCENTE ES:**

175 TIEMPO COMPLETO (69'17%)

- PROFESORES DE CUERPOS DOCENTES
- PROFESORES CONTRATADOS

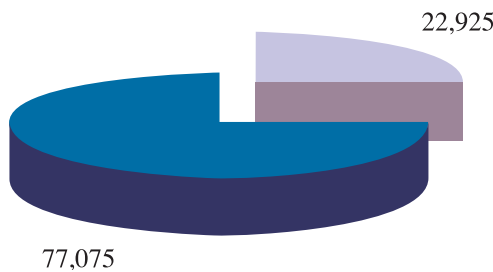

78 TIEMPO PARCIAL (30'83%)

DEDICACIÓN DOCENTE

Como puede comprobarse, el porcentaje de profesores funcionarios ha ido descendiendo aunque el número de los mismos haya aumentado en valor absoluto. Un instrumento fundamental para corregir esta tendencia es el plan de promoción de profesorado al que se aludía en un epígrafe anterior. La estructura de la plantilla del profesorado, en general joven y cualificado, facilitará



PLAZAS CONVOCADAS PERSONAL DOCENTE

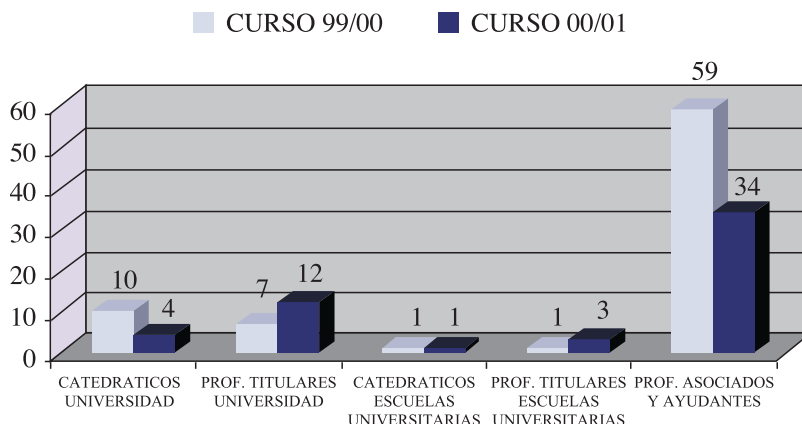

la aplicación de unos criterios de promoción para la consolidación de las plazas sin que merme la calidad de la docencia y de la investigación en la Universidad Pablo de Olavide. De hecho, el porcentaje de profesores funcionarios recuperará terreno muy pronto pues se puede estimar que durante el curso académico 2001-2002 deberán de resolverse los concursos correspondientes para ocupar como mínimo:

- Cuatro plazas de Catedráticos de Universidad
- Una plaza de Catedrático de Escuela Universitaria
- Once plazas de Profesores Titulares de Universidad
- Siete plazas de Profesores Titulares de Escuela Universitaria

6.4. EVALUACIÓN DE LA CALIDAD

Informe de Evaluación de la Calidad y Futuras Líneas de Actuación.

Desde su creación, la Universidad Pablo de Olavide siempre ha tenido presente una realidad indiscutible: trabajar con calidad no sólo es un reto, sino también el único camino hacia un futuro con garantía de éxito.

En el marco del Plan Nacional de Evaluación de la Calidad (PNECU), la Universidad Pablo de Olavide, comprometida a asumir los planteamientos del mismo, está avanzando hacia la línea de conseguir una mejora continua de sus servicios. Dicho Plan Nacional, promovido por el Consejo de Universidades se ha orientado a la mejora de la Calidad de la Institución Universitaria en cada una de sus funciones de *docencia*, *investigación* y *servicios*. Para ello, el método seguido se apoya en tres pilares básicos: la autoevaluación, la evaluación externa y el informe público de los resultados.

En el marco de nuestra Comunidad Autónoma nace, tras la primera convocatoria del PNECU, la Unidad para la Calidad de las Universidades Andaluzas (UCUA). Se trata de un consorcio que cuenta con la participación de la Junta de Andalucía, mediante la Consejería de Educación y Ciencia, la Universidad de Almería, la Universidad de Cádiz, la Universidad de Córdoba, la Universidad de Granada, la Universidad de Huelva, la Universidad de Jaén, la Universidad de Málaga, la Universidad de Sevilla, la Universidad Internacional de Andalucía y la Universidad Pablo de Olavide, que se incorporó en la segunda convocatoria del Plan Nacional. Desde su creación, la UCUA asume la gestión de los proyectos de evaluación de las universidades de nuestra Comunidad Autónoma, en coordinación directa con el Plan Nacional (PNECU).

Desde la perspectiva anteriormente descrita, la autoevaluación y una verdadera evaluación externa serán los puntos de partida de los programas de mejora de la calidad en la docencia, investigación, gestión y resto de servicios universitarios, en coherencia con la política y la cultura de calidad de la Universidad.

La gestión de la calidad en la Universidad Pablo de Olavide parte del Comité de Evaluación, cuya misión es actuar como ideólogo de la Cultura de Calidad en nuestra organización y que está constituido por la Comisión de Gobierno de la Universidad y los máximos representantes de cada una de las unidades, servicios y departamentos de la misma. Su función consiste en la planificación estratégica de la calidad, a través de la explicitación de una serie de objetivos.

En dependencia del órgano anteriormente mencionado encuentra su razón de ser la Unidad Técnica de Calidad, creada con el fin de materializar las iniciativas y propuestas del Comité de

Evaluación. Dicha Unidad está formada por representantes de cada Departamento, de las distintas unidades gestoras y del alumnado.

Hasta el momento la Universidad Pablo de Olavide ha participado en anteriores convocatorias del Plan Nacional de Evaluación de la Calidad en las Universidades, obteniendo financiación para la evaluación de la Diplomatura en Trabajo Social (segunda convocatoria, 1.998), la Diplomatura en Relaciones Laborales (tercera convocatoria, 1.999) y la Diplomatura en Ciencias Empresariales (cuarta convocatoria, 2.000).

Actuaciones en materia de Calidad durante el Curso 2.000/2.001

Durante el curso, nuestras líneas de actuación en materia de calidad se han concretado en dos campos fundamentales: evaluación de titulaciones y evaluación docente.

Evaluación de titulaciones

Especial importancia merece la evaluación de las distintas titulaciones de la Universidad Pablo de Olavide a los fines de lograr los objetivos pretendidos de calidad y excelencia.

Entendida la autoevaluación como la mejor vía para conocer los puntos fuertes y débiles de una organización, a fin de mantener los primeros y reforzar los segundos, en relación con la evaluación de las titulaciones se crean los Comités Internos de Evaluación, uno por cada carrera sometida a examen, que cuentan con representación de los responsables académicos y representantes del profesorado, personal de administración y alumnado. Dichos Comités son los responsables de la evaluación formal de su titulación, desde que se inicia el proceso, con el Informe de Autoevaluación, hasta la puesta en marcha y revisión de las Acciones de Mejora que dicha evaluación propicia.

La Diplomatura en Trabajo Social, incorporada a la segunda convocatoria del PNECU, ha emprendido una serie de Planes de Mejora, encaminados a solventar los puntos débiles que en su momento se detectaron en las fases de autoevaluación y posterior evaluación externa a que fueron sometidos durante el curso 1.998/99, entre los que caben destacar:

- a) Iniciación de un Plan de Estabilidad y Promoción del Profesorado, así como el trazado del nuevo Plan de Estudios.
- b) Regulación y adecuación por parte de todos los profesores, los contenidos de las asignaturas a las cargas docentes del Plan.
- c) Revisión de las funciones de la Coordinación de las Prácticas.
- d) Consolidación y ampliación de la red de centros colaboradores.
- e) En el desarrollo de la enseñanza se informó y formó a los alumnos para el correcto cumplimiento de las horas de tutoría.
- f) Potenciación del diálogo departamental entre las distintas áreas de conocimiento.

g) Incentivación de la organización de actividades complementarias a las académicas.

En cuanto al resto de puntos débiles observados, como son la adecuación de la Guía del Estudiante, las jornadas orientativas a los alumnos, los criterios de promoción del profesorado o las mejoras en las instalaciones y material de trabajo, estos han sido reforzados por la propia Universidad.

La Diplomatura en Relaciones Laborales participó en la tercera convocatoria del PNECU, siendo sometida a evaluación externa durante enero de 2.001. Actualmente se encuentra en fase de finalización de su Informe Final.

La Diplomatura en Ciencias Empresariales, que recibió financiación durante la cuarta convocatoria del Plan Nacional de Evaluación (año 2.000), se encuentra en fase de culminación de su proceso de autoevaluación, cuyo informe está previsto que sea entregado a la Unidad para la Calidad de las Universidades Andaluzas durante la primera quincena del próximo mes de octubre.

Evaluación docente

En cuanto a la evaluación de la actividad docente del profesorado de la Universidad Pablo de Olavide, ésta se lleva a cabo desde el segundo cuatrimestre del curso 1.998/99 a través de una encuesta de desempeño docente, en la está llamado a participar todo el alumnado de la Universidad. El proceso de encuestación se confía desde un primer momento a una consultora externa, que se encarga de la realización de la encuesta y posterior tratamiento de los datos, bajo la supervisión de la Unidad Técnica de Calidad de la Universidad Pablo de Olavide. Dicho estudio arroja dos grupos de resultados: de tipo particular y de tipo general. Los resultados de tipo particular hacen referencia a las evaluaciones individuales de cada profesor y son distribuidos única y exclusivamente a los interesados y a sus superiores. Los resultados generales son un reflejo de la situación global de la calidad docente en la Universidad, recogida según distintos niveles: a nivel departamental, por curso de cada titulación, a nivel de cada titulación de forma global y en el plano más general, a nivel de todas las carreras. Este tipo de información es difundida para que pueda ser consultada por cualquier miembro de la comunidad universitaria.

Este curso 2.000/2.001, como en anteriores ocasiones, se ha dividido el proceso de evaluación del profesorado en dos fases: en la primera se analizó la actividad docente de los profesores que impartían asignaturas de primer cuatrimestre y en la segunda, la de aquellos que impartían asignaturas de segundo cuatrimestre y anuales.

Futuras líneas de acción

En el contexto nacional, superado ya el Plan Nacional de Evaluación de la Calidad de las Universidades, el R.D. 408/2.001, de 20 de abril, estableció el II Plan de la Calidad de las Universidades, con una duración de seis años, en el cual se establecen como objetivos:

Continuación de la evaluación institucional, fomentando la implantación de sistemas de

calidad para la mejora continua.

Promover la participación de las Comunidades Autónomas con el objeto de crear una Red de Agencias de la Calidad.

Desarrollar metodologías que permitan establecer estándares contrastados para la acreditación de la calidad alcanzada.

Implantar un sistema de información basado en la evaluación por resultados y apoyado en un catálogo de indicadores.

Establecer un sistema de acreditación de programas formativos, grados académicos e instituciones que permita garantizar la calidad.

La Universidad Pablo de Olavide concurrirá, como miembro de la Unidad para la Calidad de las Universidades Andaluzas, al II Plan de Evaluación de la Calidad de las Universidades. La Orden de Concurrencia del mismo presenta como **obligatoria**, la evaluación del conjunto de las **titulaciones** implantadas en la universidad a lo largo del **sexenio 2.001/2.006** y como **voluntaria**, la evaluación de departamentos y servicios de la universidad.

A continuación se presenta la planificación de los procesos de evaluación de *titulaciones*, *departamentos* y *servicios* previstos para el citado sexenio en la Universidad Pablo de Olavide, aunque hay que señalar que, debido a la constante evolución de una Universidad joven como la nuestra, esta planificación es susceptible de modificaciones. Tenemos también intención de emprender durante este período una serie de Acciones *Especiales*, en la línea del desarrollo y seguimiento de las acciones de mejora introducidas en las evaluaciones realizadas, elaboración de metodologías de evaluación, formación en técnicas de evaluación y planificación estratégica de nuevas enseñanzas.

Planificación de evaluación de titulaciones en la Universidad Pablo de Olavide para el sexenio 2.001/2.006

TITULACIÓN/CURSO	2.001/02	2002/03	2003/04	2.004/05	2.005/06
Diplomatura en Trabajo Social	Revisión de resultados				
Diplomatura en Relaciones Laborales		Revisión de resultados			
Diplomatura en Ciencias	Evaluación			Revisión de	

Empresariales		resultados			
Licenciatura en Derecho		Evaluación			
Licenciatura en Administración y Dirección de Empresas		Evaluación			Revisión de resultados
Licenciatura en Humanidades				Evaluación	
Licenciatura en Ciencias Ambientales				Evaluación	
Estudios Conjuntos Dipl. en Ciencias Empresariales y Relaciones Laborales					Evaluación
* La evaluación de las Licenciaturas Conjuntas en Derecho y en Administración y Dirección de Empresas está prevista para el curso 2006/2007.					
Planificación de evaluación de Departamentos en la Universidad Pablo de Olavide para el sexenio 2.001/06					
DEPARTAMENTO / CURSO	2.001/02	2.002/03	2.003/04	2.004/05	2.005/06
Trabajo Social y Ciencias Sociales	Evaluación			Revisión de Resultados	
Derecho Público			Evaluación		
Derecho Privado			Evaluación		
Economía y Empresa		Evaluación			Revisión de Resultados
Ciencias Experimentales			Evaluación		
Humanidades			Evaluación		
Planificación de evaluación de servicios en la Universidad Pablo de Olavide para el sexenio 2.001/2.006					
SERVICIO / CURSO	2.001/02	2.002/03	2.003/04	2.004/05	2.005/06
Biblioteca	Evaluación				
Asuntos Generales	Evaluación				
Centro de Informática y Comunicaciones	Evaluación				
Unidad de Gestión de Expedientes Académicos	Evaluación				

Por otro lado, la Comisión de Coordinación Técnica del Plan propone una serie de *Proyectos Específicos*, a los cuales la Universidad Pablo de Olavide tiene la intención de concurrir a lo largo del próximo sexenio y que a continuación presentamos:

Sistemas Públicos de información del proceso de evaluación:	promover la	publicidad de	los informes y resultados generados durante el proceso de evaluación.	
Acciones de mejora y resultados:	evaluar y difundir las acciones de mejora implantadas y que han surgido de procesos de evaluación anteriores.			
Análisis de inserción laboral:	promover la realización de estudios sobre la inserción laboral vinculados con la evaluación de la calidad de los Planes de Estudio.			

Acreditación / Certificación: promover el establecimiento de sistemas de certificación y/o acreditación, de acuerdo con los estándares de calidad.

En lo referente a la evaluación de la actividad docente, para el próximo curso nuestro principal objetivo es adecuar el contenido del cuestionario al profesorado y dotar al proceso de encuestación de una total *transparencia* para las partes interesadas, esto es, alumnos, PDI y PAS. Sólo partiendo de esta base, estaremos en disposición de solicitar a toda la comunidad universitaria su contribución a que la evaluación propicie la mejora de la calidad en la enseñanza que se imparte en esta Universidad, pues no olvidemos que este es, en última instancia, el objetivo perseguido.

INVESTIGACIÓN



7. INVESTIGACIÓN

En el Curso Académico 2000/2001 que ahora finaliza, la Investigación en la Universidad Pablo de Olavide ha sufrido cambios estructurales de gestión que han significado una variación en los procedimientos y en la estrategia de la misma, aunque el objetivo básico sigue siendo el mismo: fomentar la Investigación en nuestra Universidad.

Cambios Estructurales.

A principios del presente Curso se creó la Unidad de Investigación de la Universidad Pablo de Olavide. Se crea esta Unidad en desarrollo del organigrama de gestión y como apoyo a los Investigadores para la concesión de ayudas, de subvenciones, relaciones extrauniversitarias, etc., y, en definitiva, como vínculo gestor de la Investigación en la Universidad Pablo de Olavide con el exterior.

En el mes de abril se produce el cambio de Vicerrector de Investigación, cesando el Profesor Doctor D. Plácido Navas Lloret y siendo nombrado el Profesor Doctor D. Juan Jiménez Martínez. Este cambio no ha significado una variación de los objetivos, sino una continuidad en la estrategia desarrollada hasta ese momento.

La Fundación Universidad-Sociedad se ha desvinculado del Vicerrectorado de Investigación, aunque se mantiene una línea abierta de colaboración directa en ambas direcciones.

La Oficina de Transferencia de Resultados de Investigación ha quedado inserta en el Vicerrectorado de Investigación, manteniendo una línea de actuación directa con la Fundación Universidad-Sociedad.

Estrategia.

Basándonos en la estructura diseñada más arriba, se plantea una estrategia que se desarrolla transversalmente desde varios frentes distintos y que confluyen en el mismo objetivo expuesto anteriormente: fomentar la Investigación en la Universidad Pablo de Olavide.

- 1º. Financiación externa: Se ponen todos los medios humanos y materiales a disposición de la búsqueda de las distintas fuentes, públicas o privadas, a nivel autonómico, nacional o europeo, que permitan el desarrollo de programas, planes, proyectos, etc., de I+D en nuestra Universidad.
- 2º. Información: Se ha establecido un canal de información sobre I+D, al máximo nivel de distribución mediante correo electrónico, que permite la difusión inmediata de convocatorias públicas o privadas sobre proyectos, planes, programas, becas, subvenciones, etc., con el objeto de que se aprovechen todas las oportunidades de financiación posibles.
- 3º. Plan Propio de Investigación: Se configura como una vía complementaria y directa de financiación a la Investigación a través del presupuesto de la Universidad Pablo de Olavide.

Definido el objetivo en materia de I+D de la Universidad Pablo de Olavide y la estrategia que se está aplicando para alcanzar el objetivo propuesto, veremos a continuación los resultados obtenidos en el presente curso académico.

7.1. UNIDAD DE INVESTIGACIÓN

La Unidad de Investigación comenzó sus actividades en el mes de Septiembre de 2000 con un equipo humano de tres personas (Jefe de Unidad y dos Auxiliares Administrativos), manteniéndose actualmente idéntica composición.

Durante el período de Septiembre a Diciembre se mantuvieron distintas reuniones y contactos, dentro de la Universidad Pablo de Olavide, encaminados a perfilar las funciones y actividades que habría de desarrollar la Unidad. Al mismo tiempo, se realizaron contactos con otras Universidades: Universidad Politécnica de Valencia, Universidad de Córdoba, Universidad Autónoma de Madrid, Universidad de Málaga, Universidad de Huelva, Universidad de Sevilla, Servicio de Investigación de la Consejería de Educación de la Junta de Andalucía, etc., al objeto de conocer su infraestructura, funciones, medios, etc., con los que cuentan para el desarrollo de las tareas que tienen encomendadas.

Podemos definir este período como de formación, de aprendizaje, y, además, de delimitación de funciones y objetivos de la Unidad de Investigación.

Por tanto, las funciones han quedado delimitadas de la siguiente forma:

- Información sobre convocatorias públicas y privadas, incidencias, gestiones por cuenta de los investigadores, etc.
- Convocatorias de Investigación: Información y gestión.
- Personal Investigador.
 - Becarios del Plan Propio y Contratos/Convenios 11-45 L.R.U.: Convocatorias, nombramientos y gestión general.
 - Becarios de otras Administraciones: Gestión general.
 - Personal colaborador contratado: Convocatorias de selección y gestión general posterior a la contratación. El contrato de trabajo lo formaliza la Unidad de Personal.

Hay dos cuestiones, por tanto, que quedan fuera del ámbito de actuación de la Unidad de Investigación:

- Gestión Económica de la Investigación.

- Contratos/Convenios celebrados al amparo de los arts. 11 y 45 de la L.R.U. (cuya gestión, de principio a fin, se encomienda a la O.T.R.I.).

Por otra parte, el objetivo de la Unidad de Investigación queda definido claramente de la siguiente manera: procurar el fomento de la Investigación en la Universidad Pablo de Olavide, creando una plataforma de apoyo administrativo y de gestión para los investigadores, intentando en todo momento canalizar las distintas ofertas de financiación de su interés y facilitándoles los medios necesarios para acceder a aquéllas, procurando siempre la economía de medios y de gestión burocrática.

Podríamos decir que a partir de Diciembre arrancan, realmente, las actividades de la Unidad de Investigación que, hasta entonces, se había dedicado, como se comentó más arriba, al aprendizaje y la toma de contacto con otras Universidades. Se puso en marcha, entonces, un sistema de información de toda la oferta de financiación de la investigación a través del correo electrónico. Se trata de la confección de un Boletín de Investigación, de entrega inmediata como es lógico, bajo la forma de correo electrónico y que ha sido de mucha utilidad para obtener los resultados que más adelante se detallan. Se ha destinado una sola persona a este cometido que, cada día a primera hora, comprueba la información sobre investigación en los distintos Boletines Oficiales, así como en diversas páginas web de organismos oficiales y entidades privadas; a continuación discrimina la información por áreas de conocimiento o alguna otra subdivisión más específica, si la información lo permite, y la remite a las distintas listas de distribución de los Departamentos de la Universidad Pablo de Olavide.

En el presente curso se han gestionado las siguientes convocatorias públicas a través de la Unidad de Investigación:

Organismo convocante: Junta de Andalucía.
Denominación: Orden de 20 de diciembre de 2000 por la que se convocan 150 plazas para personal técnico de apoyo.
Solicitudes Tramitadas: 1

Organismo convocante: Junta de Andalucía.
Denominación: Orden de 14/11/2000 por la que se convocan 210 plazas para becarios FPDI.
Solicitudes Tramitadas: 28.

Organismo convocante: Junta de Andalucía.
Denominación: Orden de 19 de diciembre de 2000 por la que se convocan ayudas a la investigación.
Solicitudes Tramitadas: 107.

Organismo convocante: Ministerio de Ciencia y Tecnología.
Denominación: Programa Ramón y Cajal.
Solicitudes Tramitadas: Incluyendo cartas de aceptación.- 15.

Organismo convocante: Universidad Pablo de Olavide.

Denominación: Resolución de 14 de Marzo de la Universidad Pablo de Olavide.
Solicitudes Tramitadas: 40.

Organismo convocante: Ministerio de Educación, Cultura y Deportes.
Denominación: Resolución de 7 de noviembre de 2000 y se convocan becas de postgrado FPU.
Solicitudes Tramitadas: 18.

Organismo convocante: Junta de Andalucía.
Denominación: Orden de 20 de diciembre y se convocan ayudas a los Grupos de Investigación.
Solicitudes Tramitadas: 25 grupos en total (23 a través de la Universidad Pablo de Olavide)

Organismo convocante: Ministerio de Ciencia y Tecnología.
Denominación: Orden de 12/02/2001. Potenciación de recursos humanos para becas predoctorales.
Solicitudes Tramitadas: 3 solicitantes (se presentaron 4), para un único proyecto.

Organismo convocante: Ministerio de Ciencia y Tecnología.
Denominación: Orden de 31 de enero. Concesión ayudas para proyectos en el marco de algunos programas nacionales de I+D+I.
Solicitudes Tramitadas: 6 grupos presentan solicitud.

Organismo convocante: Junta de Andalucía.
Denominación: Acciones coordinadas.
Solicitudes Tramitadas: 6 de grupos de investigación.

Organismo convocante: Junta de Andalucía.
Denominación: Ayudas para infraestructura científica.
Solicitudes Tramitadas: 2 institucionales.

En base a la última convocatoria de Ayudas a Grupos de Investigación de la Consejería de Educación y Ciencia, hay que destacar que se han constituido 25 Grupos de Investigación en la Universidad Pablo de Olavide, lo que significa que se ha cuadruplicado el número de los constituidos en la convocatoria anterior que fue de 6. Los 25 Grupos están constituidos por 230 personas que han participado en la Investigación: Profesores de los Cuerpos Docentes Universitarios, Profesores Contratados, Becarios, Personal Contratado y Colaboradores que no se integran en la plantilla de la Universidad Pablo de Olavide. (Ver cuadro de distribución del personal de Grupos).

En el presente Curso se ha elaborado el primer Catálogo de Becarios de la Universidad Pablo de Olavide. La Universidad Pablo de Olavide ha contado con 57 Becarios en régimen de formación que han colaborado en la Investigación.

En el curso 1999/2000 se nombraron 12 Becarios y en el 2000/2001, 45 Becarios, según el siguiente cuadro:

FINANCIACIÓN	BECARIOS
Europea	8
Estatal	7
Autonómica	12
Universidad Pablo de Olavide (Programa Propio)	2
Contratos/Convenios 11-45 LRU	27
Otros	1
Total	57

Por último, es importante resaltar que en el ejercicio 2000, según datos facilitados al Instituto Nacional de Estadística, se han destinado en la Universidad Pablo de Olavide, a actividades en investigación científica y desarrollo tecnológico, la cantidad de 541.682.000 ptas.; reflejamos en el cuadro siguiente las fuentes de financiación que han permitido este gasto en I+D:

1. Fondos generales universitarios destinados a I+D		363.975.000
- Subvención general de la Comunidad Autónoma	253.592.000	
- Otros fondos propios	110.383.000	
2. Fondos específicos para I+D		177.707.000
<i>a) Financiación pública</i>		
- Subvenciones para I+D de la Administración del Estado	38.487.000	
- Subvenciones para I+D de la Comunidad Autónoma	86.700.000	
<i>b) Otras fuentes nacionales de financiación</i>		
- Universidades públicas	1.259.000	
- Instituciones privadas sin fines de lucro	6.720.000	
<i>c) Fondos procedentes del extranjero</i>		
- De programas de la Unión Europea	44.541.000	
Total		541.682.000

En la presente clasificación se parte de la diferenciación entre fondos específicamente recibidos para realizar I+D y fondos generales universitarios destinados a I+D; dentro de éstos se distingue entre fondos propios generados por la propia Universidad procedentes de ingresos de dotaciones y bienes, de la venta de servicios, etc., y los fondos obtenidos de la subvención general de la Comunidad Autónoma Andaluza.

Este gasto se ha distribuido de la siguiente forma, atendiendo al tipo de investigación realizada:

- Investigación fundamental o básica: 55 %
- Investigación aplicada: 40 %
- Desarrollo experimental: 5 %

Por último, la Unidad de Investigación ha prestado apoyo administrativo y logístico a la Comisión de Investigación de la Universidad Pablo de Olavide, realizando las funciones de la Secretaría de la Comisión y el desarrollo posterior de los acuerdos adoptados.

La Comisión de Investigación ha seguido una política de ayuda a la Investigación mediante la financiación de estancias en Centros de Investigación, nacionales y extranjeros, asistencias a Congresos, ayudas para infraestructura, etc., con cargo al Programa Propio de Investigación de la Universidad Pablo de Olavide (1998), cantidades recuperables mediante la participación de los subvencionados en las distintas convocatorias públicas y/o privadas de Ayudas a la Investigación, para lo cual se les mantiene permanentemente informados de cualquier posibilidad de financiación externa.

En el Curso 2000/2001 se han concedido los siguientes anticipos con cargo al Programa Propio de Investigación:

Concepto	Nº Ayudas	Importe
Asistencia a Congresos	11	873.000
Estancias en Centros de Investigación	5	510.000
Estancias en el Extranjero	10	1.885.000
Ayuda de Infraestructura	1	200.000
Totales	27	3.468.000

Por otra parte, por acuerdo de 9 de marzo de 2001 de la Comisión Gestora, en este Curso se ha creado el Comité Ético para la Experimentación Animal (C.E.E.A.) de la Universidad Pablo de Olavide, que tiene como competencia fundamental, entre otras, emitir informe preceptivo, en relación con los protocolos de investigación que impliquen la utilización de animales, con carácter previo a la propuesta de financiación de dichos protocolos o su desarrollo. Esta Unidad presta al Comité los mismos servicios administrativos y logísticos que a la Comisión de Investigación, desarrollando también la Secretaría del Comité.

En definitiva, se esbozan aquí los principales datos que hemos podido recopilar en el corto espacio de vida que tiene esta Unidad y que, en próximos cursos, desarrollaremos en otros muchos aspectos significativos que pueden servir de parámetros adecuados para fijar los objetivos estratégicos que permitan el mayor desarrollo de la Investigación en la Universidad Pablo de Olavide.

Distribución del personal integrante de Grupos de Investigación

RESUMEN

Abreviaturas	Clase de Personal	Personal de la U.P.O.		Personal externo				
		Colaborador						
C.U.	Catedráticos de Universidad	20	-	-				
P.T.U.	Profesores Titulares de Escuela Universitaria	26	-	-				
C.E.U.	Catedráticos de Escuela Universitaria	1	-	-				
P.T.E.U.	Profesores Titulares de Escuela Universitaria	4	-	-				
P.A.	Profesores Asociados	80	-	-				
P.A.U.	Profesores Ayudantes de Universidad	16	-	-				
P.A.E.U.	Profesores Ayudantes de Escuela Universitaria	1	-	-				
Becarios	Personal en Formación	43	-	-				
P.C.I.	Personal Contratado para Investigación	5	-	-				
O.P.C.	Otro Personal Colaborador	-	34	34				
		196	34	34				
GRUPOS DE INVESTIGACIÓN								
CÓDIGO	DENOMINACIÓN INVESTIGACIÓN	LÍNEA DE DEPARTAMENTO	RESPONSABLE DOCTORES	Nº ACTIVOS CIENTÍ	PUNT. CONCEDIDA	CANT.		
SE332	Métodos cuantitativos en	Métodos Actuariales.	Economía y Empresa	Guerrero Casas, Flor M ^ª	3	3	15.86	563,893

empresa y economía.		Recursos Ambientales.						
		Teoría de Juegos.						
SE/111	Información, entorno y cambio organizativo.	Teoría de grafos.	Economía y Empresa	Carrasco Fenech, Francisco	6	6	23,4	983,884
SE/141	Finanzas empresariales y de mercado.	Innovación y cambio estratégico. Historia de las organizaciones. Contabilidad medioambiental.	Economía y Empresa	Martín Marín, José Luis.	3	3	11,9	392,251
SE/146	Cuestiones de Derecho Internacional y de Derecho Comunitario Europeo	Mercados financieros derivados. Mercados OTC. Riesgo de mercado y crédito.	Derecho	Millán Moro, Lucía	3	3	6,7	166,862
		Aspectos institucionales y generales de la Unión Europea y su ordenamiento jurídico. Política y libertades de la Unión Europea.						
		La cooperación institucionalizada en el marco de Naciones Unidas. La protección de los derechos y libertades fundamentales.						
		El Derecho Internacional del Mar y otros aspectos materiales y generales del Derecho Internacional.						
CÓDIGO	DENOMINACIÓN INVESTIGACIÓN	LÍNEA DE	DEPARTAMENTO	RESPONSABLE DOCTORES	Nº	ACTIVOS CIENT.	PUNT. CONCEDIDA	CANT.
SE/246	Análisis económico aplicado.	Análisis de la oferta de trabajo.	Economía y Empresa	O'kean Alonso, José María	4	4	18,66	716,315

Elaboración de modelos

SEI345	Análisis socio-político e investigación aplicada	de equilibrio. Desigualdades, problemas sociales y política social. Instituciones y organizaciones.	Trabajo Social y Ciencias Sociales	Martínez García, Rosalía	2	2	18	563.472
HUM209	Integración histórico-cultural, desarrollo y derechos humanos en América Latina.	Integración histórica de espacios económicos y culturales en América Latina.	Historia de América y Filosofía del Derecho.	Marchena Fernández, Juan	10	10	18	682.950
HUM686	Grupo de investigación de religiosidad y fuentes andaluzas	Estudios de los fenómenos de religiosidad popular y de las fuentes andaluzas necesarias para investigar sobre los temas	Humanidades	Miura Andrades, José María	4	4	16	434.536
HUM680	Grupo de estudios sobre Europa, el mundo mediterráneo y su difusión atlántica.	vinculados a la historia de la Iglesia y de la religiosidad en Andalucía Aspectos relevantes para la comprensión del proceso de formación de Europa.	Humanidades	Fernández Valverde, Juan	6	6	18	558.714
CÓDIGO	DENOMINACIÓN INVESTIGACIÓN	LÍNEA DE	DEPARTAMENTO	RESPONSABLE DOCTORES	Nº	ACTIVOS CIENT.	PUNT. CONCEDIDA	CANT.
HUM639	Implicaciones tecnológicas en procesos arqueológicos, museológicos y de gestión.	Análisis del urbanismo y formas arquitectónicas de la antigüedad.	Humanidades	León-Alonso, Pilar	7	7	23	744.923

HUM647	Quadratura	Investigación sobre pintura mural en Andalucía, técnicas y fuentes.	Humanidades	Moreno Mendoza, Arsenio	5	5	16	465.595
SEI302	Del derecho común europeo al derecho civil.	El trasplante de la cultura del ius commune en América.	Derecho	García Marín, José María	9	9	12.7	613.280
SEI369	Estudios sobre derechos y garantías de los ciudadanos.	Sistemas de recursos administrativos.	Derecho Público	López González, José Ignacio	5	5	16.5	653.751
SEI333	Derecho del comercio nacional e internacional.	Jurisdicción contencioso-administrativa.	Derecho	Madrid Parra, Agustín	5	5	10.6	398.021
SEI277	Derechos Fundamentales: Teoría General	Derecho del sistema financiero. Derecho del comercio electrónico.	Derecho Público	Soriano Díaz, Ramón L.	5	5	12.4	476.041
SEI172	Derecho del Trabajo. Sección de la Facultad de CCEE	Valores jurídicos. Fundamentos, Teoría general y especial de los Derechos Humanos.	Derecho	Rodríguez-Sañudo Gutiérrez, Fermín	4	4	18.5	709.380
SEI373	Rendimiento Institucional de la Comunidad Autónoma Andaluza	La aplicación judicial del derecho social comunitario.	Derecho	Porras Nadales, Antonio	1	1	3.56	0
CÓDIGO	DENOMINACIÓN INVESTIGACIÓN	LÍNEA DE	DEPARTAMENTO	RESPONSABLE DOCTORES	Nº	ACTIVOS CIENT.	PUNT. CONCEDIDA	CANT.
CVI204	Expresión genética en bacterias de interés medioambiental	Caracterización de rutas de biodegradación de contaminantes orgánicos.	Ciencias Ambientales	Santero Santurino, Eduardo	4	4	22	824.236

FQM319	Química física de fases condensadas e interfases.	Simulación de líquidos clásicos y cuánticos.	Ciencias Ambientales	Lago Aranda, Santiago	5	5	21	790,005
CVI177	Fisiología y Bioquímica del crecimiento celular.	Papel del sistema redox de la membrana plasmática en el control del crecimiento celular.	Ciencias Ambientales	Navas Lloret, Plácido	6	6	23	930,104
CVI122	Laboratorio de Neurociencia	Fisiología del sistema motor ocular de los vertebrados.	Ciencias Ambientales	Delgado García, José María	9	9	23	1,023,281
CVI147	Genética de control de la división celular.	Control de la división celular, el desarrollo y el envejecimiento.	Ciencias Ambientales	Jiménez Martínez, Juan	5	5	23	899,045
RNM313	Estructura y Función en Ecosistemas mediterráneos	Mejora genética de levaduras Producción de ecosistemas mediterráneos terrestres.	Ciencias Ambientales	Merino Ortega, José A.	6	6	20.99	778,927
RNM233	Fauna de aguas epicontinentales andaluzas	Dinámica poblacional de insectos acuáticos	Ciencias Ambientales	Ferreras Romero, Manuel	2	1	7,04	75,600
CVI266	Nutrición mineral y metabolismo del nitrógeno en organismos fotosintéticos.	Asimilación del nitrógeno inorgánico en organismos fotosintéticos.	Ciencias Ambientales	González Fuentes de Albornoz, Agustín.	3	3	18	618,177

7.2. OFICINA DE TRANSFERENCIA DE RESULTADOS DE INVESTIGACIÓN (OTRI)

Antecedentes

La Secretaría General del Plan Nacional de I+D promovió en 1989 la creación de la Red de **Oficinas de Transferencia de Investigación (Red OTRI-OTT)**. Éstas son unidades de interfaz cuya función es realizar tareas de intermediación entre los agentes del Sistema Ciencia-Tecnología-Empresa (centros públicos y privados de I+D, centros tecnológicos y empresas) con el fin de dinamizar y fomentar las relaciones entre ellos.

Se han constituido en las Universidades, Organismos Públicos de Investigación (OPI), Centros Tecnológicos y Fundaciones Universidad-Empresa.

En la actualidad la Red nacional OTRI comprende más de 154 oficinas, de las cuales 9 de ellas son las pertenecientes a las universidades andaluzas siendo la OTRI de la Universidad Pablo de Olavide la de más reciente creación.

El Plan Andaluz de Investigación considera como el principal instrumento existente para la transferencia de tecnología a la Red de Oficinas de Transferencia de Resultados de Investigación (OTRIs), cuya principal función consiste en promover el flujo de resultados de la investigación a la sociedad y detectar las necesidades de ésta para que, en la medida de sus posibilidades, los investigadores den respuesta a la demanda social.

Tanto por el Plan Nacional de I+D como por el Plan Andaluz de Investigación la creación y el mantenimiento de estas oficinas ha sido ampliamente fomentada y prueba de ello es la financiación concedida para su puesta en marcha y funcionamiento.

La OTRI de la Universidad Pablo de Olavide

Nuestra OTRI, se crea formalmente en el mes de junio de 2000 como Unidad para la promoción de la actividad investigadora y la transferencia de los resultados de investigación con el fin de favorecer los contactos entre los grupos de investigación de nuestra universidad y el entorno

productivo y social.

Sus objetivos fundamentales son:

- Ordenar, identificar y difundir la oferta científico-técnica de nuestra Universidad dinamizando de este modo la actividad investigadora entre las empresas.
- Fomentar y promover la investigación contratada con la empresa y la búsqueda de socio empresarial para la presentación conjunta de proyectos cooperativos de I+D.
- Potenciar la presencia de los grupos de investigación de nuestra Universidad en los Programas Públicos de Investigación, tanto autonómicos, nacionales como europeos.

La OTRI pretende ser un **SERVICIO** donde los investigadores puedan encontrar información y asesoramiento para todo aquello relacionado con la actividad investigadora y su financiación.

Entre los servicios que ofrece se encuentran:

- Informar y asesorar sobre los Programas de I+D, facilitando técnicamente la elaboración de los proyectos que se deseen presentar.
- Promover, colaborar y participar en la negociación de los contratos de I+D, de apoyo tecnológico, de asesoramiento técnico, de prestación de servicios, de licencia de patentes, etc., entre los grupos de investigación y las empresas.
- Identificar y proteger los resultados de investigación generados, que puedan ser transferibles, difundiéndolos entre las empresas, facilitando así la transferencia tecnológica de los mismos.

ACTIVIDADES

A continuación se hace un resumen de las actividades llevadas a cabo por la Oficina de Transferencia de Resultados de Investigación desde su puesta en marcha.

Presentación de la OTRI de la Universidad Pablo de Olavide

Empresas de la provincia de Sevilla, a través de correo electrónico a más de 300 empresas (base de datos del Centro de Enlace Sur de Europa-Andalucía).

Acuerdos de Transferencia Científica y Tecnológica

Además de los Acuerdos tramitados a lo largo del presente curso académico destacar los siguientes, que están actualmente en tramitación:

- Acuerdo Marco de Colaboración entre la Fundación Andaluza del Alcornoque y del Corcho y la Universidad Pablo de Olavide.
- Acuerdo Marco de Colaboración entre el Centro de Investigación, Desarrollo e Innovación de Andalucía y la Universidad Pablo de Olavide.

Visitas a empresas / instituciones

Se han realizado contactos de colaboración en el marco del sistema ciencia - tecnología - empresa, con las siguientes empresas y organismos:

- Unidad de Promoción Económica Ayuntamiento de Dos Hermanas
- DESADOS, Empresa de Desarrollo de Dos Hermanas
- Unidad de Promoción Económica Ayuntamiento de Utrera
- CESEAND, Centro de Enlace del Sur de Europa-Andalucía
- Delegación de Urbanismo Ayuntamiento de Alcalá de Guadaíra
- AESMA, Asociación de Empresas del Sector Medioambiental
- Parque Tecnológico de Andalucía, Málaga
- Dirección General de Calidad. Consejería de Salud
- Empresa de Gestión Medioambiental, SA
- Fundación andaluza del Alcornoque y del Corcho
- ODISA, Osborne Distribuidora, S.A.
- EUROCEI, Centro Europeo de Empresa e Innovación
- Aglomerados Morell
- Acander
- AGYS
- EMASESA
- TIXE, SAS, Centro tecnológico de Dos Hermanas
- BIOMEDAL
- ETICOM, Asociación de empresarios de tecnologías de la información y comunicaciones de Andalucía
- CIDIA, Centro de Investigación, Desarrollo e Innovación de Andalucía

Participación en Jornadas, Congresos, Cursos y Ferias Tecnológicas

Durante el curso académico 2000-2001, la Universidad Pablo de Olavide ha participado en los siguientes eventos:

- Encuentros de Empresas Sector Medioambiental (Sevilla, 7/6/00)
- Congreso Innovación y Empresa (Dos Hermanas, 28-30/9/00.)
- Jornada sobre Patentes (Universidad Politécnica de Valencia, 6-7/11/00)
- Presentación Programa de Spin-off "IDEA" (Universidad Politécnica de Valencia, 6/11/00)
- Curso sobre Programa Marco de la Unión Europea (Instituto Andaluz de Tecnología, Sevilla 14-16/11/00)
- Jornada sobre el Espacio Europeo de Investigación (ERA) (Universidad de Barcelona, 23/1/01)
- Jornada sobre Financiación de la Innovación de la Biotecnología en Andalucía (Instituto Andaluz de Tecnología, Sevilla, 29/3/01)

- Jornada sobre Cooperación Empresarial y Financiación de proyectos de I+D+I (Instituto Andaluz de Tecnología, Sevilla, 26/4/01)
- II Foro de I+D y Nuevas Tecnologías (Feria de Muestras de Armilla, Granada, 9-12/5/01)
- Foro Madrid por la Ciencia (Parque Ferial Juan Carlos I, Madrid, 11-13/5/01)
- III Feria de Muestras de Alcalá de Guadaíra (Alcalá de Guadaíra, Sevilla, 10-13/5/01)
- Jornada sobre el Papel de las Universidades en el VI Programa Marco de la Unión Europea (CRUE, Madrid, 12/6/01)

Reuniones Sectoriales

- Organización de una reunión entre representantes de la industria del corcho y representantes de Ciencias Ambientales

Participación en programas públicos de investigación

En el curso académico 2000-2001 ha tenido lugar un aumento significativo de la participación de los investigadores en el Plan Nacional de I+D dentro de los siguientes Programas Nacionales:

- a) Promoción General del Conocimiento (Investigación básica)
- b) Programa Nacional de Socioeconomía (Investigación aplicada)
- c) Programa Nacional de Biomedicina dentro del Fondo de Investigación Sanitaria

Dentro de las siguientes áreas de conocimiento:

- Biología molecular, celular y genética
- Economía
- Física
- Química
- Derecho
- Ciencias sociales
- Historia del Arte
- Ingeniería electrónica, electrónica y automática

Protección de Resultados de investigación

Se ha realizado la tramitación de **registro de propiedad intelectual de un programa informático** resultado de la investigación llevada a cabo entre un grupo de investigación de esta universidad en colaboración con un grupo de investigación del Instituto Nacional de Psiquiatría de México.

FFT3D (Fast Fourier Transform 3D) Registrado el 30 de Noviembre de 2000 en el Registro de Propiedad Intelectual.

Oferta Científica Tecnológica de los grupos de investigación

Se ha realizado un primer borrador del Catálogo de Oferta Científica y Tecnológica de los grupos de investigación de la Universidad Pablo de Olavide. Este catálogo será publicado en diferentes formatos tanto en papel como en CD y será distribuido a los distintos agentes del sistema ciencia -tecnología - empresa.

El número de grupos de investigación y las líneas de trabajo han aumentado significativamente, siendo el número de grupos catalogados en el inventario PAI de 25.

En la siguiente tabla se distribuye la oferta científica de la Universidad Pablo de Olavide, en relación con áreas de interés para los sectores productivos con los que ya se colabora.

AREAS:

Recursos Naturales	Química y Farmacia	Biotechnología	Consultoría ambiental
Agroquímica	Desarrollo Sostenible	Análisis Sociológico	Nuevas formas de trabajo
Contabilidad Ambiental	Estudios de Mercado	Consultoría Económica	Comercio Electrónico
Estudios Jurídicos	Turismo Cultural (20)	Banca y Mercado	Gestión-Conservación

		de Valores	del Patrimonio
CENTROS			
	Centro de Información		
	de Contabilidad Social	Observatorio del	
	y Medioambiental	mundo local	
	CICSMA		
Contratos/Convenios	11/45 - año 2000- 2001		

A continuación se relacionan los contratos y convenios firmados, durante este curso académico, al amparo del artículo 11 de la Ley de Reforma Universitaria (LRU):

1. TÍTULO: Evaluación y Opinión Experta en Proceso de Auditoría en el Área Fiscal y su incidencia contable.

CONTRATO/CONVENIO: Rafael Trujillo y Universidad Pablo de Olavide de Sevilla.

RESPONSABLE: José Carlos Miranda (Dpto Economía y Empresa)

FECHA: 2.000

2. TÍTULO: Diagnóstico y Prevención de la Contaminación de Bettanomyces en Bodegas Osborne Distribuidora S.A.

CONTRATO/CONVENIO: Osborne Distribuidora S.A y Universidad Pablo de Olavide.

RESPONSABLE: Prof. D. Juan Jiménez Martínez (Dpto. de Ciencias Ambientales)

FECHA: 2.000

3. TÍTULO: Estudio del estado actual de la población de vertebrados en la cuenca del Guadamar y seguimiento de su recuperación en el corredor ecológico. (Acuerdo Espe-

cífico entre D. Luis Parras, Rector Universidad de Jaén y Consejería de Medio Ambiente)
CONTRATO/CONVENIO: Universidad de Jaén y Universidad Pablo de Olavide
RESPONSABLE: Prof. D. Manuel Ferreras Romero (Dpto. Ciencias Ambientales)
FECHA: 2000

4. TÍTULO: Análisis Económico y Desarrollo Sostenible a los Municipios en la Cuenca del Guadamar.

CONTRATO/CONVENIO: Consejería de Medio Ambiente y la Universidad Pablo de Olavide
RESPONSABLE: Profa. Flor Guerrero (Dpto. Economía y Empresa)
FECHA: 2000

5. TÍTULO: Informe Técnico sobre la adecuación de la Contabilidad de INSUFESE a la normativa vigente.

CONTRATO/CONVENIO: INSUFESE y Universidad Pablo de Olavide
RESPONSABLE: José Carlos Miranda, (Dpto. de Economía y Empresa)
FECHA: 2000

6. TÍTULO: Investigación Participativa y Relaciones Sociolaborales.

CONTRATO/CONVENIO: Minas de Río Tinto, S.A.L. y Universidad Pablo de Olavide
RESPONSABLE: Prof. Esteban Ruiz Ballesteros (Dpto. Trabajo Social y Ciencias Sociales)
FECHA: 2000

7. TÍTULO: Percepción de los Criterios de Asignación y Usos del Agua entre la Población Andaluza.

CONTRATO/CONVENIO: Instituto de Estudios Sociales Avanzados de Andalucía (IESA) y Universidad Pablo de Olavide
RESPONSABLE: Prof. Clemente Navarro Yañez (Dpto. Trabajo Social y Ciencias Sociales)
FECHA: 2000

8. TÍTULO: Representatividad de las Organizaciones del Sector Pesquero Andaluz.

CONTRATO/CONVENIO: Empresa Pública para el Desarrollo Agrario y Pesquero de Andalucía y la Universidad Pablo de Olavide
RESPONSABLE: Prof. Esteban Ruiz Ballesteros y Prof. José M^a Valcuende (Dpto. Trabajo Social y Ciencias Sociales)
FECHA: 2000

9. TÍTULO: Estudio de la Incidencia Potencial sobre el Medio Ambiente de las especies arsenicales generadas a partir de los lodos piríticos en terreno agrícola.

CONTRATO/CONVENIO: Consejería de Medio Ambiente y la Universidad Pablo de Olavide
RESPONSABLE: Prof. José Ángel Merino (Dpto. Ciencias Ambientales)
FECHA: 2000

10. TÍTULO: Informe de Evaluación de Impacto Medioambiental.

CONTRATO/CONVENIO: Coop. Agrícola Naranjera y la Universidad Pablo de Olavide
RESPONSABLE: Prof. José A. Merino Ortega (Dpto. Ciencias Ambientales)

FECHA: 2000

11. TÍTULO: Estudio sobre la Situación del Empleo en el Sector Turístico

CONTRATO/CONVENIO: Consejo Económico y Social de Andalucía y Universidad Pablo de Olavide

RESPONSABLE: Prof. José María O’Kean (Dpto. de Economía y Empresa)

FECHA: 2000

12. TÍTULO: Apoyo Técnico a la Redacción del Plan Andaluz Siglo XXI (2001-2004)

CONTRATO/CONVENIO: Consejería de Economía y Hacienda y Universidad Pablo de Olavide

RESPONSABLE: Profa. Esther Velázquez Alonso (Dpto. de Economía y Empresa)

FECHA: 2000

13. TÍTULO: Elaboración de Informe sobre el Plan Estadístico de Andalucía 2002-2005

CONTRATO/CONVENIO: Consejería de Economía y Hacienda y la Universidad Pablo de Olavide y el Instituto de Estadística de Andalucía.

RESPONSABLE: Prof. José María O’Kean (Dpto. de Economía y Empresa)

FECHA: 2000

14. TÍTULO Estudio sobre la situación de zonas denominadas de Necesidad de Transformación Social

CONTRATO/CONVENIO: Ayuntamiento de Sevilla y Universidad Pablo de Olavide

RESPONSABLE: Profa. Rosalía Martínez, Prof José Luis Malagón y Prof. Esteban Ruiz Ballesteros

FECHA: 2000

15. TÍTULO Competencia de la Administración Pública competente para el dragado y la navegabilidad de la barra de Punta Umbría

CONTRATO/CONVENIO: Ayuntamiento de Punta Umbría y Universidad Pablo de Olavide

RESPONSABLE: Prof. José Ignacio López González (Dpto. de Derecho Público)

FECHA: 2000

16. TÍTULO Estudios sobre tributación en materia de Turismo

CONTRATO/CONVENIO: Consejería de Turismo y Deporte y Universidad Pablo de Olavide

RESPONSABLE: Prof. Javier Lasarte (Dpto. de Derecho Público)

FECHA: 2000

17. TÍTULO Elaboración de una BD multimedia sobre el Patrimonio Cultural Común dentro de la Acción Piloto de Cooperación “Red de centros históricos de influencia islámica en el sur de la península Ibérica y norte de Marruecos

CONTRATO/CONVENIO: Consejería de Obras Públicas y Transporte, Consejería de Cultura y Universidad Pablo de Olavide

RESPONSABLE: Prof. José M^a Miura (Dpto. de Humanidades)

FECHA: 2001

18. TÍTULO Recursos y propuestas de desarrollo turístico en el eje del río Guadalquivir

CONTRATO/CONVENIO: Empresa Pública Turismo de la Provincia de Sevilla, Diputación de Sevilla y Universidad Pablo de Olavide

RESPONSABLE: Prof. Juan Manuel Suárez Japón (Dpto. de Humanidades)

FECHA: 2001

19. TÍTULO Análisis de impactos del proyecto básico de la red de metro de Sevilla.

CONTRATO/CONVENIO: Ibérica de Estudios e Ingeniería, S.A. y Universidad Pablo de Olavide

RESPONSABLE: Prof. D. Manuel Ferreras Romero (Dpto. de Ciencias Ambientales)

FECHA: 2001

20. TÍTULO Análisis del sistema de financiación de las Comunidades Autónomas.

CONTRATO/CONVENIO: Instituto de Estudios Fiscales, Ministerio de Hacienda y Universidad Pablo de Olavide

RESPONSABLE: Prof. D. Jesús Ramos Prieto (Dpto. de Derecho Público)

FECHA: 2001

Nº total convenios/contratos de investigación: 20

Financiación total: 62.747.093 ptas.

Situación actual y previsiones de futuro

La primera etapa de creación y puesta en funcionamiento se ha caracterizado por la existencia de una carga importante de actividades de gestión y coordinación internas, que van desde la ubicación física y equipamiento de la oficina hasta su integración en la estructura orgánica de la Universidad, diseño y adopción del marco reglamentario básico de funcionamiento para el desempeño de sus actividades, hasta la identificación de la oferta tecnológica y de servicios.

Es de destacar la voluntad decidida del equipo de gobierno de dotar, a corto plazo, a esta oficina, de una mayor infraestructura y de personal cualificado y profesional para la consecución de los fines que tiene encomendados.

Ciertamente, el número de grupos de investigación, reconocidos por el Plan Andaluz de Investigación, aunque ha aumentado significativamente, sigue siendo pequeño, pero se cuenta ya con un gran potencial de oferta de I+D en áreas pertenecientes a Ciencias de la Vida y Ambientales, Ciencias Económicas y Jurídicas y Ciencias Sociales y Humanidades, donde existen grupos de investigación muy competitivos, a nivel de I+D internacional, nacional y regional, con una elevada capacidad para el establecimiento de colaboraciones en I+D tanto con entidades privadas como públicas.

Teniendo en cuenta la juventud de nuestra Universidad y tomando como referencia los excelentes indicadores sobre su potencial de crecimiento, realizados por la Unidad de Investigación y la Oficina de Transferencia de Resultados de Investigación, estimamos que nuestra Universidad, en un futuro próximo, jugará un papel destacado dentro del Sistema Ciencia - Tecnología - Empresa.

7.3. BIBLIOTECA

En un mundo en el que el uso de las nuevas tecnologías están revolucionando la forma en la que se produce y se accede a la información, la Biblioteca de la Universidad Pablo de Olavide tiene como misión prestar servicios de información de calidad a toda la comunidad universitaria, sirviendo de apoyo al estudio, la docencia y la investigación.

Esta búsqueda de la calidad en los servicios de información implica incorporar de forma masiva recursos electrónicos a la colección de la Biblioteca, facilitando a los usuarios el acceso, desde sus ordenadores de trabajo, al texto completo de los documentos que necesitan para llevar a cabo sus tareas docentes, discentes e investigadoras. Durante el curso 2000-2001 la Biblioteca ha ofertado a sus usuarios más de 1.300 títulos de revistas electrónicas a texto completo y 54 bases de datos, muchas de ellas también a texto completo.

Proporcionar estos recursos de información supone un esfuerzo económico que ninguna biblioteca por sí sola puede afrontar, por ello, los Rectores de las 10 Universidades Públicas de Andalucía han firmado un *Convenio para la Constitución de un Consorcio de Universidades de la Comunidad Autónoma Andaluza para la Cooperación Bibliotecaria*. Este convenio podrá garantizar que todas las Bibliotecas Universitarias Andaluzas, por medio de adquisiciones consorciadas, puedan ofertar una colección fundamental de recursos de información electrónica.

Para difundir estos recursos adecuadamente y que puedan ser rentabilizados al máximo por sus usuarios, la Biblioteca continúa desarrollando el programa de automatización. Durante este curso académico se han implementado los módulos de Circulación, Adquisiciones y Publicaciones Periódicas. En la misma línea, dentro del programa de formación de usuarios, la Biblioteca ha impartido cursos de formación especializada en recursos de información.

Por último, la realización de las obras de la primera fase del nuevo edificio de Biblioteca que están a punto de finalizar en este curso académico permitirá a la comunidad universitaria disponer de unas modernas instalaciones de Biblioteca que garantizarán las mejores condiciones para el estudio y la investigación.

7.3.1. RECURSOS DE LA BIBLIOTECA

La Biblioteca gestiona un presupuesto con el que adquiere recursos de información, cuenta con personal para explotar dichos recursos y utiliza un espacio físico y el correspondiente equipamiento para prestar servicio a sus usuarios.

Presupuesto

La Universidad Pablo de Olavide dispone para el año 2001 de 129 millones de pesetas, aproximadamente, para la adquisición de materiales bibliográficos, independientemente de la inversión que realicen los Departamentos en el mismo concepto. Este presupuesto representa el 3,5 % del presupuesto total de la Universidad. En cuanto a la ratio adquisiciones/usuario, ésta es de 13.057.000 ptas. por usuario, muy superior a la media de las Universidades españolas, que en el año 2000 invirtieron 9.704.000 ptas.¹

Las cifras anteriores demuestran claramente el esfuerzo presupuestario que está realizando la Universidad Pablo de Olavide para dotar a la Biblioteca de una colección de recursos de información adecuada a las necesidades y expectativas de sus usuarios.

Evolución del Presupuesto de Adquisiciones de Biblioteca

AÑOS	1997	1998	1999	2000
Presupuesto	7.000.000 Pts	42.000.000 Pts	100.000.000 Pts	129.000.000 Pts

Personal

El personal de la Biblioteca está compuesto por un total de 19 miembros. Durante el curso 2000-2001 la Universidad Pablo de Olavide ha convocado 4 becas de Formación de Personal Bibliotecario y otras 4 de segundo año. La ratio usuario/personal de Biblioteca es de 263 usuarios por personal de Biblioteca, siendo la media de las Universidades españolas de 336 usuarios por personal de Biblioteca.

Durante el curso 2000-2001 todo el personal de la Biblioteca ha continuado formándose en la parametrización y/o utilización de los diferentes módulos del programa de automatización de bibliotecas INNOPAC.

Fondos bibliográficos

Monografías

¹ Los datos estadísticos referentes a las Universidades españolas corresponden al año 2000, según lo publicado en el Anuario Estadístico de REBIUN.

A lo largo del curso 2000-2001, la Biblioteca de la Universidad Pablo de Olavide ha aumentado sus fondos con un total de 13.408 ejemplares, correspondientes a 9.108 títulos. En la actualidad, la Biblioteca cuenta con 30.940 volúmenes y 500 títulos de materiales especiales (vídeos, CD-ROM, diapositivas, microfichas, etc...)

Todos los fondos han sido debidamente procesados y están a disposición de los usuarios, la mayoría de ellos en sistema de libre acceso.

Publicaciones periódicas

Revistas impresas

En el curso 2000-2001 la Biblioteca tiene suscritos un total de 543 títulos de publicaciones periódicas impresas.

La colección completa la componen 937 títulos, de los cuales 784 se reciben periódicamente (543 por suscripción y 241 por donación) y el resto, 153 publicaciones periódicas, ha dejado de recibirse.

Revistas electrónicas

La Biblioteca dispone además de más de 1300 títulos de revistas electrónicas a texto completo que están disponibles en la Intranet de la Universidad.

Para facilitar el acceso a las mismas se han establecido dos vías: por un lado, su inclusión en el Catálogo con un enlace para el texto completo y, por otro, una relación de las mismas con sus correspondientes enlaces desde la página web de la Biblioteca, ordenadas por orden alfabético.

A ello hay que añadir las publicaciones periódicas a texto completo a las que se puede acceder a través de las bases de datos en las que se indizan.

Bases de datos

Actualmente, los usuarios de la Universidad pueden acceder, desde la página web de la Universidad Pablo de Olavide, a 54 Bases de Datos consideradas las más importantes para cada una de las materias impartidas en la Universidad. Algunas de estas bases de datos son financiadas por el CICA y se encuentran alojadas en sus servidores.

Entre las bases de datos disponibles, algunas ofrecen el texto completo de los documentos, sobre todo en los campos jurídico y económico.

Bases de datos disponibles desde la Intranet de la UPO

<u>Nombre</u>	<u>Contenido</u>	<u>Materia</u>	<u>Suscrita por:</u>
ABI/Inform Global Ed.	Bibliográfico	Economía	UPO
ARANZADI	Texto completo	Derecho	UPO

Legislación

Legislación vigente Legislación de Andalucía

Convenios colectivos			
Jurisprudencia			
Tribunales Menores: TSJ, AN, TEAC y AP			
Arts & Humanities Citation Index	Bibliográfico	Arte y Humanidades	CICA
Autoridades de la Biblioteca Nacional	Bibliográfico	Multidisciplinar	UPO
Apices Juris	Texto completo	Derecho	UPO
Ayudas y Subvenciones	Texto completo	Multidisciplinar	UPO
Bibliografía Nacional Española	Bibliográfico	Multidisciplinar	UPO
BDSICE	Indicadores económicos	Economía	UPO
Boletines y Diarios Oficiales	Texto completo	Derecho	UPO
BOE	Texto completo	Derecho	UPO
Business Source Elite	Texto completo	Economía	CICA
CAB Abstracts	Bibliográfico	Biología y Agricultura	CICA
Chemical Abstracts	Bibliográfico	Química	CICA
CSIC	Bibliográfico	Multidisciplinar	UPO
Current Index to Statistics Records	Series estadísticas	Economía	UPO
EL DERECHO Legislación Jurisprudencia	Texto completo	Derecho	UPO
Econ-Lit	Bibliográfico	Economía	UPO
Eric	Bibliográfico	Pedagogía	CICA
Francis	Bibliográfico	Multidisciplinar. Humanidades y Ciencias Sociales	CICA
FSTA	Bibliográfico	Biomedicina	CICA
Guía Judicial y Registral	Texto completo	Derecho	UPO
Historical Abstracts	Bibliográfico	Historia	CICA
IBERLEX	Texto completo	Derecho	UPO
IBERLEX-UE	Texto completo	Derecho	UPO
Inspec	Bibliográfico	Ingeniería e Informática	CICA
International Statistics Yearbook	Texto completo	Estadística	UPO
Jurilex	Texto completo	Derecho	UPO
Jurisprudencia Constitucional	Texto completo	Derecho	UPO
Laboral, Seguridad Social y Convenios Colectivos	Texto completo	Derecho	UPO
Licitaciones Públicas	Texto completo	Derecho	UPO
Map-Lexter	Texto completo	Derecho	UPO
MathSci	Bibliográfico	Matemáticas	CICA
Nombre	Contenido	Materia	Suscrita por:
Medline	Bibliográfico	Medicina	CICA
MLA	Bibliográfico	Humanidades	CICA
NASW Clinical Register	Directorio	Trabajo social	UPO
NTIS	Bibliográfico	Multidisciplinar	

Ciencias Sociales

		Ciencia y Tecnología	CICA
Patrología Latina	Texto completo	Humanidades	CICA
PCI	Texto completo	Multidisciplinar en Humanidades	CICA
PsycINFO	Bibliográfico	Psicología	CICA
Science Citation Index	Bibliográfico	Multidisciplinar Ciencia y Tecnología Ciencias Sociales	CICA
Science Journal Citation Reports	Bibliográfico	Multidisciplinar. Ciencia y Tecnología Índice de impacto de revistas	CICA
Social Sciences Citation Index	Bibliográfico	Ciencias Sociales	CICA
Social Sciences Journal Citation Rep.	Bibliográfico	Multidisciplinar. Ciencias Sociales Índice de impacto de revistas	CICA
Social Works Abstracts	Bibliográfico	Trabajo social	UPO
Sociological Abstracts	Bibliográfico	Sociología	UPO
Ulrich's International Periodicals	Bibliográfico	Multidisciplinar	UPO
Instalaciones y equipamiento			
<p>La mayor deficiencia que puede observarse actualmente en la Biblioteca de la Universidad Pablo de Olavide es la falta de espacio y de puestos de lectura. A principios del curso, la ratio m²/usuario era de 0,1 m²/usuario y la proporción estudiantes/plazas de lectura era de 28,1, es decir, 1 puesto de lectura por cada 28 estudiantes.</p>			

Para poner fin a esta situación, la Universidad Pablo de Olavide está a punto de finalizar las obras de la primera fase del nuevo edificio de Biblioteca. Una vez hecho el traslado los usuarios de la Biblioteca de la Universidad Pablo de Olavide dispondrán de 5.669 m² con cerca de 600 puestos de lectura (en la primera fase). Las nuevas instalaciones contarán en el futuro con salas de trabajo en grupo, aulas de formación, mediateca, cubículos para investigadores y permitirán la conexión a la Red desde cualquier punto de la Biblioteca.

Programa de automatización

La Universidad Pablo de Olavide continúa implementando el programa INNOPAC, de la empresa Innovative Interfaces, para la gestión automatizada de sus fondos y servicios. INNOPAC es un sistema de gestión de Bibliotecas con más de 800 instalaciones en todo el mundo, de las cuales, más del 80% corresponden a bibliotecas universitarias. Es un sistema de nueva generación, escrito en JAVA, con una arquitectura cliente/servidor de tipo "thin client" y con una gran riqueza de funcionalidades.

La Universidad Pablo de Olavide ha puesto en funcionamiento durante el curso 2000-2001

los siguientes módulos:

- Adquisiciones
- Control de publicaciones periódicas

Complementando los ya existentes de:

- Sistema Base, Catalogación, Control de Autoridades e Información de Gestión
- OPAC (acceso en línea al catálogo) y cliente/servidor Z39.50
- Circulación

A ellos se irán sumando los módulos de:

- Préstamo Interbibliotecario
- Visualización e indexación de sumarios
- Material en reserva por curso y profesor

7.3.2. SERVICIOS DE LA BIBLIOTECA

Préstamo

La implementación del módulo de circulación ha permitido introducir una serie de novedades en el servicio prestado a los usuarios:

- Automatización de las transacciones (préstamos, devoluciones, etc.)
- Posibilidad de autoreserva y autorenovación desde el catálogo
- Consulta del registro de usuario
- Envío por correo electrónico de avisos de retrasos en la devolución de los préstamos y de recogida de reservas
- Automatización de la carga de los registros de usuario para lo cual la Biblioteca, de acuerdo con el Centro de Informática y Comunicaciones y las unidades de Personal, Gestión de Expedientes Académicos, Tercer Ciclo, Alumnos y Relaciones Internacionales ha establecido un procedimiento y calendario a seguir en los próximos cursos.

PRÉSTAMOS	DEVOLUCIONES	RENOVACIONES	RESERVAS	TOTAL TRANSACCIONES
56.418	53.686	1.640	5.568	117.312

El número de préstamos realizados en la Biblioteca durante el curso 2000-2001 ha ascendido a 58.376. Teniendo en cuenta que el número de usuarios potenciales de la Biblioteca son actualmente 6.755, la proporción es de 8,64 préstamos/usuario, 1 punto por encima de la media de las Universidades españolas.
--



■ PRÉSTAMOS ■ DEBEUDORES ■ RENOVACIONES ■ RESERVAS

Tipo de usuario	Porcentaje	Cantidad
Alumno de primer ciclo	78,30%	44151
Alumno de segundo ciclo	4,50%	2543
Alumno de tercer ciclo	4,00%	2237
Becario de formación	0,60%	360

EVOLUCIÓN DE LOS PRÉSTAMOS JUL. 2000-JUN. 2001

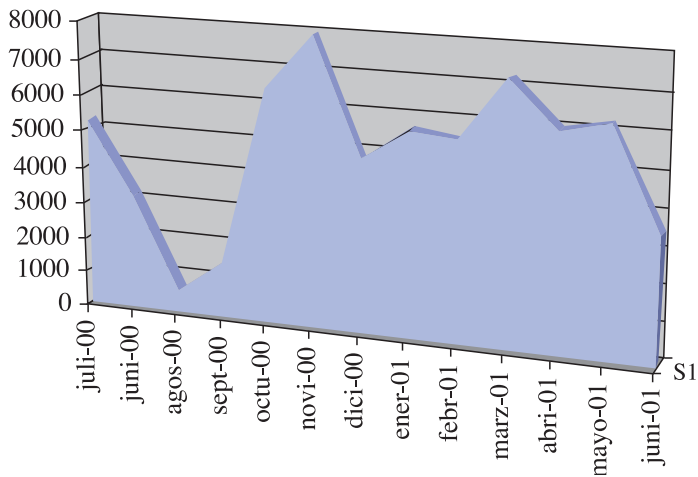

Tipo de usuario	Porcentaje	Cantidad
Becario de investigación	0,60%	323
Becario de docencia	0,40%	210
Docente	8,10%	4550
PAS	1,40%	806
Investigador	1,70%	969

Alumno 2 titulaciones	0,02%	15
Total	100%	56164
Préstamo Interbibliotecario		
<p>En el curso 2000-2001 hemos recibido un total de 409 solicitudes de documentos por parte de los usuarios de nuestra Biblioteca, de las cuales 346 fueron fotocopias de revistas o de libros y 63 fueron préstamo de volúmenes originales.</p> <p>La Biblioteca recibió 23 peticiones de préstamos por parte de otras instituciones, de las cuales 19 fueron fotocopias de artículos y 4 fueron préstamos de volúmenes originales.</p> <p>Desde la puesta en marcha de este servicio en 1998 hasta hoy, el Servicio de préstamo</p>		

interbibliotecario ha estado realizando mejoras para que la facilitación de documentos sea más rápida, más cómoda y más eficaz.

Teniendo en cuenta que durante el curso 1998-1999 el total de peticiones por parte de los usuarios de nuestra Biblioteca fue de 110 (90 de fotocopias de revistas o de libros y 20 de volúmenes originales), podemos observar que el uso del Servicio ha aumentado en un 372%.

7.3.3. SERVICIO DE ADQUISICIONES

A lo largo del curso académico 2000-2001, se ha implementado el módulo de adquisiciones del Sistema Innopac, lo que ha supuesto un cambio fundamental para la gestión de las adquisiciones de la Biblioteca de la Universidad Pablo de Olavide, dado que, hasta la fecha, no se contaba con ningún programa específico.

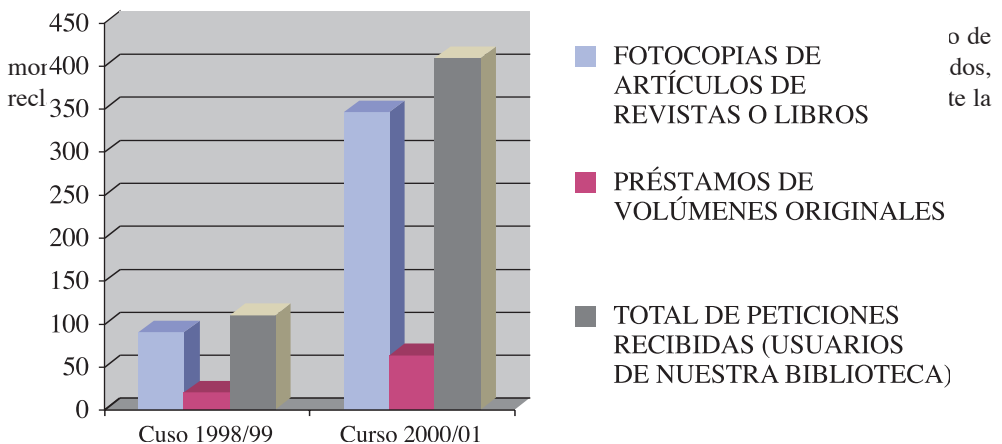

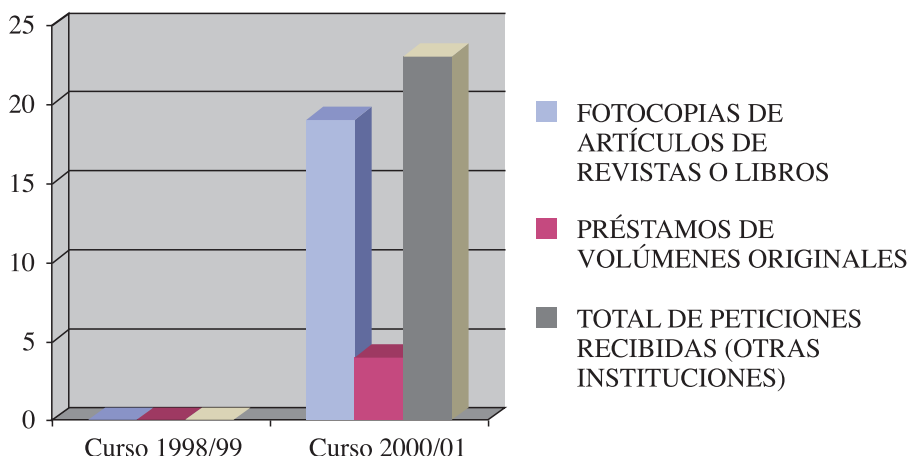

integración de los datos propios de las adquisiciones con los de los demás módulos.

Para el usuario, la implementación del módulo ha supuesto, como mejora principal, la posibilidad de visualizar los pedidos realizados por la Biblioteca desde el catálogo de la misma y conocer el estado de los mismos (pedidos realizados, fecha de la petición, materiales recibidos, obras canceladas, etc...).

Además de los cambios que ha supuesto la implementación del módulo de adquisiciones, esto ha permitido también otras mejoras, como puede ser la diversificación de los proveedores. Desde principios de año, se está contactando con nuevas librerías y distribuidores, con la intención de ampliar el número y especialización de los proveedores de la Biblioteca.

También durante el curso 2000-2001 se ha iniciado el envío de la relación de los pedidos cancelados a los Departamentos, con indicación del motivo (libros agotados, descatalogados, no localizados, etc.), relaciones que a su vez se van a poder consultar a través de la página web de la Biblioteca.

7.3.4. PROCESO TÉCNICO Y AUTOMATIZACIÓN

Proceso técnico y normalización

La Unidad de Proceso Técnico y Normalización tiene como principales objetivos la elaboración y mantenimiento del catálogo automatizado de la Biblioteca y la organización de los fondos bibliográficos, todo ello para facilitar al usuario el acceso a la información y a los documentos depositados en la Biblioteca. Esto ha llevado implícita las siguientes actividades:

1. Catalogación y clasificación de los fondos bibliográficos.
2. Control y mantenimiento del fichero de Autoridades y del tesoro de materias para una mejor recuperación de la información.

3. Adaptar las normas bibliográficas nacionales e internacionales a las necesidades de la Biblioteca de la Universidad.
4. Elaborar los manuales para el proceso técnico de los distintos tipos de documentos (monografías, seriadas, etc.) con el programa de informatización de la Biblioteca.
5. Evaluación de la vigencia, actualidad u obsolescencia de los fondos y el control físico de la colección.
6. Coordinación del seguimiento, análisis y evaluación de la colección.
 - Catalogación de nuevas colecciones entre julio 2000-junio 2001: 13.408 nuevos ejemplares correspondientes a 9.108 títulos.
 - En total la base de datos en su segundo año de andadura cuenta con 30.940 ejemplares de los que 23.850 son títulos de monografías, 879 publicaciones periódicas y 500 títulos de materiales especiales (vídeos, CD-ROM, diapositivas, microfichas, etc.).
 - **Nº de registros catalogados entre julio 2000-junio 2001.**

• **Tipo de documentos**

TIPO DE DOCUMENTO	Nº
Monografía	22988
Publicación periódica	937

• **Modo de catalogación**

La búsqueda de métodos que redujeran la catalogación original ha sido uno de los objetivos de los nuevos sistemas automatizados de biblioteca. INNOPAC contiene el módulo Z39.50 para la búsqueda y capturas de registros procedentes de otros sistemas de bibliotecas que trabajan de forma compartida. Las estadísticas muestran que el 71% de los registros bibliográficos se han

Nº DE REGISTROS CATALOGADOS POR MES

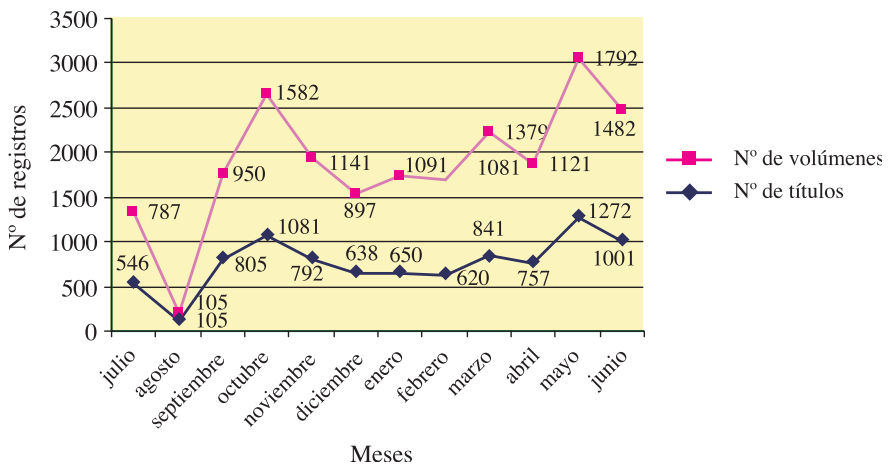

incorporado de otros catálogos

Modo de catalogación	Nº de registros	
Capturados vía Z39.50	6433	
Catalogación original	2675	

TIPO DE DOCUMENTO

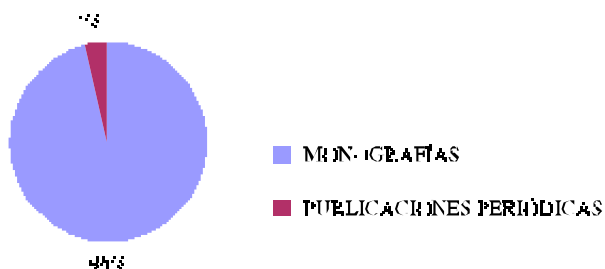

Automatización

La Biblioteca de la Universidad Pablo de Olavide continúa la puesta en marcha de la implementación del programa informático de gestión integrada de Bibliotecas, el cual ha culminado en enero de 2001 con la implementación de los módulos básicos del programa INNOPAC/MILLENIUM.

Tras la primera y segunda fase, correspondientes a la implementación del módulo de catalogación, sistema base OPACWEB y circulación, se resumen las principales actuaciones en ese sentido:

MODOS DE CATALOGACIÓN

Tercera fase: Puesta en

octubre 2000)

Culminación del préstamo

e julio de 2000

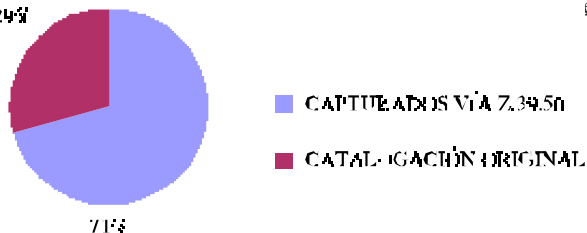

Formación del Módulo de publicaciones periódicas	Julio 2000
Implementación de publicaciones periódicas con la definición de los códigos y opciones del sistema.	Julio /Septiembre 2000
Difusión de las novedades en el catálogo a través del OPACWEB	Noviembre de 2000
Formación del módulo de adquisiciones	Noviembre de 2000
Cuarta fase: Implementación del módulo de adquisiciones y puesta en marcha (Noviembre 2000/Enero 2001)	
Implementación de publicaciones periódicas con la definición de los códigos y opciones del sistema.	Noviembre/Diciembre 2000
Creación de las plantillas de pedidos para los diferentes tipos de registros bibliográficos y definición de los fondos	Diciembre 2000

En materia de cooperación, la Biblioteca ha participado muy activamente en:

- La puesta en marcha del Grupo Español de Usuarios de INNOPAC (GEUIN), que actúa como foro de influencia ante la empresa Innovative Interfaces Inc. (III) para la mejora y desarrollo del sistema Innopac Millenium (IM) mejora la comunicación, cooperación y el intercambio de experiencias entre los miembros del Grupo.
- Volcado de registros para el catálogo colectivo REBIUN en línea, de las Bibliotecas Universitarias Españolas integradas en CRUE.

Formación de usuarios

Como en años anteriores, a comienzos del curso 2000-2001, la Biblioteca participó en el Programa de Bienvenida a los nuevos estudiantes con una serie de sesiones informativas, 7 concretamente, con el propósito de facilitar a los nuevos alumnos los datos fundamentales sobre el funcionamiento de la misma. Los asistentes fueron 340 estudiantes.

La Biblioteca ha impartido también, dentro de los Encuentros en la Red organizados por el Centro de Informática y Comunicaciones, dos cursos específicos de formación destinados al Personal Docente e Investigador. El primero de ellos consistía en explicar con profundidad cómo funciona el Catálogo de la Biblioteca y cuáles son sus prestaciones fundamentales. El segundo se centró en el uso de las nuevas Bases de Datos adquiridas por la Biblioteca, concretamente en las formas de búsqueda en Aranzadi. Estos cursos fueron seguidos por docentes y personal de administración y servicios.

Acceso a Internet

La Biblioteca facilita el acceso a Internet a sus usuarios, con fines de estudio e investigación, a través de 5 ordenadores. Durante el curso 2000-2001, de Octubre a Junio, han hecho uso de este servicio 6.690 usuarios durante 168 días lectivos, lo que representa una media de 39,8 personas al día. El personal de la Biblioteca asiste a los usuarios en la búsqueda, recuperación y almacenamiento de la información.

2000/2001	Días lectivos	Usuarios	Usuarios/día
Octubre	21	844	40,2
Noviembre	21	998	47,5
Diciembre	14	1165	87,2
Enero	18	593	32,9
Febrero	19	785	41,3
Marzo	22	805	36,6
Abril	16	561	35
Mayo	17	703	41,3
Junio	20	236	11,8

Página web

Además de los servicios anteriores, la Biblioteca, en colaboración con el Centro de Informática y Comunicaciones, realiza y mantiene la página *web* de la Universidad, recogiendo toda la información institucional que ella produce. Durante el curso 2000-2001 se han recibido más de 600 solicitudes para realizar cambios en páginas ya existentes y se han creado nuevas páginas como las del Servicio de Deportes, la página de la OTRI, la de la Unidad Técnica de Calidad, las del Departamento de Derecho Privado, así como las de diversos cursos, conferencias, congresos, jornadas y seminarios.

ESTUDIOS DE TERCER CICLO Y ENSEÑANZA PROPIAS

8

DOCTORADO EN
CIENCIAS SOCIALES Y
TRABAJO SOCIAL



Desigualdades e
Intervención Social

8. ESTUDIOS DE TERCER CICLO Y ENSEÑANZAS PROPIAS

8.1. ESTUDIOS DE TERCER CICLO Y POSTGRADO COORDINADOS Y GESTIONADOS POR LA UNIDAD DE GESTIÓN DE TERCER CICLO

8.1.A. PROGRAMAS DE DOCTORADO

• PROGRAMAS DE DOCTORADO BIENIO 1999-00/2000-01

Desarrollo del 2º año del Bienio de los siguientes programas:

Las Máscaras del Poder en el Imaginario Iberoamericano

Segunda parte del programa impartido del 8 de enero al 23 de marzo de 2001.

Directores del curso: Dr. Juan Marchena Fernández. Universidad Pablo de Olavide. Sevilla

Dr. Fernando García Lara. Universidad Pablo de Olavide. Sevilla

Dr. Juan Carlos Garavaglia. E.H.E.S. París.

Número de alumnos: 25

Administración y Dirección de Empresas

Segunda parte del programa impartido del 8 de enero al 23 de marzo de 2001.

Director del curso: Dr. Francisco Carrasco Fenech. Universidad Pablo de Olavide. Sevilla.

Número de alumnos: 15

Justicia y Derecho (Gobernabilidad y Garantías)

Segunda parte del programa impartido del 2 de abril al 15 de junio de 2001.

Directores del Programa: Dr. José I. López González. Universidad Pablo de Olavide. Sevilla.

Dr. Víctor Moreno Catena. Universidad Carlos III. Madrid.

Número de alumnos: 20

• PROGRAMAS DE DOCTORADO BIENIO 2000-01/2001-02

Derechos Humanos y Desarrollo (2ª Edición)

Primera parte del programa impartido del 8 de enero al 23 de marzo de 2001.

Director del Programa: Dr. Joaquín Herrera Flores. Universidad Pablo de Olavide. Sevilla.

Número de alumnos: 34

Investigaciones Feministas. Estrategias del Poder Político: Género, Raza y Violencia

Primera parte del programa impartido del 8 de enero al 23 de marzo de 2001.

Dirección del Programa: Dra. Rosario Valpuesta Fernández. Universidad Pablo de Olavide. Sevilla.

Dra. Rosalía Martínez García. Universidad Pablo de Olavide. Sevilla.

Dra. Cinta Canterla González. Universidad Pablo de Olavide. Sevilla.

Número de alumnos: 17

Análisis Experimental en Biología

Primera parte del programa impartido del 8 de enero al 30 de marzo de 2001.

Directores del Programa: Dr. Juan Jiménez Martínez. Universidad Pablo de Olavide. Sevilla

Dr. Plácido Navas Lloret. Universidad Pablo de Olavide. Sevilla

Número de alumnos: 18

Mercado y Derecho (2ª Edición)

Primera parte del programa impartido del 2 de abril al 15 de junio de 2001.

Directores del Programa: Dr. Agustín Madrid Parra. Universidad Pablo de Olavide. Sevilla.

Dr. Ángel López López. Universidad de Sevilla.

Número de alumnos: 15

Neurociencia y Biología del Comportamiento (2ª Edición)

Primera parte del programa impartido del 2 de abril al 15 de junio de 2001.

Directores del Programa: Dr. José Mª Delgado García. Laboratorio Andaluz de Biología. Universidad Pablo de Olavide. Sevilla.

Dr. Alberto Ferrús Gamero. Instituto Cajal. C.S.I.C. Madrid.

Número de alumnos: 29

Problemas Actuales del Derecho Penal

Primera parte del Programa impartido del 8 de enero al 30 de junio de 2001.

Directores del Programa: Dr. Francisco Muñoz Conde. Universidad Pablo de Olavide.

Dr. Luis Arroyo Zapatero. Universidad de Castilla-La Mancha.

Dr. Ignacio Verdugo Gómez de la Torre. Universidad de Salamanca.
 Dr. José Ramón Serrano Piedecabras. Universidad de Las Palmas de
 Gran Canaria.

Programa interuniversitario dentro del marco del Convenio de Cooperación entre las Universidades de Castilla-La Mancha, Las Palmas de Gran Canaria, Salamanca y la Universidad Pablo de Olavide de Sevilla.

8.1.B. ENSEÑANZAS PROPIAS

• CURSOS DE ESPECIALISTA UNIVERSITARIO

Curso de Especialista Universitario en Trabajo Social con Familia (1ª. Edición)

Créditos: 35

Dirección científica: Prof. Valentín González Calvo.

Dirección académica: Profa. Dolores Wenger de la Torre.

Fecha de celebración: de septiembre de 1999 a junio de 2001.

Número de alumnos: 54

Curso de Especialista Universitario en Investigación Participativa: “Educación, Desarrollo y Participación” (2ª. Edición)

Créditos: 31

Dirección científica:

Dr. Tomás R. Villasante. Universidad Complutense. Madrid

Dr. Juan Ojeda Rivera. Universidad Pablo de Olavide. Sevilla.

Dr. Javier Escalera. Universidad de Sevilla.

Dirección académica:

Dr. Esteban Ruiz Ballesteros. Universidad Pablo de Olavide. Sevilla

Fecha de celebración: de octubre de 2000 a junio de 2001.

Número de alumnos: 31

Curso de Especialista Universitario de Gestión de Empresas Cooperativas

La Universidad Pablo de Olavide organiza este curso de Especialista en colaboración con CEPES-Andalucía.

Dirección Académica y Científica:

D. Antonio Pulido Gutiérrez. Universidad Pablo de Olavide. Sevilla.

D. José Carlos Miranda Terceño. Universidad Pablo de Olavide. Sevilla.

Fecha de celebración: noviembre de 2.000-abril de 2.001

• CURSOS DE FORMACIÓN ESPECIALIZADA

La Asistencia Jurídico-Social al Ciudadano Extranjero

Dirección científica y académica: Dr. Andrés Rodríguez Benot. Universidad Pablo de Olavide. Sevilla.

Fecha de celebración: del 20 de abril al 18 de mayo de 2001.

La Mediación como Alternativa para el Arreglo de Conflictos Jurídico Sociales

Dirección científica: Dr. Vicente Guzmán Fluja. Universidad Pablo de Olavide. Sevilla.

Dirección académica: Dra. Carmen Velasco García. Universidad Pablo de Olavide. Sevilla.

Fecha de celebración: mayo – junio de 2001.

Gestión de Organizaciones No Gubernamentales. UPO-Forja XXI

Organizan: Fundación Forja XXI-Universidad Pablo de Olavide.

Dirección científica: D. Juan José Ruíz Márquez. Fundación Forja XXI.

Dirección académica: D. José María Morán Carrillo. Universidad Pablo de Olavide. Sevilla.

Fecha de celebración: septiembre – noviembre de 2000

Calidad Total en Empresas. CEPES-Andalucía-UPO

Organizan: CEPES-Andalucía-Universidad Pablo de Olavide.

Codirección: Dr. Francisco Carrasco Fenech. Universidad Pablo de Olavide. Sevilla.

D. José Carlos Miranda. Universidad Pablo de Olavide. Sevilla.

Fecha de celebración: noviembre – marzo de 2001

Diseños Muestrales y Acceso a las Estadísticas Públicas

Dirección científica: D. Antonio Pascual Acosta. Universidad de Sevilla.

Dirección académica: D^a. Flor M^a Guerrero Casas. Universidad Pablo de Olavide. Sevilla.

Fecha de celebración: del 15 al 24 de febrero de 2001

8.2. SUBVENCIONES GESTIONADAS POR LA UNIDAD DE GESTIÓN DE TERCER CICLO

- Subvención de ayudas para **Estancia de Investigadores extranjeros en régimen de año sabático en España** concedida por el Ministerio de Educación y Cultura, a favor de:

Dr. Ricardo Sandoval (Mercado y Derecho)	2.100.000.-ptas
---	------------------------

- Subvenciones para favorecer la **Movilidad del Profesorado en los programas de doctorado de las Universidades Públicas.**

Gestionadas en el mes de octubre de 2000, en relación a los siguientes programas de doctorado:

- Investigaciones Feministas
- Neurociencia y Biología del Comportamiento, 2ª Edición
- Derechos Humanos y Desarrollo, 2ª Edición
- Mercado y Derecho, 2ª Edición
- Análisis Experimental en Biología
- Justicia y Derecho
- Administración y Dirección de empresas
- Las Máscaras del Poder en el Imaginario Iberoamericano

Concedidas a los siguientes programas de doctorado:

Neurociencia y Biología del Comportamiento	3.500.000.-ptas
Las Máscaras del Poder en el Imaginario Iberoamericano	1.920.000.-ptas
Administración y Dirección de Empresas	510.000.-ptas

Gestionadas en abril de 2001 en relación a los siguientes programas de doctorado y pen-

dientes de resolución:

- Neurociencia y Biología del Comportamiento, 2ª Edición
- Mercado y Derecho, 2ª Edición
- Derechos Humanos y Desarrollo, 2ª Edición
- Investigaciones Feministas
- Estudios sobre Europa, el Mundo Mediterráneo y su Difusión Atlántica
- El Poder y la Palabra

Gestionadas en relación al programa de doctorado “**El Poder y la Palabra**” con las siguientes Instituciones:

- Caja San Fernando
- Excma. Diputación de Sevilla. Casa de la Provincia
- Excmo. Ayuntamiento de Sevilla

Concedidas:

Caja San Fernando	2.000.000.-ptas
Excma. Diputación de Sevilla. Casa de la Provincia	2.000.000.-ptas
Excmo. Ayuntamiento de Sevilla	1.000.000.-ptas
Total Subvenciones	13.030.000.-ptas

8.3. DATOS ESTADÍSTICOS DE PROGRAMAS DE DOCTORADO

Descripción de la participación de alumnos, profesores e Instituciones en los diferentes programas de doctorado:

PROGRAMAS DE DOCTORADO, BIENIO 1999/00-2000/01

Las Máscaras del Poder en el Imaginario Iberoamericano, 2º Año del Bienio

Profesores que han participado en el curso:

Profesores españoles: 16

Profesores del resto de Europa: 3

Profesores iberoamericanos : 5

Total:24

Alumnos que han participado en el curso:

Alumnos españoles: 2

Alumnos iberoamericanos: 23

Total: 25

Universidades e Instituciones del Profesorado invitado:

Universidades e Instituciones Españolas: Universidad de Sevilla, Universidad Nacional de Educación a Distancia, Escuela de Estudios Hispanoamericanos. CSIC. Sevilla; Archivo General de Indias. (4)

Universidades e Instituciones Extranjeras: Escuela de Altos Estudios de París, Colegio de México, Universidad Queen's de Kingston, Canadá; Universidad Nacional de Tucumán, Argentina; Saint Andrews University, Escocia, Reino Unido; CIESAS, México; Universidad Andina Simón Bolívar, Quito; Universidad de Buenos Aires. (8)

Total:12

Justicia y Derecho (Gobernabilidad y Garantías), 2º Año del Bienio.

Profesores que han participado en el curso:

Profesores españoles: 10

Profesores iberoamericanos: 2

Total: 12

Alumnos que han participado en el curso:

Alumnos españoles: 5

Alumnos iberoamericanos: 15

Total: 20

Universidades e Instituciones del Profesorado invitado:

Universidades e Instituciones Españolas: Universidad de Sevilla, Universidad Carlos III de Ma-

drid, Tribunal Supremo, UNED, Universidad de Palma de Mallorca, Universidad Complutense de Madrid. (6)

Universidades e Instituciones Extranjeras: Tribunal Constitucional de Costa Rica, PNUD. (2)

Total: 8

Administración y Dirección de Empresas, 2º Año del Bienio.

Profesores que han participado en el curso:

Profesores españoles: 16

Profesores del resto de Europa: 1

Profesores norteamericanos: 2

Total: 19

Alumnos que han participado en el curso:

Alumnos españoles: 7

Alumnos iberoamericanos: 8

Total: 15

Universidades e Instituciones del Profesorado invitado:

Universidades e Instituciones Españolas: Universidad de Sevilla, Universidad de Oviedo, Universidad de Zaragoza, Universidad Pompeu Fabra, Universidad de Alcalá de Henares, Universidad Complutense de Madrid, Universidad Carlos III de Madrid. (7)

Universidades e Instituciones Extranjeras: Universidad de Texas A&M, Universidad de Montreal, Universidad de Southampton (3)

Total: 10

PROGRAMAS DE DOCTORADO BIENIO 2000-01//2001-02

Análisis Experimental en Biología, 1º Año del Bienio

Profesores que han participado en el curso:

Profesores españoles: 48

Profesores norteamericanos: 1

Profesores iberoamericanos: 1

Profesores europeos: 2

Total: 52

Alumnos que han participado en el curso:

Alumnos españoles: 10

Alumnos iberoamericanos: 8

Total: 18

Universidades e Instituciones del Profesorado invitado:

Universidades e Instituciones Españolas: Universidad de Sevilla, Universidad de Granada, Universidad de Málaga, Universidad de Murcia, Universidad Complutense de Madrid, CSIC. Salamanca, Universidad de Lleida, Universidad de Extremadura, Universidad de Córdoba, CSIC. Sevilla, CSIC. Madrid, Universidad Pompeu Fabra, Universidad de Huelva, Hospital Virgen del Rocío, Sevilla. (14)

Universidades e Instituciones Extranjeras: CINVESTAV – IPN. México, EMBL. Alemania, Universidad de Ancona, NIH. EEUU. (4)

Total: 18

Investigaciones Feministas: Estrategias del Poder Político: Género, Raza y Violencia, 1º Año del Bienio

Profesores que han participado en el curso:

Profesores españoles:34

Profesores iberoamericanos: 2

Total: 36 Total:17

Alumnos que han participado en el curso:

Alumnos españoles: 4

Alumnos iberoamericanos: 13

Universidades e Instituciones del Profesorado invitado:Universidades e Instituciones Españolas: Universidad de Málaga, Universidad de Cádiz, Universidad de Barcelona, Universidad de Oviedo, Universidad de Córdoba, CSIC. (6)Universidades e Instituciones Extranjeras: Universidad Nacional de Colombia. (1)

Total: 7

Neurociencia y Biología del Comportamiento (2ª Edición), 1º Año del BienioProfesores que han participado en el curso:

Profesores españoles:20

Profesores iberoamericanos: 6

Profesores europeos:3

Total: 30

Alumnos que han participado en el curso

Alumnos españoles:5

Alumnos iberoamericanos:25

Total:30

Universidades e Instituciones del Profesorado invitado:Universidades e Instituciones Españolas: Universidad Complutense de Madrid, Universidad de Salamanca, Universidad de Sevilla, Instituto Cajal, CSIC. Madrid, Universidad País Vasco, Universidad Miguel Hernández de Alicante, Universidad Autónoma de Barcelona, Hospital Ramón y Cajal, Madrid, Universidad de Vigo, Pontevedra, Universidad de Cádiz. (10)Universidades e Instituciones Extranjeras: Universidad de la República, Montevideo, Uruguay, Universidad de Guadalajara, México, CNRS, Gyf-sur-Yvette, Francia, Instituto Mexicano de Psiquiatría, México D.F., IVIC, Caracas, Venezuela, Karolinska Institutet, Estocolmo, Suecia, Instituto de Neurociencias, UNAM, Querétaro, México. (7)

Total: 17

Derechos Humanos y Desarrollo (2ª Edición), 1º Año del BienioProfesores que han participado en el curso:

Profesores españoles: 19

Profesores iberoamericanos: 6

Profesores europeos: 2

Profesores norteamericanos: 2

Total: 29

Alumnos que han participado en el curso:

Alumnos españoles:6

Alumnos iberoamericanos:28

Total: 34

Universidades e Instituciones del Profesorado invitado:Universidades e Instituciones Españolas: Universidad de Sevilla, Universidad Complutense, Madrid, Universidad de Barcelona, Universidad de Granada, Universidad de Deusto, Universidad de Zaragoza, Universidad de Málaga, Universidad de Valencia, Universidad Carlos III, Madrid, Universidad de León. (10)

Universidades e Instituciones Extranjeras: Universidad de New York, EEUU, Universidad de Coimbra, Portugal, Universidad de Sao Paulo, Brasil, CLACSO, Argentina, Universidad Nacional de Heredia, Costa Rica, Universidad de Chicago, EEUU, Universidad Federal de Paraná, Brasil, Universidad Federal de Santa Catarina, Brasil, Universidad Católica de Paraná, Brasil, Universidad de Liverpool, Gran Bretaña. (10)

Total: 20

Mercado y Derecho (2ª Edición), 1º Año del Bienio

Profesores que han participado en el curso:

Profesores españoles: 14

Profesores iberoamericanos: 1

Profesores europeos: 2

Total: 17

Alumnos que están participando en el curso:

Alumnos españoles: 6

Alumnos iberoamericanos: 15

Total:21

Universidades e Instituciones del Profesorado invitado:

Universidades e Instituciones Españolas: Universidad de Sevilla, Universidad de Málaga. (2)

Universidades e Instituciones Extranjeras: Universidad de Nápoles, Italia, Universidad de Concepción, Chile, Universidad de Friburgo, Alemania. (3)

Total: 5

Problemas Actuales del Derecho Penal, 1º Año del Bienio

Profesores que están participando en el curso:

Profesores españoles:13

Total: 13

Alumnos que están participando en el curso:

Alumnos españoles: 4

Alumnos iberoamericanos: 4

Total: 8

Universidades e Instituciones del Profesorado invitado:

Universidades e Instituciones Españolas: Universidad de Sevilla, Universidad de Castilla-La Mancha, Universidad de las Palmas de Gran Canaria. (3)

Programa interuniversitario organizado entre:

La Universidad Pablo de Olavide, la Universidad de Salamanca, la Universidad de Castilla-La Mancha y la Universidad de las Palmas de Gran Canaria.

DATOS DE PROFESORES Y ALUMNOS DE LOS PROGRAMAS DE DOCTORADO BIENIO 1999/00-2000/01

2º Año del bienio

Profesores que han intervenido: 55

Alumnos que han intervenido:	60

DATOS DE PROFESORES Y ALUMNOS DE LOS PROGRAMAS DE DOCTORADO BIENIO 2000/01-2001/02

1º Año del bienio**Profesores que han intervenido: 176**

Alumnos que han intervenido:	128

8.4. GRÁFICOS

PROGRAMAS DE DOCTORADO DEL BIENIO 1999/00-2000/01

Gráfico 1. Número de profesores en los programas de doctorado Las Máscaras del Poder en el Imaginario Iberoamericano, Justicia y Derecho, y Administración y Dirección de Empresas.

Gráfico 2. Procedencia geográfica del profesorado.

Gráfico 3. Número de alumnos por programas.

PARTICIPACIÓN DEL PROFESORADO



Gráfico 4. Participación de alumnos según su país de procedencia. (I)



Gráfico 5. Participación de alumnos según su país de procedencia. (II)



Gráfico 6. Profesorado del programa Administración y Dirección de Empresas según sus países de procedencia.

REPRESENTACIÓN POR PAÍSES DE PROCEDENCIA

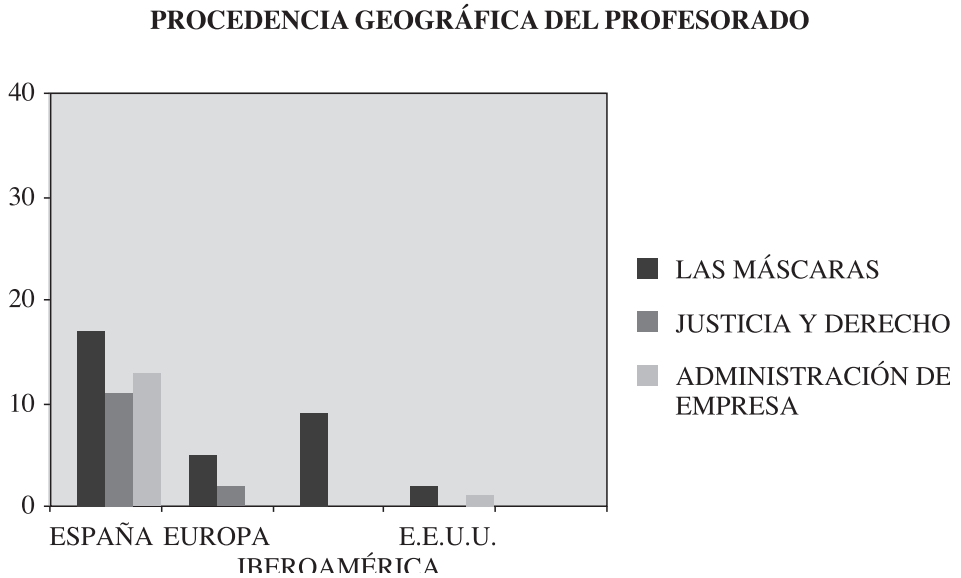

Gráfico 7. Profesorado del programa de Análisis Experimental en Biología según sus países de procedencia.

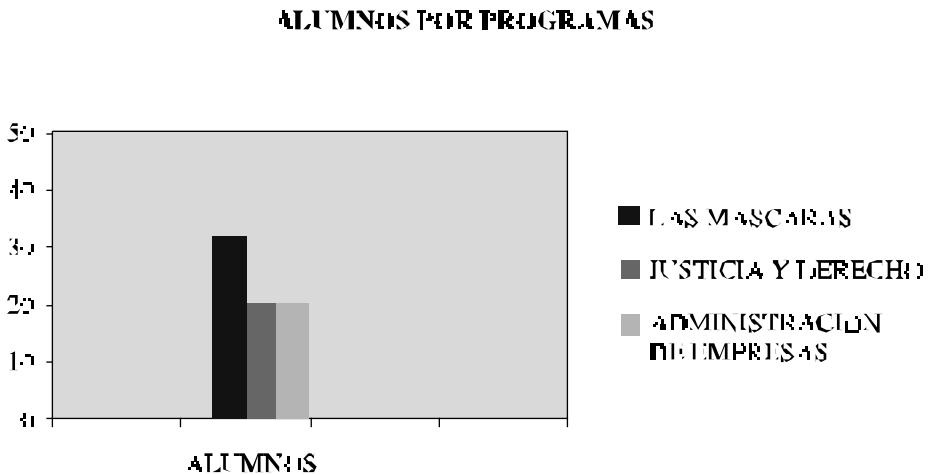

Gráfico 8. Profesorado del programa de Derechos Humanos y Desarrollo según sus países de procedencia.

Gráfico 9. Profesorado del programa de Investigaciones Feministas: Género, raza y violencia, **ADMINISTRACIÓN Y DIRECCIÓN DE EMPRESAS**

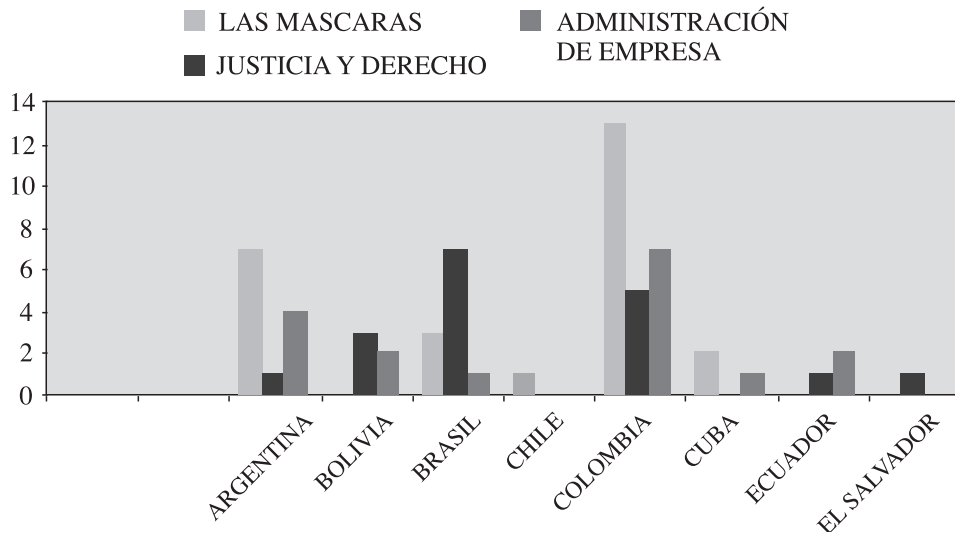

según sus países de procedencia.

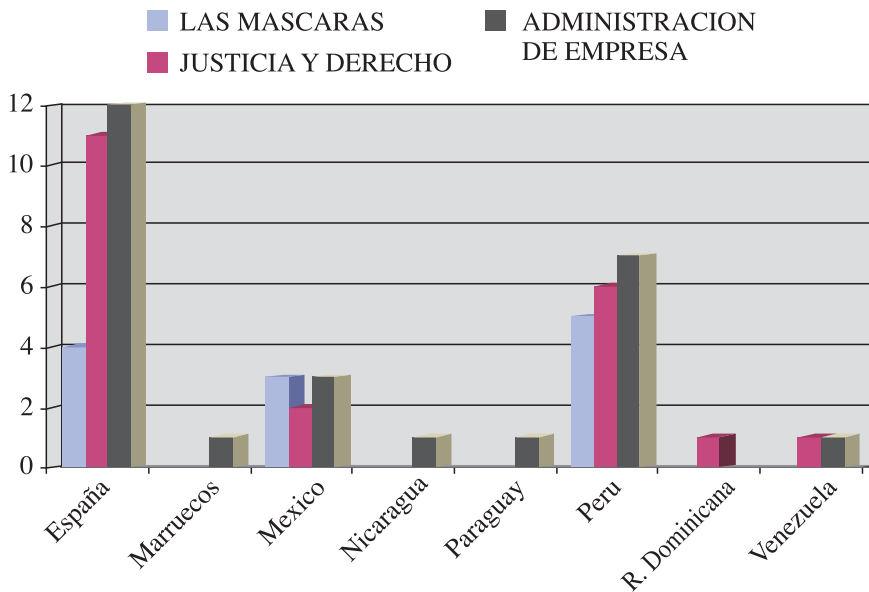
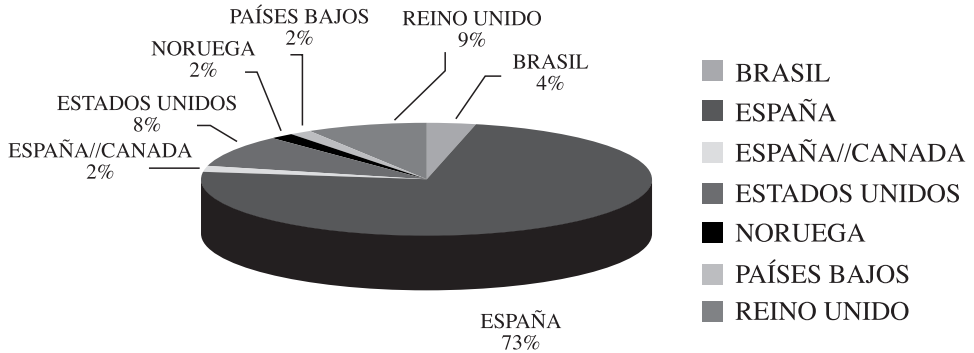
Gráfico 10. Profesorado del programa Justicia y Derecho (Gobernabilidad y Garantías), según sus países de procedencia.

ANÁLISIS EXPERIMENTAL EN BIOLOGÍA



Gráfico 11. Profesorado del programa Las Máscaras del poder en el imaginario iberoamericano.

Gráfico 12. Profesorado del programa Derechos Humanos y Desarrollo según sus países de procedencia

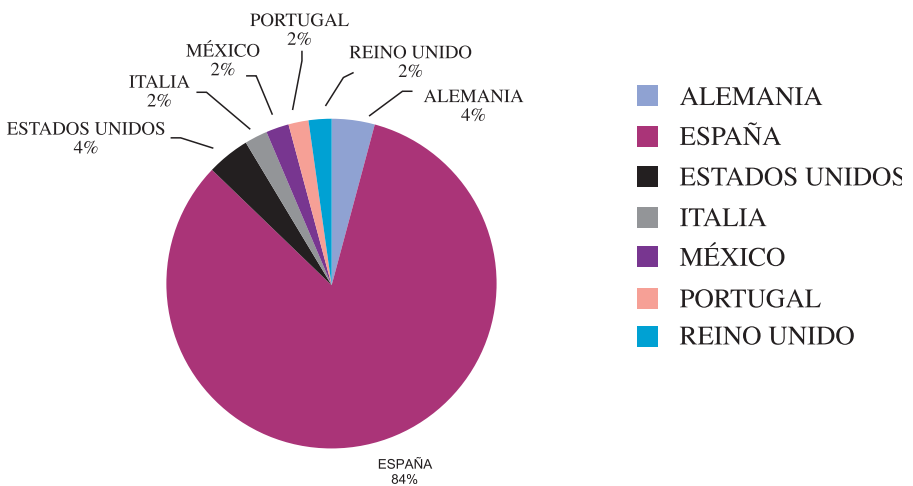

Gráfico 13. Profesorado del programa Neurociencia y Biología del comportamiento, 2ª Edición, según sus países de procedencia.

ESTRATEGIA DEL PODER POLÍTICO: GÉNERO, RAZA Y VIOLENCIA

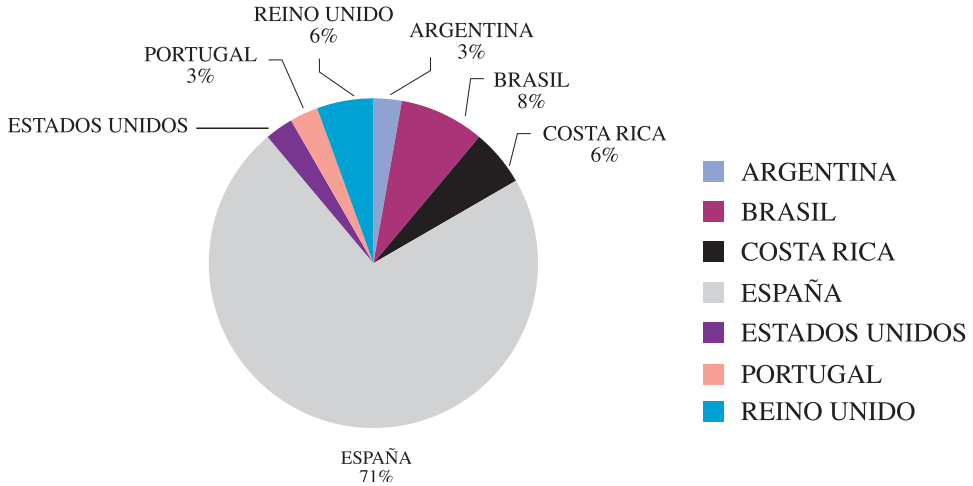

Gráfico 14. Profesorado del programa Problemas actuales del Derecho Penal según sus países de procedencia.

JUSTICIA Y DERECHO. GOBERNACIÓN Y GARANTÍAS

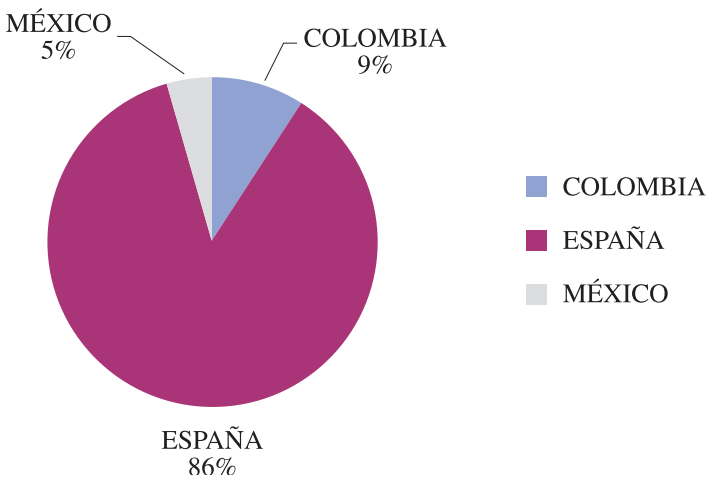

Gráfico 15. Distribución de alumnos matriculados en los Programas de Doctorado iniciados en el año 2001.

LAS MÁSCARAS DEL PODER EN EL IMAGINARIO IBEROAMERICANO



Gráfico 16. Comparativa solicitantes – alumnos matriculados en los Programas de Doctorado iniciados en el año 2001.

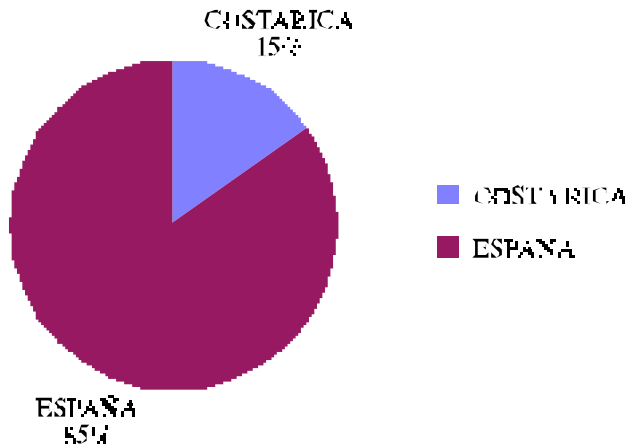

PROBLEMA ACTUALES DEL DERECHO PENAL

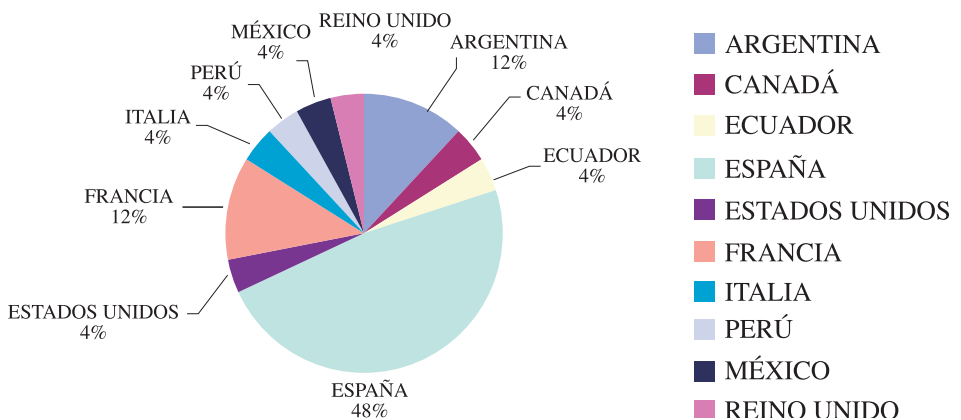
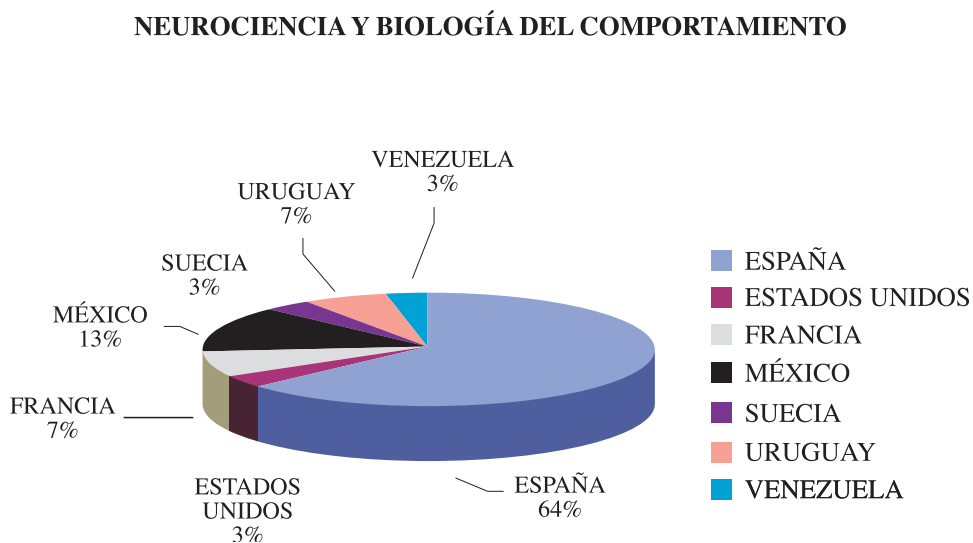
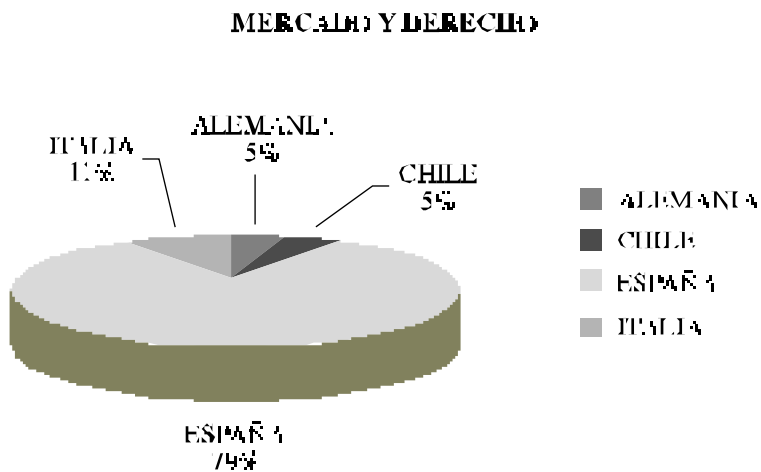
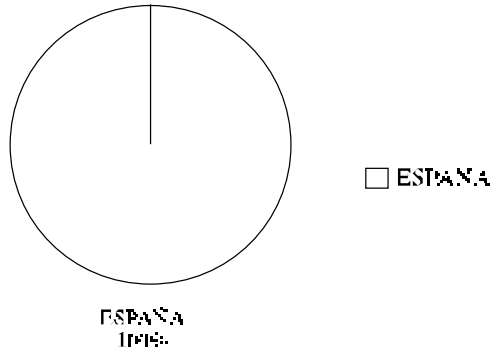

ALUMNOS POR PROGRAMA

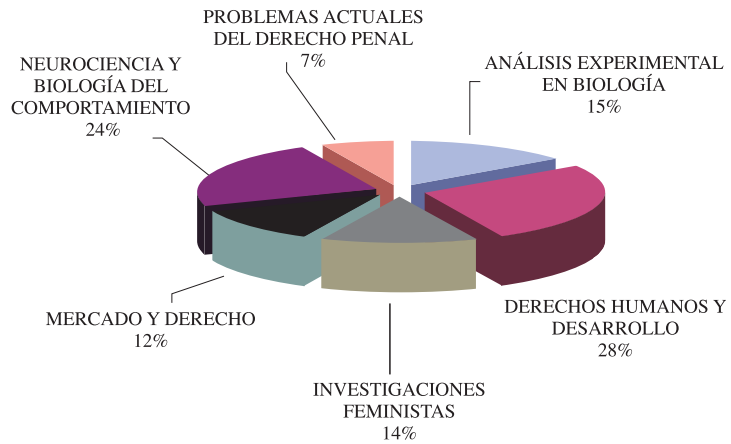

- ANÁLISIS EXPERIMENTAL EN BIOLOGÍA
- DERECHOS HUMANOS Y DESARROLLO
- INVESTIGACIONES FEMINISTAS
- MERCADO Y DERECHO
- NEUROCIENCIA Y BIOLOGÍA DEL COMPORTAMIENTO
- PROBLEMAS ACTUALES DEL DERECHO PENAL

COMPARATIVA SOLICITANTES-ALUMNOS MATRICULADOS

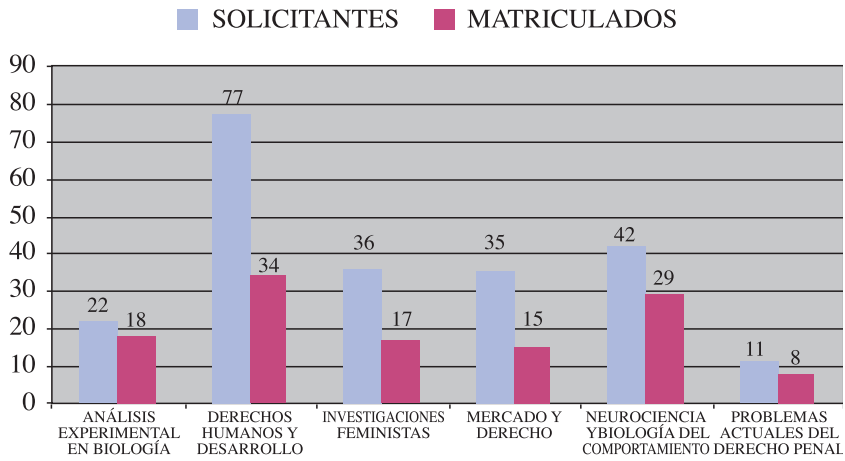

ACTIVIDADES SOCIALES Y CULTURALES



9. ACTIVIDADES SOCIALES Y CULTURALES

9.1. VICERRECTORADO DE PROMOCION SOCIAL Y CULTURAL

El Vicerrectorado de Promoción Social y Cultural se configura como centro de coordinación de actividades socioculturales propuestas tanto por nuestra comunidad universitaria, como por otras instituciones.

Desde su creación en mayo de 1999, este Vicerrectorado ha desarrollado una estructura basada en aulas y servicios para la canalización de sus actividades. Esta estructura se ha ido consolidando a lo largo de este curso 2000-2001, a la vez que se ha ido gestando la idea de creación de nuevas aulas como la de Asuntos Religiosos, la de Integración, el aula de Pensamiento Económico o la de la Experiencia, las cuales pretenden dar respuesta a las diversas necesidades de la comunidad universitaria.

Durante este curso las Aulas han estado dirigidas por profesores de distintas Áreas de la Universidad Pablo de Olavide. Así mismo y en cuanto al apoyo de personal para la realización de actividades, cada una de ellas ha contado con un becario, salvo C.A.S.A., que ha sido asistida por cuatro becarios, y el Aula/Oficina de Voluntariado con tres becarios y tres alumnos en prácticas. El total de becarios de este Vicerrectorado ha sido por tanto de 12.

9.1.1. INICIATIVAS EXTERNAS

Recoge aquellas propuestas de actividades que nos llegan de diversas entidades y organismos desde el exterior a la Universidad Pablo de Olavide, así como las externas a las Aulas que componen el Vicerrectorado de Promoción Social y Cultural, sobre temáticas afines a la Universidad. En esta línea se están llevando a cabo varias investigaciones y proyectos en base a convenios propuestos desde este Vicerrectorado.

- *Investigación* sobre “Análisis de la demanda de necesidades de la población de 3ª edad y de los recursos existentes al respecto en los barrios considerados como Zonas con necesidades de Transformación Social Prioritaria (Polígono Norte, Polígono Sur y Torreblanca)”. En base al *Convenio Específico de Colaboración entre el Excmo. Ayuntamiento de Sevilla y la Universidad Pablo de Olavide, de Sevilla*.

- *Investigación sobre “Análisis de la demanda de necesidades de la población infantil y de los recursos existentes al respecto en los barrios considerados como Zonas con necesidades de Transformación Social Prioritaria (Polígono Norte, Polígono Sur y Torreblanca)”*. En base al *Convenio Específico de Colaboración entre el Excmo. Ayuntamiento de Sevilla y la Universidad Pablo de Olavide, de Sevilla*.
- *Proyecto de Investigación Participativa en el Centro de Servicios Sociales de Torreblanca*. En base al *Convenio Específico de Colaboración entre el Excmo. Ayuntamiento de Sevilla y la Universidad Pablo de Olavide, de Sevilla*.

Desde la Consejería de Gobernación de la Junta de Andalucía, y en colaboración con el Aula de Bienestar, se ha gestado la implantación en esta Universidad de “*El Observatorio del Mundo Local*”, en base al *Convenio de Colaboración entre la Consejería de Gobernación de la Junta de Andalucía, la Federación Andaluza de Municipios y Provincias, y la Universidad Pablo de Olavide, de Sevilla*.

Desde la Agencia Andaluza de Voluntariado perteneciente a la Consejería de Gobernación de la Junta de Andalucía y con la colaboración del Aula/Oficina de Voluntariado, se ha gestado la creación de un “*Observatorio del Voluntariado*”, en base al *Convenio Específico de Colaboración entre la Consejería de Gobernación de la Junta de Andalucía y la Universidad Pablo de Olavide, de Sevilla*, para la creación de un Observatorio Andaluz en materia de voluntariado.

Proyecto de Investigación “*Recuperando la Memoria Social de Andalucía: El Canal de los Presos*”.

ACTIVIDADES

- *I Congreso de Alumnos de Derecho de la Universidad Pablo de Olavide “Responsabilidad Penal del Menor”*
2/3/4 noviembre 2000
- *Jornadas “El Diagnóstico Social en la Metodología y la Práctica del Trabajo y la Intervención Social”*
3 y 4 noviembre 2000
- *I Encuentro de la Historieta de Sevilla*
13 al 19 de noviembre de 2000
- Participación en el concurso “*El Valor de la Paz*” con motivo del Año Internacional de la Cultura de la Paz
Enero 2001
- *XVI Ciclo de Conocer el Flamenco*
Actuación “*Juana la del Revuelo. El sonido de las tres mil*”
14 de febrero de 2001

- Subvención parcial a la organización del *III Workshop sobre Gestión de los Recursos Humanos*
16-18 de mayo de 2001
- Subvención parcial a la organización del *Simposium Internacional “Lenguajes del Cerebro”*
17 y 18 de mayo de 2001

9.1.2. AULA DE HUMANIDADES “JUAN DE MAL LARA”

Vinculada al Vicerrectorado de Promoción Social y Cultural, nace para servir como un instrumento que propicie, en el seno de la Universidad Pablo de Olavide y de la sociedad en general, todas aquellas actividades que persigan y se orienten a la búsqueda del saber. Desde el punto de vista práctico es la encargada de impulsar y coordinar las actividades que por iniciativa propia o de cualquier otra instancia se lleven a cabo.

ACTIVIDADES

- Conferencia extraordinaria “*Patrimonio y su Proyección Social*”
6 de noviembre de 2000
- Conferencia “*Dolo bueno, Dolo malo*”
6 de noviembre de 2000
- Ciclo: “*El Cine y la Edad Media*”
20 de noviembre/13 de diciembre/ 20 de diciembre de 2000
10 de enero/ 17 de enero de 2001
- *Cineforum Latinoamericano*
Noviembre 2000 a mayo 2001
Proyección semanal
- “*Sistemas de Información Geográfica. Patrimonio y Medioambiente*”
4 y 14 de diciembre de 2000
12 de enero/19 de febrero/23 de marzo/30 de marzo/27 de abril/11, 22 y 23 de mayo de 2001
- Conferencia a cargo del prof. José M^a Luzón Nogé
7 de marzo de 2001
- *I Ciclo de Actividades Cofradieras en la Universidad Pablo de Olavide*
21, 26 y 28 de marzo de 2001
- Seminario “*Conocer Italia*”
12 de enero y 19 abril de 2001
- *II Ciclo Adquisición y Uso de Segundas Lenguas*

Marzo-abril de 2001

- Conferencia: “*La Persuasión Lingüística como un factor político esencial en las democracias actuales*”
15 de mayo de 2001

9.1.3. AULA DE DERECHOS HUMANOS “JOSÉ CARLOS MARIÁTEGUI”

El Aula “José Carlos Mariátegui”, dependiente del Vicerrectorado de Promoción Social y Cultural, se constituye como un centro abierto de formación e investigación en Derechos Humanos, con dos objetivos concretos: servir de órgano integrador de las diferentes actividades que sobre Derechos Humanos se desarrollen en la Universidad Pablo de Olavide y potenciar las relaciones Universidad-Sociedad en lo referente a la garantía, denuncia y promoción de los valores democráticos.

El Aula se estructura en varios tipos de actividades: en primer lugar, los talleres dedicados al debate sobre temas de actualidad coordinados por alumnos.

En segundo lugar, los Seminarios de Estudios Culturales, dedicados a abordar desde una óptica multidisciplinar diversos temas.

En tercer lugar, el Campus Virtual, donde con el *CiberForo en Derechos Humanos* se pretende estructurar una oferta de intercambio educativo útil y rápida que trascienda fronteras.

ACTIVIDADES

- *II Ciclo Internacional de Conferencias “Interculturalidad, Democracia y Derechos Humanos”*
5 de febrero al 2 de marzo de 2001
- Jornadas “*Mujer y Ciudadanía. Las Mujeres y la Ciudad*”
Marzo 2001
- Jornadas sobre “*El Status de los Ciudadanos Iberoamericanos ante el Ordenamiento Español: Nacionalidad, Extranjería y Registro Civil*”
29 de mayo de 2001

9.1.4. AULA DE GÉNERO

El objetivo es crear un espacio de trabajo y debate que sirva para activar, coordinar y desarrollar cuantas iniciativas se planteen en nuestra Universidad en el ámbito de los estudios de género y de la promoción de la igualdad. No se limita al campo estrictamente académico-científico, sino que pretende ampliar sus actividades al terreno de la intervención social y trabajar con colectivos e instituciones involucrados en actividades relacionadas con la promoción de la igualdad.

ACTIVIDADES

- Jornadas sobre *Violencia de Género*
21 y 22 de marzo de 2001
- Jornadas “*Empléate a fondo, un acercamiento a las posibilidades de acceso al empleo de la mujer*”
Días 28 y 29 de Marzo de 2001
- Videoforum “*Construcción y Percepción Social del Género*”
27 de marzo- 5, 17 y 26 de abril de 2001
- Taller sobre *Sexo Seguro*
Abril, 2001
- “*I Premio de Investigación sobre Relaciones de Género*”
15 de junio y 15 de septiembre del 2001

9.1.5. AULA DE BIENESTAR SOCIAL

Recoge las iniciativas tanto de profesores como de alumnos y entidades externas a la Universidad que se refieran al actual debate sobre el Estado del Bienestar, tanto sus problemas, como sus posibles soluciones. Por tanto, sus reflexiones abarcan tanto el análisis de la estructura y desigualdades sociales, como las políticas públicas relacionadas con el fomento y la mejora de la calidad de vida, con una especial atención al papel que en ello juegan los actores civiles.

ACTIVIDADES

- *Seminario Internacional sobre Gobierno Local y Políticas del Bienestar Europeo*
Octubre, 2000
- *Conferencia sobre Relaciones Intergeneracionales*
Marzo, 2001

9.1.6. AULA DE DESARROLLO SOSTENIBLE

Las tareas iniciales del aula han ido dirigidas fundamentalmente a tratar de estructurar sus posibles actuaciones para lograr la pretendida integración de los aspectos económicos, sociales y medioambientales que subyacen a la idea del Desarrollo Sostenible, y donde la eco-eficiencia y la eco-justicia se erigen como pilares fundamentales.

Las actuaciones del aula han ido dirigidas, en este primer momento, a la sensibilización de los miembros de nuestra comunidad.

ACTIVIDADES

- Resultados de la Revisión Medioambiental Inicial en la Universidad Pablo de Olavide 28 de Mayo de 2001
- Creación de una base de datos en temas medioambientales.

9.1.7. A.C.T.U.A. AULA DE CULTURA Y TALLERES UNIVERSITARIOS DE ALUMNOS

En el área de las actividades socio culturales A.C.T.U.A. se encarga de la organización y coordinación de talleres para la formación complementaria de los alumnos en otras materias no académicas pero sí necesarias para un desarrollo integral de sus capacidades:

AULA DE MÚSICA

- Creación del Taller de Flamenco de la Universidad Pablo de Olavide Marzo 2001
- Concierto de la orquesta de viento del Conservatorio “*CRISTÓBAL DE MORALES*” de Sevilla 16 de mayo de 2001

AULA DE TEATRO

- Taller de acrobacia
- Taller de creación de máscaras
- Participación en el Día del Voluntariado en la Universidad Pablo de Olavide, curso 2000-01. Espectáculo “Échame una mano”
- Colaboración en las Elecciones a Claustro de la Universidad Pablo de Olavide, con el espectáculo “¿Votas o no Votas?”. Curso 2000-01.
- IX Muestra de Teatro Universitario de Sevilla. Espectáculo Teatral “No te bebas el agua”

9.1.8. C.A.S.A. CENTRO DE ATENCIÓN Y SERVICIO AL ALUMNO Y CENTRO DE INFORMACIÓN JUVENIL (C.I.J.)

El Centro de Atención y Servicio al Alumno (C.A.S.A) de la Universidad Pablo de Olavide, está encargado de la coordinación de los servicios de ayuda a la Comunidad Universitaria. C.A.S.A. está reconocido como Centro Oficial de Información Juvenil (C.I.J.) por el Instituto Andaluz de la Juventud.

Las tareas desempeñadas por C.A.S.A. aparte de las que ya les son propias como Centro de Atención y Servicio al Alumno, son las siguientes:

- Punto de apoyo para los estudiantes donde se resuelven problemas ya sea directamente o canalizándolo hacia otros servicios

- Dudas de ámbito universitario de carácter general
- Información acerca de cualquier Universidad española
- Participación en las actividades relacionadas con el Instituto Andaluz de la Juventud: Concursos de literatura, Muestras Andaluzas de arte; oferta de campos de trabajo para hacer prácticas a través del Instituto Andaluz de la Juventud, tanto en Andalucía como fuera de ella, incluso en el extranjero
- Reparto de Carnets de estudiantes de la Universidad Pablo de Olavide
- Coordinación de los Talleres de Cultura
- Coordinación y organización de diferentes actos festivos celebrados en la Universidad, junto con el Vicerrectorado de Promoción Social y Cultural, Vicerrectorado de Estudiantes y la Delegación de Alumnos
- Atención a la bolsa de alojamiento; tanto de oferta como de demanda
- Apoyo al desarrollo de las votaciones en las elecciones a Rector/a
- Apoyo al desarrollo de las elecciones de representantes de estudiantes

9.1.9. SERVICIOS DE ORIENTACIÓN

Servicios de Orientación Laboral, Psicopedagógica y Jurídica

El Servicio de Orientación en la Universidad Pablo de Olavide cuenta con un equipo multidisciplinar compuesto de psicóloga, trabajadora social y abogada/o. Se ha contado con una disposición horaria de 12 horas semanales por área, lo que ha supuesto un total de 36 horas semanales de atención al alumnado.

Este Servicio de Orientación se marcó como objetivo general el facilitar y favorecer la adaptación del alumno en su período de acceso y andadura universitaria, así como apoyarlo en el tránsito a la vida activa una vez finalizado el período universitario.

ACTIVIDADES

Actividades de carácter grupal desarrolladas desde el Equipo de Orientación

- Difusión del servicio
- Colaboración en la organización de la “*Jornada de puertas abiertas*” dirigida desde el Vicerrectorado de Estudiantes
- Taller sobre Técnicas de Búsqueda de Empleo

- Tablón de anuncios
- Participación en el *Curso de Orientación y Técnicas de Estudio* organizado desde el Vicerrectorado de Estudiantes
- Organización del *Seminario de Sexualidades y Vivencias del Cuerpo*, conjuntamente con el Aula de Género
- Derecho laboral: legalidad/ilegalidad de los contratos firmados, en caso de que sean escritos, la situación que mantienen en el Régimen de la Seguridad Social, el derecho a vacaciones o bajas y despidos
- Objeción de conciencia y servicio militar
- Problemas de tipo personal (psicológicos)
- Problemas de rendimiento académico
- Organización de las Jornadas “*Empléate a fondo, un Acercamiento a las Posibilidades de Acceso al Empleo de la Mujer*”, organizado a través del Aula de Género
- Desde el *Área de Orientación Familiar* se ha desarrollado una atención individual / familiar, con demandas relacionadas con:

Conflictos intergeneracionales, disfunciones relacionales a nivel parento-filiales, dificultades en la diferenciación del self, orientación respecto formación de la pareja, conflictos parentales e incidencia en los hijos, trastornos alimentarios, dificultades de emancipación, sobrecarga en el desarrollo de funciones intrafamiliares, disfunciones familia reconstituida.

9.1.10. AULA/OFICINA DE VOLUNTARIADO

El Aula/Oficina de Voluntariado es un punto de encuentro entre todas aquellas personas de la Comunidad Universitaria que tienen inquietud por realizar actividades voluntarias y aquellas asociaciones u ONG's que estén dispuestas a incorporar en los programas que lleven a cabo la participación de voluntarios.

Se configura como un servicio que canaliza todas las actividades que respecto al voluntariado se llevan a cabo en la Universidad Pablo de Olavide: cursos de formación, jornadas, colaboraciones puntuales en campañas solidarias...

ACTIVIDADES

- Formación coordinada con otras Entidades “*Seminario de Sensibilización y Formación de Voluntarios en Violencia de Género*”, junto a la Comisión para la Investigación de

los Malos Tratos a Mujeres, en base al Convenio suscrito entre la Consejería de Asuntos Sociales de la Junta de Andalucía y la Universidad Pablo de Olavide, de Sevilla, en materia de Voluntariado

- *Curso de Formación de Voluntarios de Acción Social para la Comunidad Gitana*, junto a la Unión Romaní de Andalucía
- Seminario de *Formación Básica de Voluntarios*
- Proyecto de Animación Sociocultural para la inserción social de exdrogodependientes, a través de la cultura y el ocio, denominado “*Programa de Ocio y Tiempo Libre*”, en colaboración con Proyecto Hombre
- Estudio de “*Investigación sobre el Voluntariado en la Comunidad Autónoma Andaluza*”
- Día del Voluntariado en la Universidad Pablo de Olavide
- Participación en la organización del I Encuentro de Asociaciones de Voluntariado Social de Sevilla
- Participación en el stand del Día del Voluntariado, celebrado en la Excma. Diputación de Sevilla
- Actividades solidarias:

El número de voluntarios de la Universidad Pablo de Olavide que están trabajando en las distintas áreas de voluntariado social son:

- En temas de Inmigrantes	8
- En temas de drogodependientes	7
- En Proyecto Hombre	21
- En temas de la tercera edad	7
- Con mujeres maltratadas	3
- En la cooperación para el desarrollo	4
- En temas de infancia	10
- En temas de salud	5
- Voluntarios puntuales	14

- Asistencias a Congresos y Jornadas:
 - Asistencia al *Congreso de Voluntariado Internacional* de Valencia, donde tuvieron ponencias
 - Asistencia al *Congreso de Voluntariado Universitario* de Murcia, en abril de 2001
 - Asistencia al *Congreso de Voluntariado Universitario Internacional* de Santander

ACTIVIDADES DEPORTIVAS



10. ACTIVIDADES DEPORTIVAS

INTRODUCCIÓN.

Durante el curso académico 2000-01, hay que reseñar diversos eventos que reflejan la consolidación de la Universidad Pablo de Olavide dentro del deporte universitario tanto a nivel autonómico como nacional. En cuanto a los logros puramente deportivos, la Universidad Pablo de Olavide ha conseguido tres **Campeonatos Universitarios** a nivel andaluz, en las modalidades de atletismo 200 y 400 metros y golf, además de un tercer puesto en el **Campeonato de España de Atletismo**. Se ha procedido a la organización, por vez primera y gracias a la apertura de las nuevas instalaciones deportivas, de las fases previas de fútbol y rugby de los campeonatos universitarios andaluces, así como la puesta en marcha de la liga rectora de fútbol sala y de baloncesto.

El Servicio Deportivo de la Universidad Pablo de Olavide, en un reciente estudio realizado a las familias de los estudiantes, ocupa la tercera posición de entre los distintos servicios que ofrece la Universidad, reflejando el alto grado de aceptación y confianza que ha alcanzado el mismo entre la comunidad universitaria.

Este proyecto crece gracias al apoyo de la Rectora, del Vicerrector de Alumnos y de los distintos Departamentos que componen esta Universidad.

ACTIVIDADES DEPORTIVAS DE LA UNIVERSIDAD PABLO DE OLAVIDE

- Aerobic
- Aeroboxing
- Aerotono
- Aerostep
- Ajedrez
- Artes Marciales
- Atletismo
- Bailes de Salón
- Baloncesto
- Balonmano
- Béisbol
- Esgrima
- Fitness
- Fútbol
- Fútbol-Sala
- Gap
- Kickboxing
- Natación Sincronizada
- Patines en Línea
- Rugby
- Step
- Tenis de Mesa
- Tiro con Arco
- Voleibol

EVENTOS UNIVERSITARIOS INTERNOS

- **DÍA DEL DEPORTE: PROGRAMA DE ACTIVIDADES**

Cross Atletismo Universidad Pablo de Olavide.
3x3 de Baloncesto.
Exhibición de Softball.
Participación universitaria de patines en línea.
Partido de Fútbol- Sala Femenino.
Torneo Individual de Tenis de Mesa.
Exhibición de Hip Hop.
Aerobithón Universidad Pablo de Olavide.
Partido de Fútbol-Sala entre profesores y alumnos.
Entrega de premios a los Deportistas Universitario.
Mención Especial al Campeón de Golf y al Campeón de 200 y 400 m. de Atletismo de los Campeonatos Universitarios de Andalucía.

COMPETICIONES

- **LIGA RECTORA DE FÚTBOL-SALA**

La Liga Rectora de fútbol-sala 00-01, celebrada entre los meses de noviembre y mayo, ha contado, aproximadamente, con 50 equipos inscritos, masculinos, femeninos y mixtos, así como con la participación de dos equipos compuestos por personal de esta Universidad, tanto docente como de administración y servicios.

- **CAMPEONATO DE AJEDREZ UNIVERSIDAD PABLO DE OLAVIDE**

Participantes:

Jesús Espejo Angorrilla
Silvia Rea Villalba
Eulogio Parrilla Alcalá Prof.
Félix Menchón Bastida
José Galindo Paniagua

CAMPEONATOS DE ANDALUCÍA 2001

- **FÚTBOL SALA**

Días: 20, 21 y 22 de Febrero 2001.

Fase previa del campeonato del Grupo Andaluz de Fútbol Sala masculino y femenino. Este es el tercer Campeonato oficial del Grupo Andaluz al que esta Universidad asiste, consiguiendo el segundo puesto.

- **GOLF**

Día: 21 y 22 de Febrero de 2001.

Fase final del Campeonato de Andalucía Universitario de Golf, masculino y femenino. La Universidad Pablo de Olavide consiguió el cuarto puesto por equipos, así como la proclamación de Pedro de Ahumada, estudiante de esta Universidad, como Campeón de Andalucía en segunda categoría.

- **RUGBY**

Día: 13 de Marzo de 2001.

Fase previa del Campeonato de Andalucía Universitario de rugby masculino, celebrada en las instalaciones de la Universidad Pablo de Olavide.

Día: 27 y 28 de Marzo de 2001.

Fase Final del Campeonato de Andalucía Universitario de rugby masculino, resultando ganador el equipo de la Universidad de Granada.

La ceremonia de clausura y la entrega de premios estuvo presidida por el Excmo. Sr. D. Manuel Porras Sánchez, Vicerrector de Estudiantes de la Universidad Pablo de Olavide.

- **CAMPO A TRAVÉS**

Día: 24 de Febrero de 2001

Fase final del Campeonato del Grupo Andaluz de Campo a través masculino y femenino en el que la Universidad Pablo de Olavide competía por vez primera en la modalidad individual.

- **BALONCESTO**

Día: 6,7 y 8 de Marzo de 2001.

Fase previa del Campeonato de Andalucía Universitario de Baloncesto (grupo B).

- **BALONMANO**

Días: 6, 7 y 8 de marzo de 2001.

Fase previa del Campeonato del Grupo Andaluz de Balonmano (Grupo B) en el que la Universidad Pablo de Olavide participaba por primera vez.

- **FÚTBOL**

Día: 13 de Marzo de 2001.

Fase previa del Campeonato de Andalucía Universitario de Fútbol masculino, celebrado en el Campo de rugby de la Universidad Pablo de Olavide, concluyendo con el triunfo de la Universidad de Málaga, obteniendo la Universidad Pablo de Olavide el segundo lugar.

- **ATLETISMO**

Día: 31 de marzo de 2001.

Fase final del Campeonato del Grupo Sur de Atletismo masculino y femenino. Hay que destacar la actuación de Susana Fernández, medalla de oro, así como las de Álvaro Carrillo, Javier García y Javier Romero.

- **VOLEY PLAYA**

Día: 27, 28 y 29 de Marzo.

Fase final del campeonato del Grupo Andaluz de Voley Playa masculino y femenino, al que por primera vez asistía la Universidad Pablo de Olavide, participando con dos equipos masculinos y tres femeninos.

CAMPEONATOS DE ESPAÑA UNIVERSITARIOS 2001

- **ATLETISMO**

Día: Del 26 al 30 de abril.

La Universidad Pablo de Olavide consiguió una medalla de bronce, la primera en una competición nacional.

- **AJEDREZ**

Día: Del 26 al 30 de abril.

Esta era la segunda vez que la Universidad compite en esta modalidad, destacando la actuación del ajedrecista José Carlos Romero.

COMPETICIONES FEDERADAS 2001

- **RUGBY**

Debut del equipo Monte Ciencias Olavide C., obteniendo la segunda posición.

- **NATACIÓN SINCRONIZADA**

CAMPEONATO DE ESPAÑA JUNIOR-SENIOR (24 y 25 de febrero 2001)

La Universidad Pablo de Olavide consiguió la segunda posición en la clasificación por equipos en la categoría senior y Rosa María Hernández, perteneciente al Club Sincro Sevilla Universidad Pablo de Olavide, fue preseleccionada para la selección absoluta.

CAMPEONATO DE ANDALUCÍA ALEVÍN-INFANTIL (3 de marzo 2001)

Se consiguió la 1ª posición en la Categoría de Clubes Alevín y una 3ª en Categoría de Clubes Infantil.

CAMPEONATO DE ESPAÑA ALEVÍN-INFANTIL (24 y 25 de marzo de 2001)

Se obtuvo la 2ª posición en la Categoría Alevín y el 8º lugar en la Categoría Infantil.

CAMPEONATO DE ESPAÑA ABSOLUTO (18-20 de mayo 2001)

La Universidad Pablo de Olavide obtuvo la 5ª plaza en la clasificación por Clubes y el 7º lugar en la Clasificación Final.

• **BEISBOL**

Categoría ALEVÍN

Subcampeón en los Juegos Municipales de Sevilla.

Categoría SENIOR

Tercer clasificado en los Juegos Municipales de Sevilla.

Campeón del Trofeo Manuel Jesús Vergara Ramos

Durante los días 1 a 5 de agosto ha tenido lugar la Final de la Liga Nacional de Primera División, celebrada en las instalaciones deportivas de la Universidad Pablo de Olavide.

PARTICIPACION EN LAS DISTINTAS ACTIVIDADES

DATOS ESTADÍSTICOS

% DE ALUMNOS DE LA UNIVERSIDAD USUARIOS DEL SERVICIO DE DEPORTES

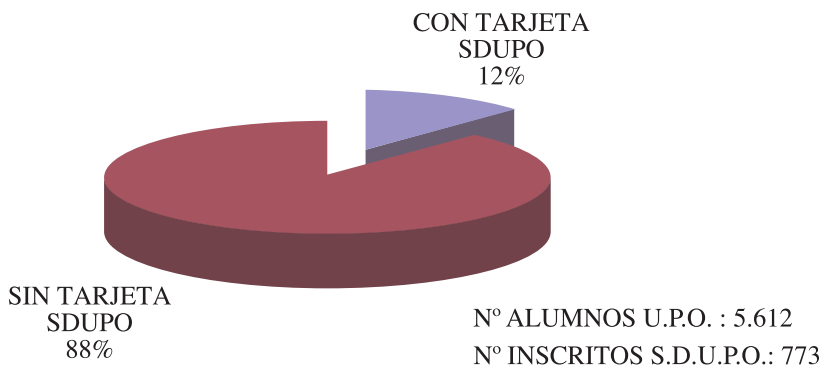

PORCENTAJE DE HOMBRES Y MUJERES INSCRITOS EN EL SERVICIO EN ALGUNA MODALIDAD DEPORTIVA

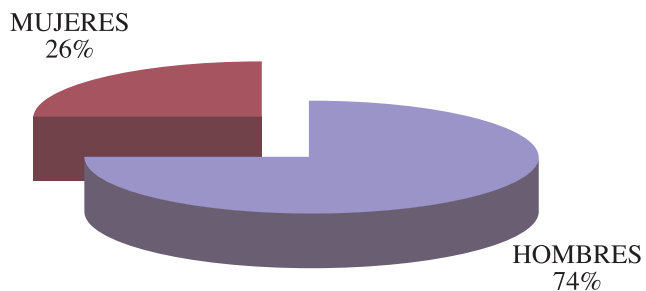

PORCENTAJE DE LOS DIFERENTES SECTORES INSCRITOS

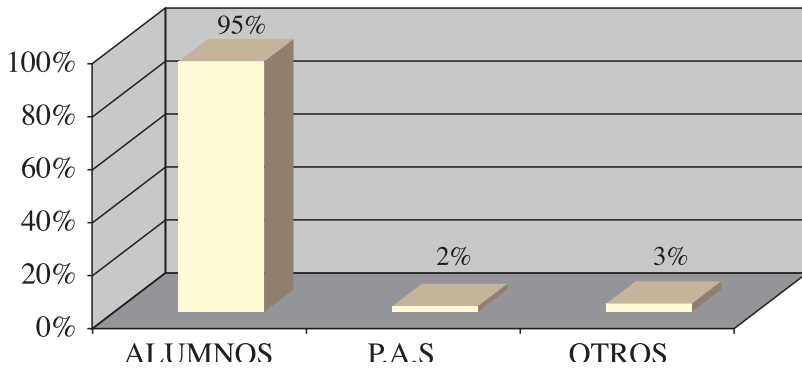

PORCENTAJE DE ALUMNOS INSCRITOS EN EL SDUPO QUE HAN PARTICIPADO EN COMPETICIONES EXTERNAS.

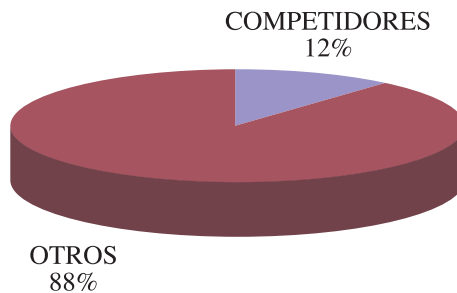

PORCENTAJE DE LAS ACTIVIDADES DE FITNESS

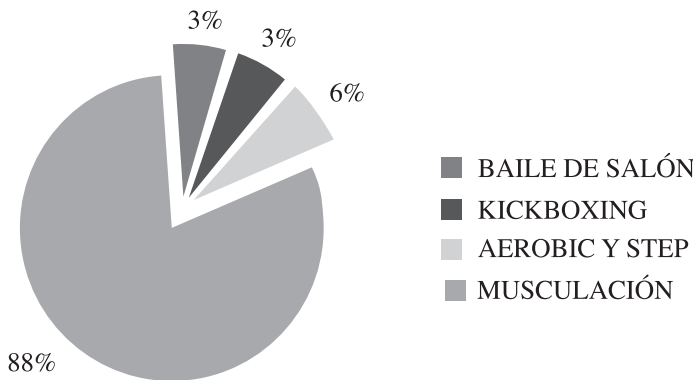

Total Número de Usuarios: 444

DEPORTE	Nº PERSONAS
Ajedrez	10
Atletismo	15
Baloncesto	15
Esgrima	11
Fitness	444
Fútbol	25
Fútbol-Sala	35
Kick Boxing	15
Rugby	27
Softbol	14

PARTICIPACIÓN EN LAS DISTINTAS ACTIVIDADES.

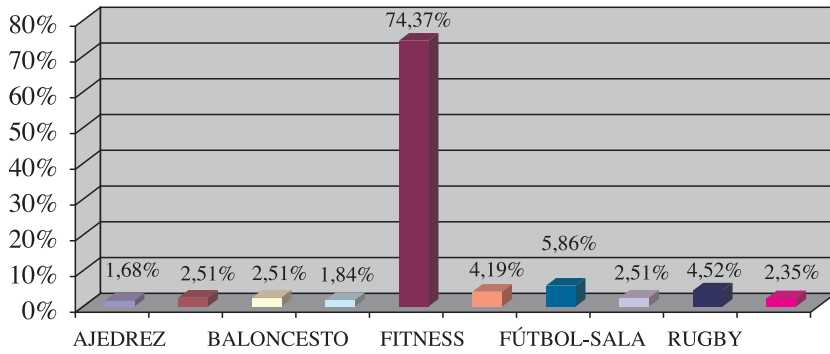

Total de Números de Inscritos en el Servicio Deportivo: 773

PERSONAS INSCRITAS EN EL GIMNASIO

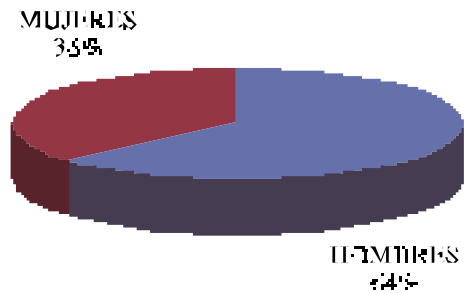

PORCENTAJE DE INSCRITOS EN EL SDUPO PARTICIPANTES EN LA LIGA RECTORA DE FUTBOL-SALA.



DEMANDA HORARIA DEL GIMNASIO

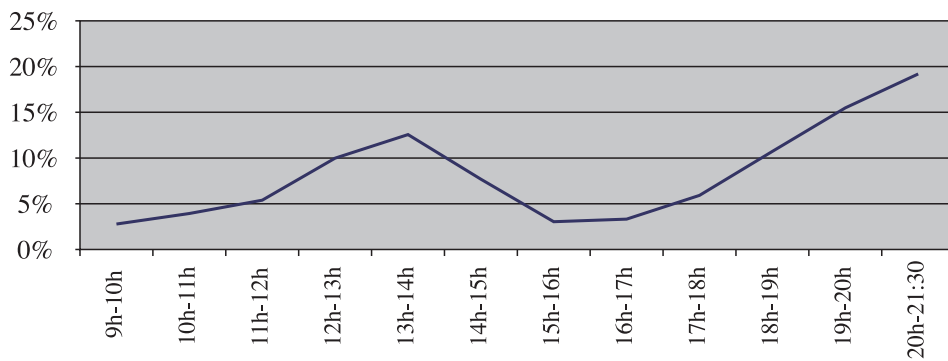

ACTIVIDADES DE REPRESENTACIÓN ESTUDIANTIL



11. ACTIVIDADES DE REPRESENTACIÓN ESTUDIANTIL

Durante el curso 2000/01 los representantes de alumnos han asistido, entre otros, a los siguientes eventos en nombre de la Universidad Pablo de Olavide, de Sevilla:

- I Encuentro de Representantes de Estudiantes de Trabajo Social, organizado por la E.U. de Trabajo Social de Linares (Universidad de Jaén), durante los días 11, 12 y 13 de mayo de 2001.
- Reunión para la organización del II Encuentro de Estudiantes de Trabajo Social, celebrada en Toledo, entre los días 3 y 10 de agosto de 2001.
- Congreso de la Asamblea Estatal de Estudiantes de las Licenciaturas de Ciencias Económicas y Empresariales, celebrado en Castellón entre los días 3 y 7 de abril de 2001.
- Congreso de Asociación Nacional de Representantes de Estudiantes de la Diplomatura de Ciencias Empresariales, celebrada en Salamanca entre los días 4 y 8 de abril de 2001.
- VII Congreso de Representantes de Estudiantes de Derecho de España, celebrado en Murcia en octubre de 2000.
- I Congreso de Alumnos de Derecho “La Responsabilidad Penal del Menor”, organizada por la Universidad Pablo de Olavide, junto con el Área de Derecho Penal.
- Foro Internacional de Estrasburgo (Estudiantes de Ciencias Empresariales), celebrado en el mes de abril de 2001.
- Congreso Estatal de Graduados Sociales y Relaciones Laborales, celebrado en el País Vasco ente los días 25 y 31 de marzo de 2001.
- Congreso ANDREDE, celebrado en marzo de 2001.
- Participación en las siguientes reuniones de la Coordinadora Andaluza Interuniversitaria (C.A.I.):

- Cádiz, noviembre de 2000
- Huelva, diciembre de 2000
- Sevilla, diciembre de 2000
- Almería, febrero de 2001
- Málaga, abril de 2001
- Huelva, mayo de 2001
- Algeciras, julio de 2001

CENTROS



12. CENTROS

12.1. FACULTAD DE DERECHO

ÓRGANOS DE GOBIERNO DE LA FACULTAD

Órgano Colegiado: Junta de Facultad

La Junta de Facultad como órgano colegiado representativo de la Comunidad Universitaria que integra el Centro, ha sido convocada durante el curso 2000-2001 en tres ocasiones.

La reunión para la elección a representantes de alumnos en Junta de Facultad y a Delegado y Subdelegado de Facultad tuvo lugar el día 5 de diciembre de 2001, quedando constituida la Junta por los siguientes miembros:

NOMBRE	SECTOR
D. Martín Delgado Galván	Jefe Unidad Gestión Expedientes Académicos
D. Javier Domínguez Cuadrado	Subdelegado de Centro
D ^a . Ana Escalante Fernández	Alumnos
D. Francisco Javier Fernández Roca	Profesor Contratado
D. José M ^a García Marín	Profesor Cuerpos Docentes
D. Javier Guajardo-Fajardo Caballos	Alumnos
D. Joaquín Herrera Flores	Profesor Cuerpos Docentes
D. César Hornero Méndez	Profesor Contratado
D. Francisco Jordano Fraga	Representante Departamento Derecho Privado
D. Urko Lerchundi Rebollo	Delegado de Centro
D ^a . Lucía Millán Moro	Profesor Cuerpos Docentes
D. Francisco Muñoz Conde	Profesor Cuerpos Docentes
D. Clemente Navarro Yáñez	Representante Departamento de Trabajo Social y Ciencias Sociales
D ^a . Dolores Palacios Jiménez	Alumnos
D ^a . María José Parejo Guzmán	Representante Departamento Derecho Público

D^a. Cecilia Pitt Martínez
D. Antonio Porras Nadales
D. Andrés Rodríguez Benot
D. Ramón Luis Soriano Díaz
D^a. Carmen Velasco García
D^a. Esther Velázquez Alonso

Alumnos
Profesor Cuerpos Docentes
Profesor Cuerpos Docentes
Profesor Cuerpos Docentes
Decana Facultad de Derecho
Representante Departamento de Economía
y Empresa

Órganos Unipersonales

- Decana: Prof^a. Dra. D^a Carmen Velasco García
- Vicedecano: Prof. D. César Hornero Méndez
- Vicedecano (hasta febrero de 2001): Prof. Dr. D. Vicente Carlos Guzmán Fluja

Principales acuerdos de Junta de Facultad

Junta de Facultad de 16 de octubre de 2000.

- Aprobación del Autoinforme de Evaluación de la Calidad de la Diplomatura en Relaciones Laborales, en el marco del Plan Nacional de Evaluación de la Calidad de las Universidades (convocatoria de 1999) elaborado por el Comité Interno de Evaluación de la Facultad de Derecho.

Junta de Facultad de 2 de marzo de 2001

- Acuerdo por el que se establece para el curso 2001-2002 el número de alumnos de nuevo ingreso, resultando 250 para la Licenciatura en Derecho (incluidos los correspondientes a los Estudios Conjuntos de las Licenciaturas en Administración y Dirección de Empresas y Derecho) y 250 para la Diplomatura en Relaciones Laborales.

Junta de Facultad de 21 de junio de 2001.

- Determinación de las nuevas asignaturas a activar en el curso 2001-2002 del Plan de Estudios de 1998 de la Licenciatura en Derecho, así como asignación de las Áreas de Conocimiento que deben impartirlas (ver cuadro adjunto)
- Aprobación de la impartición de los Estudios Conjuntos de las Diplomaturas en Relaciones Laborales y Ciencias Empresariales.
- Constitución de la Comisión “ad hoc” de la Junta de Centro de la Facultad de Derecho para la elaboración del Plan de Estudios de Segundo Ciclo en Ciencias Políticas y de la Administración.

LICENCIATURA EN DERECHO

ASIGNATURA	CURSO	AREA DE CONOCIMIENTO
Derecho Administrativo II	4º	Derecho Administrativo
Derecho del Trabajo	4º	Derecho del Trabajo y de la Seguridad Social
Derecho Civil IV	4º	Derecho Civil
Derecho Mercantil I	4º	Derecho Mercantil
Derecho Procesal I	4º	Derecho Procesal
Derecho Financiero	4º	Derecho Financiero y Tributario
Derecho Penal Económico	4º	Derecho Penal
Derecho de la Competencia y de la Propiedad Industrial	4º	Derecho Mercantil
Derecho Bancario y del Mercado de Valores	4º	Derecho Mercantil
Derecho de la Función Pública	4º	Derecho Administrativo
Derecho de la Administración Local	4º	Derecho Administrativo
Derecho Público de Andalucía	4º	Derecho Constitucional
Causas Matrimoniales	4º	Derecho Eclesiástico del Estado
Procesos Civiles Especiales	4º	Derecho Civil
Derecho Penitenciario	4º	Derecho Penal

ALUMNADO

Fueron matriculados un total de 1.845 alumnos, 928 en la Licenciatura en Derecho y 917 en la Diplomatura en Relaciones Laborales.

Los cursos se dividieron en los siguientes grupos:

Licenciatura en Derecho

- 1º curso: un grupo de mañana
dos grupos de tarde
- 2º curso: un grupo de mañana
un grupo de tarde
- 3º curso: un grupo de mañana
un grupo de tarde
- 4º curso: un grupo de mañana
un grupo de tarde
- 5º curso: un grupo de mañana

Diplomatura en Relaciones Laborales

- 1º curso: dos grupos de mañana
un grupo de tarde
- 2º curso: un grupo de mañana

un grupo de tarde
3º curso: un grupo de mañana
un grupo de tarde

Estudios Conjuntos de las Licenciaturas en Administración y Dirección de Empresas y Derecho:

1º curso: dos grupos de mañana
2º curso: un grupo de mañana

DOCENCIA

Planes de Estudio

El Plan de Estudios aplicado en primer, segundo y tercer curso de la Licenciatura en Derecho ha sido el de 1.998, aprobado por la Comisión Gestora de esta Universidad en sesión de 9 de marzo de 1.998 y homologado por la Comisión Académica del Consejo de Universidades, por acuerdo del 7 de mayo de 1.998, publicado en el BOE del 21 de julio de 1.998. En cuarto y quinto curso de la Licenciatura en Derecho continúa activado el Plan de Estudios de 1.965.

El Plan de Estudios aplicado en la Diplomatura en Relaciones Laborales ha sido el de 1.998, aprobado por la Comisión Gestora de esta Universidad en sesión de 9 de marzo de 1.998 y homologado por la Comisión Académica del Consejo de Universidades, por acuerdo de 7 de mayo de 1.998, publicado en el BOE de 21 de julio de 1.998.

El Plan de Estudios aplicado en primer y segundo curso de los Estudios Conjuntos de las Licenciaturas en Administración y Dirección de Empresas y Derecho es una adaptación del Plan de Estudios de la Licenciatura en Derecho de 1.998, dado que ha de combinarse junto con el Plan de Estudios de la Licenciatura en Administración y Dirección de Empresas.

Actividades científicas y académicas

- Colaboración en el Curso de Formación Especializada de la Universidad Pablo de Olavide, de Sevilla, **“La Asistencia Jurídico- Social al Ciudadano Extranjero” (2ª edición)**, con una duración de 30 horas (3 créditos), que se desarrolló en el mes de abril y mayo de 2001, organizado por el Seminario de Formación en Inmigración, bajo la Dirección Científica y Académica de D. Andrés Rodríguez Benot, Profesor Titular de Derecho Internacional Privado de la Universidad Pablo de Olavide. En este curso se contó además con la colaboración de las siguientes Instituciones: la Comisión Española de Ayuda al Refugiado, la Consejería de Gobernación y la Consejería de Justicia y Administración Pública de la Junta de Andalucía, la Oficina del Defensor del Pueblo y el Centro de Acogida de Refugiados de Sevilla, Sevilla Acoge.
- Colaboración en el **Seminario Permanente de Cultura Jurídica**. Durante este curso,

dirigido por D. José María García Marín, Catedrático de Historia del Derecho y de las Instituciones, de esta Universidad, y coordinado por D. Armando Romanos Rodríguez y D. César Hornero Méndez, profesores de las Áreas de Historia del Derecho y de las Instituciones y de Derecho Civil respectivamente. En concreto, en este curso se ha organizado, auspiciada por el Seminario, un Ciclo de Conferencias: **“La interpretación de la norma: Derecho para hechos”**. En el ciclo participaron D. Gregorio Robles Morchón, profesor de la Universidad de las Islas Baleares con la conferencia “El Derecho como texto: los mensajes del ordenamiento jurídico”; D^a Paz Alonso Romero, profesora de la Universidad de Salamanca “Más allá de la interpretación del Derecho: el arbitrio judicial en el Antiguo Régimen” y D. Paolo Cappellini profesor de la Università degli studi de Firenze (Italia) que dictó la conferencia “La interpretación del Derecho como instrumento de poder”.

- Colaboración en el Ciclo de Conferencias: **“Pluralismo Ideológico y Multiculturalismo en la Unión Europea”**, que se desarrolló los meses de febrero, marzo y abril de 2001, organizado por el Área de Derecho Eclesiástico del Estado de la Universidad Pablo de Olavide, de Sevilla, bajo la Dirección de D. José María Contreras Mazarío, Profesor Titular de Derecho Eclesiástico del Estado. En el mismo participaron D. Carlos Moreira González, D. Gregorio Peces-Barba Martínez, profesores de la Universidad Carlos III de Madrid, D. Dionisio Llamazares Fernández, profesor de la Universidad Complutense de Madrid, D. Gustavo Suárez Pertierra, profesor de la Universidad Nacional de Educación a Distancia y D^a Lucía Millán Moro, D. José M^a Contreras Mazarío y D. Andrés Rodríguez Benot, profesores de la Universidad Pablo de Olavide.
- Colaboración en el II Seminario: **“Derechos y Libertades de los Trabajadores Extranjeros en España”**, que se desarrolló el 23 de abril de 2001, organizado por el Área de Derecho del Trabajo y de la Seguridad Social de la Universidad Pablo de Olavide, de Sevilla, bajo la Dirección de D. Fermín Rodríguez- Sañudo Gutiérrez, Catedrático de Derecho del Trabajo y de la Seguridad Social y coordinado por D. Fernando Elorza Guerrero y D. Manuel García Muñoz, profesores de dicha Área. En el Seminario participaron: D. Antonio Martín Valverde, Catedrático de Derecho del Trabajo y de la Seguridad Social de la Universidad de Sevilla y Magistrado del Tribunal Supremo, D. Manuel Ramón Alarcón Caracuel, Catedrático de Derecho del Trabajo y de la Seguridad Social de la Universidad de Sevilla y D. César Miño Fugarolas, Inspector de Trabajo y de la Seguridad Social.
- Colaboración en las **“Jornadas sobre el status de los ciudadanos iberoamericanos ante el ordenamiento español: Nacionalidad, Extranjería y Registro Civil”**, organizado por el Seminario de Formación en Inmigración bajo la Dirección de D. Andrés Rodríguez Benot, profesor Titular de Derecho Internacional Privado de la Universidad Pablo de Olavide. En las jornadas intervinieron D^a Salomé Adroher Biozca profesora de la Universidad Pontificia de Comillas e Investigadora del Instituto Universitario de Estudios sobre Migraciones, D. Eugenio Pradilla Gordillo, Magistrado-Juez encargado del Registro Civil de Sevilla, D. Luis Mejía Arango, Cónsul de Colombia en Sevilla, D. Juan Marchena Fernández, profesor de la Universidad Pablo de Olavide, D^a M^a Fuen-cisla Rodríguez Martín, Directora del Centro de Acogida de Refugiados de Sevilla y

D^a Inmaculada de la Rosa Porras de la Dirección General de Coordinación de Políticas Migratorias de la Consejería de Gobernación de la Junta de Andalucía.

Prácticas externas de alumnos

La realización de prácticas externas de alumnos de la Facultad de Derecho se ha desarrollado fundamentalmente para los de la Diplomatura en Relaciones Laborales. En concreto, se han ofertado 25 plazas, incluidas entre las actividades de libre configuración ofrecidas por la Facultad de Derecho, específicamente como “Prácticas Externas de Relaciones Laborales”, con una equivalencia de 6 créditos y un periodo de realización de enero a julio del año 2001.

Igualmente para los alumnos de 5º curso de la Licenciatura en Derecho se convocaron 12 prácticas en despachos profesionales de abogados a realizar entre los meses de julio a octubre. Estas prácticas se desarrollaron en el marco del convenio suscrito con el Ilustre Colegio de Abogados de Sevilla.

12.2. FACULTAD DE CIENCIAS EMPRESARIALES

ÓRGANOS DE GOBIERNO DE LA FACULTAD

Órgano Colegiado: Junta de Facultad

Como órgano colegiado representativo de la Comunidad Universitaria que integra el Centro, la Junta de Facultad ha sido convocada durante el curso 2000/2001 en tres ocasiones.

Tras la elección el 5 de diciembre de 2000 del delegado de Centro y de los representantes de alumnos, la Junta queda constituida por los siguientes miembros:

NOMBRE	SECTOR
D ^a . Concepción Álvarez-Dardet Espejo	Profesores de Cuerpos Docentes
D. Nicolás Augoustatos Zarco	Representante Dpto. de Derecho Privado
D. Antonio Bernal Lozano	Alumnos
D. Antonio Carmona Lavado	Profesores
D. Francisco Carrasco Fenech	Profesores de Cuerpos Docentes
D ^a . M. ^a del Carmen Correa Ruiz	Representante Dpto. de Economía y Empresa
D. Martín Delgado Galván	Jefe de la Unidad de Gestión de Expedientes Académicos
D. Juan Antonio García Coder	Delegado de Centro
D ^a . Flor M. ^a Guerrero Casas	Profesores de Cuerpos Docentes
D. Miguel Ángel Hinojosa Ramos	Profesores de Cuerpos Docentes
D. José Luis Martín Marín	Profesores de Cuerpos Docentes
D ^a . M. ^a del Carmen Melgar Hiraldo	Profesores
D. José Carlos Miranda Terceño	Profesores de Cuerpos Docentes
D. José M. ^a O'Kean Alonso	Decano de la Facultad de Ciencias Empresariales
D ^a . Virginia Pérez Huertas	Alumnos
D. Manuel J. Porras Sánchez	Profesores de Cuerpos Docentes
D. Fernando Tirado Leñador	Alumnos
D ^a . Carmen M ^a Tosina González	Alumnos
D ^a . Marta Trujillo Vera	Alumnos
D. Ramón Valle Cabrera	Profesores de Cuerpos Docentes

Órganos Unipersonales

- Decano: Prof. Dr. D. José María O’Kean Alonso.
- Vicedecana: Prof^a. D^a. M.^a del Carmen Melgar Hiraldo.
- Vicedecana Segunda: Prof^a. D^a. M^a del Carmen Correa Ruiz.

Principales acuerdos de la Junta de Facultad

Junta de Facultad de 19 de febrero de 2001

- Informe favorable a la propuesta de nombramiento de D. Pedro Fernández-Palacios como Profesor Colaborador del Departamento de Economía y Empresa.
- Elección del Prof. D. Miguel Ángel Hinojosa Ramos como miembro de la comisión de contratación de la Facultad de Ciencias Empresariales, en sustitución del Prof. D. Agustín Madrid Parra.
- Elección de los alumnos miembros de las Comisiones Asesoras-Delegadas de la Junta de Facultad.
- Acuerdo por el que se aprueba el número de alumnos de nueva admisión para el curso 2001/2002, resultando 250 para la Licenciatura en Administración y Dirección de Empresas (60 de ellos cursarán la Licenciatura Conjunta en Derecho y en Administración y Dirección de Empresas), 250 para la Diplomatura en Ciencias Empresariales y 30 para el 2º ciclo de la Licenciatura en Administración y Dirección de Empresas.
- Acuerdo por el que se aprueba el Plan Docente de la Facultad en lo que se refiere al número de grupos de clase para el curso 2001/2002, resultando en la Licenciatura en Administración y Dirección de Empresas 3 grupos de primero, 2 de segundo, 2 de tercero, 2 de cuarto y 1 de quinto; en la Licenciatura Conjunta en Derecho y en Administración y Dirección de Empresas 2 grupos de primero, 2 de segundo y 1 de tercero; y en la Diplomatura en Ciencias Empresariales, 3 grupos de primero, 2 de segundo y 2 de tercero.
- Acuerdo por el que se aprueba la oferta en inglés, para el curso 2001/2002, de las asignaturas Dirección Financiera I y Dirección Estratégica en 4º curso de la Licenciatura en Administración y Dirección de Empresas y Dirección Financiera II, Dirección Comercial y Dirección de Recursos Humanos en 5º curso de la Licenciatura en Administración y Dirección de Empresas.
- Acuerdo por el que se aprueba la oferta de nuevas asignaturas optativas para el curso 2001/2002: Economía Industrial en el primer ciclo de la Licenciatura en Administración y Dirección de Empresas y Economía Andaluza, Historia Económica y Estadística II en la Diplomatura en Ciencias Empresariales.

Junta de Facultad de 21 de junio de 2001

- Acuerdo por el que se aprueba el proyecto de Diplomatura Conjunta en Relaciones La-

borales y en Ciencias Empresariales para el curso 2001/2002.

- Acuerdo por el que se aprueban dos nuevas especialidades: *Dirección en e-business* en la Licenciatura en Administración y Dirección de Empresas y *Gestión en e-business*, en la Diplomatura en Ciencias Empresariales.
- Acuerdo por el que se nombra la Comisión de Reconocimientos de Estudios de la Facultad, constituida por:

Dña. Carmen Cabello Medina

D. Fernando Gutiérrez Hidalgo (suplente D. Tomás Escobar Rodríguez)

D. Miguel Ángel Hinojosa Ramos (suplente Dña. M^a Carmen Melgar Hiraldo)

Dña. Cecilia Téllez Valle (suplente D. Antonio Trujillo Ponce)

D. Carlos Usabiaga Ibáñez (suplente Dña. Victoria Osuna Padilla)

ALUMNADO

Fueron matriculados en esta Facultad un total de 1.521 alumnos siendo 797 los matriculados en la Licenciatura en Administración y Dirección de Empresas (191 de ellos en la Licenciatura Conjunta en Derecho y en Administración y Dirección de Empresas) y 724 los matriculados en la Diplomatura en Ciencias Empresariales.

Los cursos se dividieron en los siguientes grupos:

Licenciatura en Administración y Dirección de Empresas

- 1^{er} curso: dos grupos de mañana
un grupo de tarde
- 2^o curso: un grupo de mañana
un grupo de tarde
- 3er curso: un grupo de mañana
un grupo de tarde
- 4^o curso: un grupo de mañana

Licenciatura Conjunta en Administración y Dirección de Empresas y en Derecho

- 1er curso: dos grupos de mañana
- 2^o curso: un grupo de mañana

Diplomatura en Ciencias Empresariales

- 1^{er} curso: dos grupos de mañana
un grupo de tarde
- 2^o curso: un grupo de mañana
un grupo de tarde

3^{er} curso: un grupo de mañana
un grupo de tarde

DOCENCIA

Planes de Estudio

El Plan de Estudios aplicado en la Licenciatura en Administración y Dirección de Empresas ha sido el de 1998, aprobado por la Comisión Gestora de esta Universidad en sesión de 9 de marzo de 1998, homologado por la Comisión Académica del Consejo de Universidades por acuerdo de 7 de mayo de 1998, y publicado en el BOE del 21 de julio de 1998. Según lo dispuesto en este plan, los alumnos pudieron optar entre los itinerarios curriculares de “Finanzas”, “Contabilidad y Auditoría” y “Dirección Estratégica Internacional”. Además, tuvieron la posibilidad de recibir en inglés la docencia de las asignaturas “Dirección Financiera I” y “Dirección Estratégica”.

El Plan de Estudios aplicado en la Diplomatura en Ciencias Empresariales ha sido el de 1998, aprobado por la Comisión Gestora de esta Universidad en sesión de 9 de marzo de 1998, homologado por la Comisión Académica del Consejo de Universidades por acuerdo de 7 de mayo de 1998, y publicado en el BOE de 25 de julio de 1998. Según lo dispuesto en este plan, los alumnos pudieron elegir entre los itinerarios curriculares de “Economía Social” y “Contabilidad”.

En los Estudios Conjuntos en Administración y Dirección de Empresas y en Derecho, se ha seguido la ordenación de los planes de estudios de ambas titulaciones aprobada por la Comisión Gestora de esta Universidad en sesión de 17 de junio 1999.

Actividades científicas y académicas

A lo largo del curso 2000/2001, se han organizado diversos seminarios y conferencias destinados tanto a los alumnos de esta Facultad como al profesorado. Los participantes y temas tratados se detallan a continuación.

- Seminario impartido por el Prof. D. Simón Sosvilla, de la Universidad Complutense de Madrid e investigador de FEDEA, con el título “Predicción no lineal en tipos de cambio”, el día 23 de noviembre de 2000.
- Seminario impartido por D. David López, investigador del Banco de España, con el título “Measuring the NAIRU in the spanish economy”, el día 29 de enero de 2001.
- Conferencia a cargo del Prof. D. Javier Núñez, de la Universidad de Alcalá de Henares, con el título “Indicadores sociales: Análisis de desigualdad”, el día 22 de febrero de 2001.
- Seminario impartido por el Prof. D. Luis Corchón, de la Universidad Carlos III de Madrid, con el título “Monk business: an example of the dynamics or organizations”, el día 26 de febrero de 2001.

- Seminario impartido por el Prof. D. Leandro Prados, de la Universidad Carlos III de Madrid, con el título “La evolución del PIB español: 1850-2000”, el día 20 de marzo de 2001.
- Seminario impartido por el Prof. D. Timothy J. Kehoe, de la Universidad de Minnesota, con el título “Trade theory and trade facts”, el día 26 de marzo de 2001.
- Conferencia a cargo del Prof. D. Leon Petrosyan, de la Universidad de San Petersburgo, con el título “New classes of Nash solutions for multistage and repeated games”, el día 27 de marzo de 2001.
- Seminario impartido por el Prof. D. Francisco Javier André, de la Universidad de Alicante, con el título “A generalized production set: the production and recycling function”, el día 3 de abril de 2001.
- Seminario impartido por el Prof. D. Aitor Ciarreta, de la Universidad de New York, con el título “Testing for firm sales variability and cartels”, el día 17 de abril de 2001.
- Seminario impartido por el Prof. D. Santiago Budria, de la Universidad de Alicante, con el título “Facts on the distribution of earnings, income and wealth”, el día 18 de abril de 2001.
- Seminario impartido por el Prof. D. Serafín Corral, del ISPRA, con el título “Explorando los procesos de toma de decisión ambiental: una aplicación al caso de la contaminación atmosférica en Canarias”, el día 24 de abril de 2001.
- Conferencia a cargo de la Prof^a. D^a Amparo León, de la Universidad de Pinar de Río (Cuba), con el título “Aplicaciones de la modelización multicriterio en la gestión de los recursos forestales”, el día 24 de abril de 2001.
- Seminario impartido por el Prof. D. José Alcalde, de la Universidad de Alicante, con el título “A proposal for sharing recycling costs”, el día 25 de abril de 2001.
- Seminario impartido por la Prof^a. D^a. Michaela Nardo, de la Universidad Autónoma de Barcelona, con el título “Errores de predicción y expectativas racionales: un enfoque basado en el filtro de Kalman”, el día 8 de mayo de 2001.
- Seminario impartido por el Prof. D. Emilio Padilla, de la Universidad Autónoma de Barcelona, con el título “Crecimiento económico y contaminación atmosférica: discutiendo la hipótesis de la curva de Kuznets ambiental”, el día 9 de mayo de 2001.
- Seminario impartido por D. Carlos Blanc, del Departamento de Gestión del Conocimiento Soluciona, con el título “La gestión del capital intelectual en Unión Fenosa”, el día 10 de mayo de 2001.

- Seminario impartido por el Prof. D. James Simpson, de la Universidad Carlos III de Madrid, con el título “La producción y la productividad agraria española”, el día 25 de mayo de 2001.
- Seminario impartido por el Prof. D. Vicente Blanes, de la Universidad Autónoma de Barcelona y Universidad de Nottingham, con el título “Dynamics and nature of intra-industry trade and labour-market adjustment: evidence for Spain”, el día 19 de junio de 2001.
- Seminario impartido por el Prof. D. José Ignacio García, de la Universidad Pompeu Fabra de Barcelona, con el título “*Temporary help agencies and workers’ occupational mobility*”, el día 4 de julio de 2001.

Prácticas Externas de Alumnos

En el curso 2000/2001 se han desarrollado prácticas externas de alumnos de tercer curso de la Diplomatura en Ciencias Empresariales, en empresas y despachos profesionales, como actividad de libre configuración y en desarrollo del Convenio de Colaboración entre la Universidad Pablo de Olavide, de Sevilla y el Ilustre Colegio de Economistas de Sevilla.

En total, han sido treinta y uno los alumnos que han realizado esta actividad, en veinticuatro empresas distintas, siendo el profesor D. Tomás Escobar Rodríguez el encargado de su coordinación.

RELACIONES INSTITUCIONALES

La Facultad de Ciencias Empresariales ha participado, durante el curso 2000/2001, en las siguientes reuniones:

- “*III Reunión de la Conferencia Española de Decanos de Economía y Empresa (CONFED-DE)*”, celebrada en la Facultad de Ciencias Económicas y Empresariales de la Universidad de Zaragoza, el día 24 de noviembre de 2000.
- “*IV Reunión de la Conferencia Española de Decanos de Economía y Empresa (CONFED-DE)*”, celebrada en la Facultad de Ciencias Económicas y Empresariales de la Universidad de Valladolid, los días 31 de mayo y 1 de junio de 2001.
- “*2^a jornadas sobre Programas de Intercambio Internacional de las Facultades de Ciencias Económicas y Empresariales*”, celebradas en la Facultad de Ciencias Jurídicas y Sociales de la Universidad de Castilla-La Mancha, los días 7 y 8 de junio de 2001.

12.3. FACULTAD DE CIENCIAS EXPERIMENTALES

ÓRGANOS DE GOBIERNO DE LA FACULTAD

Órgano Colegiado: Junta de Facultad

La Junta de Facultad de Ciencias Experimentales de la Universidad Pablo de Olavide está compuesta, tras la aprobación de su Reglamento de Funcionamiento por la Comisión Gestora (20.12.1999), por los siguientes miembros:

NOMBRE	SECTOR
D. Renato Álvarez Marín	Alumnos
Dr. D. Juan Carlos Balanyá Roure	Profesores del Cuerpo Docente
D. Isaac Carrasquilla Navarrete	Alumnos
D. Martín Delgado Galván	Jefe de la Unidad de Gestión de Expedientes Académicos
D. Eugenio Fedriani Martel	Representante del Dpto. Economía y Empresa
Dr. D. Manuel Ferreras Romero	Vicedecano de la Facultad de Ciencias Experimentales
Dr. D. Agustín González Fontes de Albornoz	Profesores del Cuerpo Docente
Dr. D. Juan Jiménez Martínez	Profesores del Cuerpo Docente
Dr. D. Santiago Lago Aranda	Profesores del Cuerpo Docente
Dr. D. Modesto Luceño Garcés	Representante del Dpto. de CC. Ambientales
Dña. Cristina Madrid López	Delegado de Centro
Dña. María Marín Ruiz	Alumnos
Dr. D. José Angel Merino Ortega	Decano de la Facultad de Ciencias Experimentales
D. Eulogio Parrilla Alcalá	Representante del Dpto. Humanidades
D. Francisco Pérez Guerrero	Representante del Dpto. Derecho Público
D. Luis Reina Montero	Alumnos

Dr. D. Juan Carlos Rodríguez Aguilera
 Dr. D. Eduardo Santero Santurino
 Dña. Isabel Suárez Sánchez
 D. José M^a Valcuende del Río

Profesores del Cuerpo Docente
 Profesores del Cuerpo Docente
 Alumnos
 Representante Dpto. Trabajo Social y
 Ciencias Sociales

Órganos Unipersonales

- Decano: Dr. D. José Angel Merino Ortega.
- Vicedecano: Dr. D. Manuel Ferreras Romero.

Principales acuerdos de Junta de Facultad

Como órgano representativo de la comunidad universitaria que integra el centro, la Junta ha sido convocada durante el curso 1999-00 en seis ocasiones, sólo una de ellas con carácter extraordinario, adoptándose como principales los siguientes acuerdos.

Junta de Facultad Ordinaria (nº 10) de 30 de octubre de 2000

- Acuerdo por el que se aprueba las directrices generales a adoptar en la Universidad Pablo de Olavide en relación a los Complementos de Formación para acceso al 2º Ciclo de la Licenciatura de Ciencias del Medio Ambiente
- Nombramiento de Coordinador de Prácticas en Empresas y de los Responsables en Relaciones Internacionales de la Facultad.
- Calendario de Exámenes de Febrero.

Junta de Facultad Ordinaria (nº 11) de 31 de enero de 2001

- Acuerdo por el que se aprueba la propuesta de Calendario de Exámenes de Junio y Septiembre.
- Acuerdo por el que se asignan áreas de conocimiento las asignaturas de 2º Ciclo.
- Convocatoria de elecciones a Decano.

Junta de Facultad Ordinaria (nº 12) de 26 de febrero de 2001

- Acuerdo por el que se aprueba la propuesta de admisión de alumnos para el curso 2001/2002.

Junta de Facultad Extraordinaria (nº 3) de 8 de marzo de 2001

- Proclamación del Prof. Dr. D. José A. Merino Ortega como nuevo Decano de la Facultad.

Junta de Facultad Ordinaria (nº 13) de 11 de junio de 2000

- Acuerdo por el que se aprueban los Complementos de formación para alumnos de 2º Ciclo procedentes de otras titulaciones.
- Acuerdo por el que se aprueba la propuesta de asignaturas optativas para el curso 2001/2002.

Junta de Facultad Ordinaria (nº 14) de 6 de julio de 2001

- Acuerdo sobre la distribución de fondos para la adquisición de material fungible e inventariable para realizar las prácticas docentes del curso 2001/2002.
- Aprobación de la propuesta de tribunal para el Concurso de Méritos de una plaza de Catedrático en el Área de Genética.
- Aprobación de Horarios de asignaturas troncales y obligatorias para el curso 2001/2002.

DOCENCIA

En la docencia de la Facultad de Ciencias Experimentales intervinieron durante el curso 2000/01 los Departamentos de Derecho, Humanidades, Economía y Empresa, y Ciencias Ambientales.

Plan de Estudios

El Plan de Estudios vigente es el publicado en el BOE de 21 de julio de 1998.

Clases teóricas

Se ha impartido el 100% de los créditos troncales y obligatorios previstos en el Plan de Estudios.

Actividades científicas y académicas

A lo largo del curso 2000/01 se han organizado diversos seminarios y conferencias destinados tanto a los alumnos de esta Facultad como al profesorado.

12.4. FACULTAD DE HUMANIDADES

ÓRGANOS DE GOBIERNO DE LA FACULTAD.

Órgano Colegiado: Junta de Facultad

La Junta de Facultad como Organo Colegiado representativo de la Comunidad Universitaria que integra el Centro, ha sido convocada durante el Curso 2000/2001 en cinco ocasiones en Sesión Ordinaria, y en tres ocasiones en Sesión Extraordinaria.

La Junta de Centro de la Facultad de Humanidades quedó constituida en la Sesión Extraordinaria de 12 de Enero de 2001 con la siguiente composición:

NOMBRE	SECTOR
D. Luis Berraquero Díaz	Alumnos
Dr. ^a . D. ^a . Cinta Canterla González	Profesores del Cuerpo Docente
Dr. D. Juan Manuel Cortés Copete	Profesores del Cuerpo Docente
D. ^a . Olga Cruz Moya	Representante Dpto. de Humanidades
D. Martín Delgado Galván	Jefe de la Unidad de Gestión de Exped. Académicos
D. ^a . Carolina Fernández Lasarte	Alumnos
Dr. D. Raúl Fernández Sánchez-Alarcos	Vicedecano de la Facultad de Humanidades
Dr. D. Juan Fernández Valverde	Profesores del Cuerpo Docente
Dr. D. Fernando García Lara	Profesores del Cuerpo Docente
D. Francisco Javier Ibáñez Alfonso	Alumnos
Dr. ^a . D. ^a . Pilar León Alonso	Profesores del Cuerpo Docente
Dr. D. Francisco José Lorenzo Bergillos	Profesores del Cuerpo Docente
D. Antonio Luque Barba	Alumnos
Dr. D. Juan Marchena Fernández	Profesores del Cuerpo Docente
Dr. D. José María Miura Andrades	Decano de la Facultad de Humanidades
Dr. D. Juan Francisco Ojeda Rivera	Profesores del Cuerpo Docente
D. ^a . Reyes Samaniego Medina	Representante Dpto. de Economía y Empresa
Dr. D. Juan Manuel Suárez Japón	Profesores del Cuerpo Docente

D. Andrés Villa García	Alumnos
Dr. D. Bartolomé Yun Casalilla	Profesores del Cuerpo Docente
D. José Julio Zerpa Rodríguez	Alumnos

Órgano Unipersonales

- Decano: Ilmo. Sr. D. José María Miura Andrades
- Vicedecano: Ilmo. Sr. D. Raúl Fernández Sánchez-Alarcos

Hasta la elección como Decano del Profesor Miura Andrades (22/01/01), ejerció las funciones de Decana la Prof. Dr^a. D^a. Cinta Canterla González.

Principales acuerdos de la Junta de Facultad

Junta Extraordinaria de Facultad de 12 de Enero de 2001.

- Constitución de la Junta de Centro de la Facultad de Humanidades
- Designación de la Mesa para la elección de Decano de la Facultad de Humanidades.

Junta Extraordinaria de Facultad de 22 de Enero de 2001.

- Elección del Decano de la Facultad de Humanidades, siendo electo el candidato único el Profesor Dr. D. José María Miura Andrades.

Junta de Facultad de 21 de Febrero de 2001.

- Nombramiento como Vicedecano del Profesor Dr. D. Raúl Fernández Sánchez-Alarcos.
- Acuerdo por el que se establece, para el Curso 2001/2002, el número de alumnos de nuevo ingreso resultando 200 para el Primer Ciclo de la Licenciatura en Humanidades y 30 para el Segundo Ciclo en la Licenciatura de Humanidades.

Junta de Facultad de 9 de Mayo de 2001.

- Propuesta de designación de la Profesora Dr^a. D^a. Pilar León Alonso para impartir la Lección Inaugural del Curso Académico 2001/2002.
- Acuerdo de Asignación de las asignaturas de la Licenciatura de Humanidades a las distintas Areas de Conocimiento.
- Acuerdo para la creación y renovación de las Comisiones Delegadas de Junta de Facultad.
- Conocimiento de la propuesta de nombramiento de Coordinador de Prácticas Externas en la Profesora Dr^a. D^a. Pilar Rodríguez Reina.

ALUMNADO

Durante el Curso Académico 2000/2001 fueron matriculados un total de 400 alumnos en la Licenciatura de Humanidades. Los mismos se dividieron en los siguientes Cursos y Grupos:

- 1º Curso: Un grupo de mañana
Un grupo de tarde
- 2º curso: Un grupo de mañana
Un grupo de tarde
- 3º curso: Un grupo de mañana (Itinerario Curricular de Patrimonio Histórico, Cultural y Natural)
Un grupo de tarde (Itinerarios Curriculares de Gestión y Técnicas Informáticas para Archivos, Bibliotecas y Bases de Datos y Enseñanza del Español para Extranjeros).

DOCENCIA

Planes de Estudio

El Plan de Estudios aplicado en la Licenciatura de Humanidades es el aprobado por la Comisión Gestora de esta Universidad en Sesión del 9 de Marzo de 1998, homologado por la Comisión Académica del Consejo de Universidades de 7 de Mayo de 1998 y publicado en el Boletín Oficial del Estado del 21 de Julio de 1998.

Actividades Científicas y Académicas

A lo largo del Curso Académico 2000/2001, la Facultad de Humanidades ha organizado o colaborado en la realización de las siguientes actividades científicas y académicas:

- Impartición de la Conferencia Inaugural del Curso Académico 2000/2001 por el Profesor Dr. D. Antonio Rodríguez de las Heras Catedrático de Historia Contemporánea de la Universidad Carlos III de Madrid (4 de Octubre de 2000).
- Impartición de la Conferencia “The Historical Jesus” por el Profesor K. Hopkins de la Universidad de Cambridge.
- Impartición de la Conferencia “Al César lo que es del César y a Dios lo que es de Dios: Dos utopías en conflicto” por el Profesor J. Versnell de la Universidad de Leiden.
- Impartición de la Conferencia Inaugural del IV Encuentro Nacional de Estudiantes de Humanidades por el Profesor Dr. D. José María Luzón Nogué de la Universidad Complutense de Madrid (7 de Marzo de 2001).
- Impartición de la Conferencia “La Persuasión Lingüística como un Factor Político esencial en las democracias actuales” por la Profesora Dr^a. María Laura Pardo investigadora del Consejo Nacional de Investigaciones Científicas y Técnicas de Argentina (14 de Mayo

de 2001).

- Colaboración en la organización del Segundo Ciclo de Conferencias “Adquisición y Uso de Segundas Lenguas” (del 26 de Marzo al 6 de Abril de 2001).
- Colaboración en el Seminario “Arqueología Moche del Norte del Perú” impartido por el Profesor Dr. D. Luis Jaime Castillo de la Pontificia Universidad Católica del Perú (Mayo de 2001).
- Colaboración en la organización del IV Congreso Nacional de Estudiantes de Humanidades (del 6 al 9 de Marzo de 2001).
- Colaboración para la edición de “Malaspina Revista de Humanidades” editada por los alumnos de la Facultad de Humanidades (Junio de 2001).

Prácticas Externas de Alumnos

- Durante el Curso 2000/2001 ha comenzado a ponerse en marcha, de manera experimental, Prácticas Externas de alumnos del segundo y tercer curso de la Licenciatura en Humanidades. Las mismas se han desarrollado en:
 - Centros Arqueológicos del Perú, en Convenio con la Pontificia Universidad Católica del Perú (12 estudiantes, Julio de 2001).
 - Archivo General de Indias, en Convenio con la Delegación del Gobierno en Andalucía (5 estudiantes, Julio-Agosto de 2001).
 - Gerencia Territorial del Catastro de Sevilla, en Convenio con la Delegación del Gobierno en Andalucía (1 estudiante, Julio-Agosto de 2001).
 - Delegación del Gobierno de Andalucía, en Convenio con la Delegación del Gobierno de Andalucía (2 estudiantes, Julio-Agosto de 2001).

Movilidad de Estudiantes

- Durante el Curso 2000/2001 se han iniciado diversos programas para la movilidad de estudiantes pertenecientes a la Facultad de Humanidades:
 - Estancia e Intercambio de alumnos entre la Universidad Pablo de Olavide de Sevilla y la Pontificia Universidad Católica del Perú.
 - Programa Erasmus.
 - Programa Séneca.
 - Programa Intercampus/ALE.

12.5. ESCUELA UNIVERSITARIA DE TRABAJO SOCIAL

ÓRGANOS DE GOBIERNO DE LA ESCUELA

Órgano Colegiado: Junta de Escuela

La composición de la Junta de Escuela es la que se detalla a continuación:

NOMBRE	SECTOR
D. Javier Alés Siolí	Subdirector de la Escuela de Trabajo Social
D ^a . Berta Buzón Carrasco	Alumnos
D. Martín Delgado Galván	Jefe de la Unidad de Gestión de Expedientes Académicos
D ^a . M ^a Dolores Fernández Rebollo	Alumnos
D ^a . Ana Gómez Pérez	Profesores Asociados
D ^a . María Teresa González Noguera	Alumnos
D ^a . Rosario Laza Laza	Representante Dpto. Derecho Público
D. José Luis Malagón Bernal	Director de la Escuela de Trabajo Social
D ^a . María José Marco Macarro	Profesores Asociados
D ^a . Rosalía Martínez García	Profesores del Cuerpo Docente
D ^a . Inmaculada Montero Logroño	Alumnos
D ^a . Estrella Moreno Rejano	Alumnos
D. José Emilio Palacios Esteban	Director del Dpto. de Trabajo Social y Ciencias Sociales
D. Antonio Pulido Gutiérrez	Representante Dpto. Economía y Empresa
D ^a . Elisabeth Ojeda Rojas	Alumnos
D. José Luis Sarasola Sánchez-Serrano	Representante Dpto. Trabajo Social y Ciencias Sociales
D ^a . María José Siria García	Profesores del Cuerpo Docente
D. Antonio Valle Cabrera	Profesores del Cuerpo Docente
D ^a . Talía Vega Martínez	Alumnos
D ^a . Dolores Wenger de la Torre	Profesores del Cuerpo Docente

Se han realizado a lo largo del curso académico un total de dos sesiones ordinarias de la Junta de Escuela.

Órganos Unipersonales

- Director: Prof. Dr. D. José Luis Malagón Bernal
- Subdirector: Prof. D. Javier Alés Siolf

Principales acuerdos de la Junta de Escuela

Junta de Escuela de 13 de Noviembre de 2000. Sesión Ordinaria.

- Se produjo la ratificación de la propuesta de un total de 5 colaboradores honorarios a nombrar.
- Se acordó la creación de la organización, por parte de la Escuela, de Jornadas o cursos referidos a las especialidades del Plan Nuevo a impartir a los alumnos del Plan Antiguo.
- De igual forma se debatió sobre los distintos objetivos alcanzados en la evaluación del Plan de Calidad de Docencia en lo que respecta a la titulación.

Junta de Escuela de 19 de Febrero de 2001. Sesión Ordinaria.

- Se informó en esta sesión, de las distintas movilizaciones a realizar a lo largo de este curso académico en aras a la solicitud de la Licenciatura en Trabajo Social.
- Se aprobó que el número de los alumnos para el curso 2001-2002 de ingreso en primer curso sea de 300.

ALUMNADO

Fueron matriculados 1.075 alumnos, de los cuales 900 corresponden al Plan Nuevo y 175 al Plan Antiguo, y la docencia se impartió en 9 grupos de clase.

DOCENCIA

En la docencia de la Escuela Universitaria de Trabajo Social, intervinieron el Departamento de Trabajo Social y Ciencias Sociales, el Departamento de Derecho Público y el Departamento de Economía.

ACTIVIDADES CIENTÍFICAS Y ACADÉMICAS

Se activó a lo largo del curso la Comisión de Seguimiento de la evaluación del plan de calidad, para el control de la calendarización de los objetivos surgidos de la evaluación producida en el curso pasado.

Se presentó un estudio sobre “La acción social con personas sin hogar en España” presentado por la Directora de Cáritas Diocesana de Sevilla, el Director de la Escuela Universitaria de Trabajo Social de la Universidad Pontificia de Comillas y el Director de la Escuela Universitaria de Trabajo Social de la Universidad Pablo de Olavide, celebrado el día 15 de enero de 2001.

Se organizó igualmente junto con el sindicato UGT unas Jornadas sobre “Trabajo Social en el ámbito educativo” en la que participaron activamente los alumnos y profesores del centro. 27 de noviembre al 1 de diciembre de 2000, con un total de 30 horas lectivas.

Numerosos profesores han sido receptores de Becas Intercampus, tanto para el intercambio con alumnos como con profesores de Universidades Latinoamericanas.

DEPARTAMENTOS



13.1. DEPARTAMENTO DE DERECHO PÚBLICO

DIRECCIÓN DEL DEPARTAMENTO

Director: D. José Ignacio López González

Secretaria: D^a. Juana del Carpio Delgado

CONSTITUCIÓN DEL DEPARTAMENTO

La Sesión Constituyente del Consejo de Departamento de Derecho Público de la Universidad Pablo de Olavide, de Sevilla se celebró el día 21 de febrero de 2001.

ELECCIÓN DEL DIRECTOR DEL DEPARTAMENTO

En Sesión Electoral del Departamento de Derecho Público de la Universidad Pablo de Olavide, de Sevilla, celebrada el día 22 de enero de 2001, se proclama la elección, como Director del mismo, del Ilmo. Sr. Dr. D. José Ignacio López González.

CONSEJOS DE DEPARTAMENTO

Con anterioridad a la división del Departamento de Derecho en dos, Público y Privado, durante el curso académico 2000/2001 se han celebrado dos reuniones del Pleno del Consejo.

Principales acuerdos

- 1^a. Sesión de 28 de noviembre de 2000.
Aprobación de la distribución del Presupuesto del Departamento por Áreas de Conocimiento. Propuesta de convocatoria de Concursos y modificación de la dedicación contractual del profesorado. Informar favorablemente sobre el nombramiento y renovación de Colaboradores Honorarios y sobre las solicitudes de inscripción y prórroga de lectura de Tesis Doctorales. Nombramiento de Presidentes y Secretarios titulares y suplentes para integrar las Comisiones que resolverán los Concursos ordinarios de Plazas de Cuerpos Docentes del Estado convocados por la Comisión Gestora y fijación del calendario para la convocatoria

pública de dichos Concursos. Informar favorablemente la reforma parcial de la Normativa interna para la Permanencia y Promoción de Profesorado Universitario. Aprobación de las solicitudes de admisión al Programa de Doctorado “Derechos humanos y desarrollo” (bienio 2001-2002) y al Programa de Doctorado “Mercado y Derecho” (bienio 2001-2002). Nombramiento de D^a. Laura López de la Cruz como representante del Departamento en el Comité de Evaluación de la Calidad de la Diplomatura en Ciencias Empresariales.

- 2^a. Sesión de 12 de diciembre de 2000.
Aprobación de las solicitudes de admisión al Programa de Doctorado “Problemas actuales del Derecho Penal” (bienio 2001-2002). Nombramiento del Prof. Dr. D. Fernando Elorza Guerrero como representante del Departamento en la Comisión de Investigación de la Universidad.

Con posterioridad a la división del Departamento de Derecho en dos, Público y Privado durante el curso académico 2000/2001 se han celebrado dos reuniones del Pleno del Consejo.

- 1^a. Sesión de 21 de febrero de 2001.
Aprobación de la propuesta de composición de las Comisiones Delegadas del Consejo de Departamento, así como los representantes del Departamento en Comisiones de la Universidad y de Centro.
Aprobación de la delegación del Consejo, en el marco de la legislación vigente, en las Comisiones del mismo la decisión sobre asuntos de trámite y el ejercicio por razones de urgencia de cuantas competencias le corresponden.
Aprobación de la solicitud de la convocatoria de plazas de Catedráticos de Universidad de las Áreas de Derecho Eclesiástico del Estado y Derecho Procesal.
Autorización de la tramitación de la Tesis Doctoral presentada por D. Rafael Rodríguez Prieto sobre el tema “Actualidad y Límites de la democracia participativa. Las expectativas participativas en el Greater London Council y el presupuesto participativo de Porto Alegre”, dirigido por el Prof. Dr. D. Joaquín Herrera Flores.
Aprobación de la admisión de la Licenciada Lorena Fernández Do Porto en el Programa de Doctorado “Problemas actuales del Derecho Penal”.
Informar favorablemente sobre el nombramiento del Ldo. Javier Torres Vela como colaborador honorario, con posibilidad de impartir docencia, adscrito al Área de Derecho Constitucional.
- 2^a. Sesión de 8 de junio de 2001.
Aprobación de la propuesta de prórroga de los contratos de los Profesores Asociados.
Aprobación de la propuesta de ampliación de los contratos de los Profesores Asociados.
Aprobación del Plan de Organización Docente para el Curso Académico 2001/2002.
Aprobación de la Segunda Edición del Programa de Doctorado y Diploma de Estudios Avanzados “Justicia y Derecho (Gobernabilidad y Garantías)” para el bienio 2001/2003.
Ratificación de los Acuerdos de las Comisiones Delegadas del Departamento.
Aprobación del perfil de la plaza de Catedrático de Universidad del Área de Derecho Eclesiástico del Estado.

Con posterioridad a la delegación del Consejo en las Comisiones se han celebrado tres reuniones de la Comisión de Investigación y Doctorado, tres reuniones de la Comisión Permanente, tres reuniones de la Comisión de Docencia y una reunión de la Comisión de Gestión Económica e Infraestructura:

Comisión de Investigación y Doctorado

- 1ª. Sesión de 25 de abril de 2001.
 Informar favorablemente sobre la Convalidación de los créditos de Tercer Ciclo y la Suficiencia Investigadora del Prof. D. José Manuel Cortés Martín, adscrito al Área de Derecho Internacional Público.
 Informar favorablemente sobre la Convalidación de los créditos de Tercer Ciclo y la Suficiencia Investigadora de la Prof^a. D^a. Mónica Arribas León, adscrita al Área de Derecho Financiero y Tributario.
 Aprobación de la propuesta de Tribunal de la Tesis Doctoral del Prof. D. Jesús Ramos Prieto.
- 2ª. Sesión de 29 de mayo de 2001.
 Aprobación de la propuesta de Tribunal de la Tesis Doctoral del Licenciado Rafael Rodríguez Prieto.
 Informar favorablemente de la Convalidación de créditos de Tercer Ciclo y la Suficiencia Investigadora de la Licenciada Yolanda Rodríguez Ramos, Colaboradora Honoraria adscrita al Área de Derecho Penal.
 Informar favorablemente la inclusión del Prof. Dr. D. José María Seco Martínez, adscrito al Área de Filosofía del Derecho, en la Programación Docente del Programa de Doctorado “Derechos Humanos y Desarrollo”.
- 3ª. Sesión 8 de junio de 2001.
 Informar favorablemente la propuesta de la Segunda Edición del Programa de Doctorado “Justicia y Derecho (Gobernabilidad y Garantías)”.

Comisión Permanente

- 1ª. Sesión de 8 de marzo de 2001.
 Informar favorablemente sobre la prórroga de Comisión de Servicios del Profesor Dr. D. Juan Jesús Mora Molina, adscrito al Área de Filosofía del Derecho.
 Informar favorablemente sobre la propuesta de Convenio de Colaboración entre la Universidad Pablo de Olavide, de Sevilla y el Excmo. Ayuntamiento de Punta Umbría, del que es responsable el Prof. Dr. D. José Ignacio López González.
- 2ª. Sesión de 25 de mayo de 2001.
 Informar favorablemente sobre la prórroga de Comisión de Servicios del Prof. Dr. D. José María Contreras Mazarío, adscrito al Área de Derecho Eclesiástico y del Estado.
 Informar favorablemente sobre la prórroga de Comisión de Servicios de la Prof^a. Dra. D^a. M^a. del Carmen López Peregrín, adscrita al Área de Derecho Penal.

- 3ª. Sesión de 4 de junio de 2001.
Informar favorablemente la propuesta de Convenio de Colaboración entre la Universidad Pablo de Olavide, de Sevilla y el Instituto de Estudios Fiscales, del que es responsable el Prof. D. Jesús Ramos Prieto.

Comisión de Docencia

- 1ª. Sesión de 4 de junio de 2001.
Evaluación positiva de la Memoria Docente, y en su caso, de Investigación de los Profesores Asociados a efectos de la prórroga de sus contratos.
Aprobación de la propuesta de Plan de Organización Docente del Departamento para el Curso Académico 2001/2002, con la respectiva modificación que implica el Área de Derecho Financiero.
Aprobación de la solicitud a la Comisión de Evaluación del Profesorado de la Universidad Pablo de Olavide, para que se pronuncie sobre la aptitud del Prof. Dr. D. Vicente Guzmán Fluja, para promocionar a una plaza de Catedrático de Universidad, en caso de que sea convocada por la Universidad, examinando su currículum vitae para ver si se le exime del cumplimiento del requisito de tener reconocidos dos sexenios de investigación, todo ello de conformidad con lo dispuesto en el apartado 4.2 de la Normativa para la Promoción y Permanencia del Profesorado en la Universidad Pablo de Olavide.
Aprobación de la propuesta de la Comisión Titular y Suplente para resolver la provisión de una plaza de Catedrático de Universidad para el Área de Derecho Eclesiástico del Estado.
- 2ª. Sesión de 20 de junio de 2001.
Aprobación de la solicitud de contratación de un profesor asociado a 3 horas para cubrir la vacante producida en el Área de Derecho Administrativo con el siguiente perfil: Profesional en ejercicio para impartir docencia en el turno de mañana.
- 3ª. Sesión de 3 de julio de 2001.
Aprobación de la solicitud de convocatoria de dos plazas de Profesores Asociados.

Comisión de Gestión Económica e Infraestructura

- 1ª. Sesión de 20 de junio de 2001.
Aprobación de la proposición de la asignación del 8% del presupuesto del Departamento para gastos generales de la Unidad Administrativa.
Aprobación del traslado al Vicerrectorado de Estudios de Postgrado el interés del Departamento por conocer la memoria económica de los Programas de Doctorado dependientes del mismo.
Aprobación de que, a efectos de control interno, los miembros del Departamento antes de realizar cualquier tipo de gasto con cargo al presupuesto del Área a la que pertenezcan, realicen la petición por escrito al Director del Departamento con el visto bueno del responsable de la Gestión económica del Área. A tales efectos se pondrá a disposición de los interesados un formulario en el que se consigne lo requerido.

Aprobación de la notificación a los miembros del Departamento que, a fin de reducir los gastos de papelería de la Unidad Administrativa, todas las comunicaciones de las que se tengan que dar traslado a los mismos se van a realizar a través del correo electrónico.

Composición del Consejo de Departamento

Junto a la totalidad del Profesorado del Departamento, el Consejo lo conforman las siguientes personas en calidad de representantes del alumnado:

- D. Antonio Calama Ruíz-Mateos.
- D^a. Carolina Campos Gutiérrez.
- D. Guillermo Díaz Cortés.
- D. Antonio Fagundo Hermoso.
- D^a. Isabel García Baena.
- D. Juan A. García Coder
- D. Iván Gómez López.
- D^a. M^a Teresa González Noguer.
- D. Urko Lerchundi Rebollo.
- D^a. Rosario M^a Moreno Acevedo.
- D^a. Dolores Palacios Jiménez.
- D^a. Gema María Patón Díaz.
- D^a. Paloma Varona Lara.

PROFESORES DEL DEPARTAMENTO DE DERECHO PÚBLICO

Dedicación: **T.C.: 38** **T.P. 6H: 10** **T.P. 4H: 3**
T.P. 3H: 6

ÁREA DEDICACIÓN	PROFESOR FACULTAD	CATEGORÍA
Derecho Administrativo	López González, José Ignacio	Catedrático de Universidad

12 horas	Derecho	Alés Stolf, Javier	Profesor Titular E. U.	T.C.	Trabajo Soc.
		Puerta Domínguez, Enrique	Profesor Asociado Tipo III	3 horas	Trabajo Soc.
		Laza Laza Rosario	Profesor Asociado Tipo II	T.C.	Derecho
		Rego Blanco, M ^o Dolores	Profesor Asociado Tipo II	T.C.	Derecho
		Pérez Guerrero, Francisco	Profesor Asociado Tipo II	4 horas	Derecho
		Fernández-Figueroa Guerrero, Fernando	Profesor Asociado Tipo II	3 horas	Derecho
	Derecho Eclesiástico del Estado	Contreras Mazarío, José María	Profesor Titular de Universidad	T.C.	Derecho
	Derecho Financiero y Tributario	Parejo Guzmán, María José	Profesor Asociado Tipo II	6 horas	Derecho
		Lasarte Alvarez, Javier	Catedrático de Universidad	T.C.	Derecho
		Ramos Prieto, Jesús	Profesor Asociado Tipo II	T.C.	Derecho
		Arribas León, Mónica	Profesor Asociado Tipo I	6 horas	CC. EE.
	Derecho Internacional Público y Relaciones Internacionales	Millán Moro, Lucía	Catedrático de Universidad	T.C.	Derecho
		Pérez-Prat Durbán, Luis	Profesor Titular de Universidad	T.C.	Derecho
	Derecho Penal	Cortés Martín, José Manuel	Profesor Asociado Tipo II	T.C.	Derecho
		Muñoz Conde, Francisco	Catedrático Universidad	T.C.	Derecho
		López Peregrín, Carmen	Profesor Titular de Universidad	T.C.	Derecho
		Del Campio Delgado, Juana	Profesor Ayudante de Universidad (II)	6 horas	Derecho
	Derecho Procesal	García Alvarez, Pastora	Profesor Asociado Tipo III	T.C.	CC. AA.
		Guzmán Fluja, Vicente Carlos	Profesor Titular de Universidad	T.C.	Derecho
		Colmenero Guerra, José Antonio	Profesor Asociado Tipo III	T.C.	Derecho
		de Diego Díez, Luis Alfredo	Profesor Asociado Tipo III	4 horas	Derecho
	Derecho Constitucional	Navas Córdoba, Juan	Profesor Asociado Tipo III	3 horas	Derecho
		Porras Nadales, Antonio	Catedrático Universidad	T.C.	Derecho
		Gutiérrez Rodríguez, Francisco José	Profesor Ayudante de Universidad	T.C.	Derecho
		Moreno Retamino, Julián	Profesor Asociado Tipo II	6 horas	Derecho
	Filosofía del Derecho	Barragán Carmona, Joaquín	Profesor Asociado Tipo II	6 horas	Derecho
		Soriano Diaz, Ramón Luis	Catedrático de Universidad	T.C.	Derecho
		Herrera Flores, Joaquín	Profesor Titular de Universidad	T.C.	Derecho
		Mora Molina, Juan Jesús	Profesor Asociado Tipo III	4 horas	Derecho
		Seco Martínez, José María	Profesor Asociado Tipo I	4 horas	Derecho
		Aguilar Blanc, Carlos	Profesor Asociado Tipo II	4 horas	Derecho
GRUPOS DE INVESTIGACIÓN A LOS QUE PERTENECEN PROFESORES DEL DEPARTAMENTO					
<ul style="list-style-type: none"> • Grupo SEJ-146 "Unión Europea, Andalucía, el principio de subsidiariedad". • Grupo de Investigación Jurídica (Facultad de Derecho; Universidad de Sevilla). 					

- Grupo SEJ-302 “Del Derecho Común Europeo al Derecho Civil”.
- Grupo “Derechos Humanos: Teoría General”. SEJ-277.
- Proyecto de Investigación I+D, Reforma penal. “Violencia doméstica y delitos contra las personas”. PB-98/0556.

ACTIVIDADES DEL DEPARTAMENTO

Conferencias

- “El juicio a Jesús ayer y hoy”. Primer ciclo de Actividades Cofradieras de la Universidad Pablo de Olavide. Ponente: Prof. D. Javier Alés Siolí.
- “La gestión indirecta de Servicios Públicos Locales a través de sociedades cooperativas participadas por la Entidad Local, en la Comunidad Autónoma Andaluza”. Presentada en las III Jornadas Andaluzas de Relaciones Laborales. Ponente: Prof^a. D^a. María Dolores Rego Blanco. Septiembre 2000.
- “Interculturalidad, Desarrollo y Derechos Humanos”. Ciclo Internacional de Conferencias organizado por el Prof. Dr. D. José María Seco Martínez.
- “La protección de los Derechos Humanos en la Unión Europea”. Conferenciante: Prof^a. Dra. D^a. Lucía Millán Moro. Marzo 2001.
- “La protección de la libertad de conciencia en la Unión Europea”. Conferenciante: Prof. Dr. D. José María Contreras Mazarío. Abril 2001.
- “Jornadas sobre Violencia de Género”. Organizada por el Vicerrectorado de Promoción Social y Cultural. Aula de Género. Conferenciante: Prof^a. Dra. D^a. Juana del Carpio Delgado. Marzo 2001.

Cursos y Seminarios

- Jornadas sobre “Veinte años de Jurisprudencia laboral y de Seguridad Social del Tribunal Constitucional”, organizada por el Área de Derecho del Trabajo de la Universidad Pablo de Olavide. Asistente: José Antonio Colmenero Guerra. Octubre 2000. Sevilla.
- I Congreso de Alumnos de la Universidad Pablo de Olavide “Responsabilidad penal del menor”, noviembre 2000. Organizado por el Área de Derecho Penal y la Delegación de Alumnos.
- “Religión, género y derechos humanos”. Doctorado en “Género, raza y violencia”. Universidad Pablo de Olavide, Facultad de Humanidades. Impartido por el Prof. Dr. D. José María Contreras Mazarío. Enero 2001.
- “Pluralismo ideológico-religioso y multiculturalismo en la Unión Europea”, organizado por el Área de Derecho Eclesiástico del Estado de la Universidad Pablo de Olavide. Asistente: José Manuel Cortés Martín.

Programa de Doctorado y Diploma de Estudios avanzados

- “Justicia y Derecho. Gobernabilidad y garantías”.
- Curso de Doctorado “Problemas actuales del Derecho Penal”.

Publicaciones en revistas o libros

- “Los intereses de demora cuando la Administración Tributaria es acreedora y actúa de forma negligente”. Revista de Contabilidad y Tributación del Centro de Estudios Financieros, nº 211, págs. 75-102, octubre 2000. Mónica Arribas León.
- Recesión de la obra de Rodríguez Márquez, “El interés de demora en la Ley General Tributaria”. Revista Impuestos, nº 5, págs. 106-114. Mónica Arribas León.
- Formularios Aranzadi. Procesales Penales. 2ª Edición, Editorial Aranzadi, Pamplona, 2001, págs. 1 a 313. José Antonio Colmenero Guerra.
- “El Recurso de Suplicación. Doctrina, jurisprudencia y formularios. Edita: Tirant Lo Blanch, Valencia, 2001, págs. 1 a 606. José Antonio Colmenero Guerra.
- “Un intento de concreción del paradigma de la nueva gestión pública. La pretensión de controlar la gestión de calidad en los Servicios Públicos de la Junta de Andalucía”. IAAP. Sevilla, 2000. Págs. 127. Joaquín Barragán Carmona.
- “Curso de organización Administrativa”. IAAP. Sevilla, 2000. 3ª Edición. José Antonio Barragán Carmona.
- “Curso de organización administrativa. La Comunidad Autónoma de Andalucía”. IAAP. Sevilla, 2000, 3ª Edición. Joaquín Barragán Carmona (coautor).
- “La asistencia espiritual en centros públicos en Derecho Canónico y concordado. El Ordinariato castrense en España.” Editorial, Fundación Ramón Areces. Universidad Carlos III de Madrid. Madrid, 2001. José María Contreras Mazarío.
- “ El derecho a la libertad de conciencia en la jurisprudencia del Tribunal de Justicia de las Comunidades Europeas”. Boletín de la SECR. Volumen 14, págs. 101-124. 2000. José María Contreras Mazarío.
- “El derecho a la libertad de conciencia y la función promocional del Estado en la Ley Orgánica de Libertad Religiosa”. Revista Laicidad y Libertades, págs. 135-173. 2000. José María Contreras Mazarío.
- “Derecho a la intimidad, pruebas médicas y relaciones laborales”. Revista, Derechos y Libertades, volumen 9. 2000. José María Contreras Mazarío.
- “La prueba dactiloscópica. Identificación del delincuente a través de las huellas dactilares”. Bosch, Barcelona, 2001. (265 páginas). Luis Alfredo de Diego Díez.
- “Recursos contra resoluciones interlocutorias en los procesos penales”. Tirant lo Blanch, Valencia, 2001. Luis Alfredo de Diego Díez.
- “Recursos Inter. Locutorios en el enjuiciamiento penal de los menores. Primeras reflexiones acerca de la LO 5/2000”. Revista, La Ley, núm. 5159, 11 de octubre de 2000. Luis Alfredo de Diego Díez.
- “Singularidades de la actividad pericial practicada por organismos oficiales en la instrucción de las causas penales. Especial referencia a los informes dactiloscópicos”. Revista, La Ley, 4 de mayo de 2001. Luis Alfredo de Diego Díez.
- “¿Es innecesario el delito de lesiones al feto?”. Revista de Derecho Penal, Editorial Lex Nova. Septiembre 2000. Pastora García Álvarez.
- “Comentario a la sentencia 270/2000, de 26 de febrero, del Tribunal Supremo (R1 2000,

- 1149)". Revista Derecho y Proceso penal nº 4. Editorial Aranzadi. Año 2000. Pastora García Álvarez.
- "Los delitos relativos al régimen de extranjería", en la obra colectiva "El nuevo Derecho de extranjería", Granada 2001. Editorial Comares. Pastora García Álvarez y Juana del Carpio Delgado.
 - "La capacidad administrativa de seleccionar al contratista por concurso. ¿Una potestad discrecional y reglada?. RAAP nº 38, págs. 143-149. Rosario Laza Laza.
 - "La protección penal del honor de las personas jurídicas y los colectivos". Editorial Tirant lo Blanch, Valencia 2000, 295 págs. (ISBN 84-8442-122-8). Carmen López Peregrín.
 - "Código penal". Editorial Ariel, Barcelona 2000, 267 págs. (ISBN 84-344-3003-7). Francisco Muñoz Conde, Carmen López Peregrín, Juana del Carpio Delgado, Pastora García Álvarez.
 - Introducción a la Criminología, Editorial Tirant lo Blanch, Valencia 2001. Francisco Muñoz Conde, Winfried Hassemer.
 - Derecho Penal. Parte General, 4ª edición, Editorial Tirant lo Blanch, Valencia 2000. Francisco Muñoz Conde, Mercedes García Arán.
 - Derecho Penal. Parte especial. 13ª edición. Editorial Tirant lo Blanch, Valencia 2001. Francisco Muñoz Conde.
 - "Código Penal". 2ª edición. Editorial Ariel, Barcelona. Francisco Muñoz Conde, Carmen López Peregrín, Juana del Carpio Delgado, Pastora García Álvarez.
 - "Edmund Mezger y el Derecho Penal de su tiempo", 2ª edición. Editorial Tirant lo Blanch. Valencia 2001. Francisco Muñoz Conde.
 - Recesión de la obra de Juan Ferreiro Galguera, "Protección Jurídico Penal de la Religión". Anuario de Derecho Eclesiástico del Estado (vol. XVI, 2000), págs. 1190-1198. Universidade da Coruña. María José Parejo Guzmán.
 - "Malos tratos y prevención de la violencia contra las mujeres". Actualidad penal nº 9, febrero-marzo 2000, págs. 179-217. Juan Antonio Navas Córdoba.
 - "La responsabilidad penal por riesgos en la construcción". Cuadernos de Política Criminal nº 70/2000, págs. 265-267. Juan Antonio Navas Córdoba.
 - "Las fuentes del Derecho Tributario. Aplicación e interpretación de las normas tributarias". En AAVV (coord. J. A. Sánchez Galiana), Manual de Derecho Financiero, Dodeca-Comares, Granada 2000, págs. 43-45. Jesús Ramos Prieto.
 - Recesión de la obra de Núñez Lozano, "Ordenación y supervisión de los seguros privados". RAP nº 154. Enero-abril 2001. María Dolores Rego Blanco.
 - "El Derecho como liberación. El Hombre como razón de la Ley", Ciema, mayo 2001. México. José María Seco Martínez.
 - "Comentario a los artículos 71 a 96, 176 a 205, 264 a 281, 317 a 335" en el Proceso Civil, junto con Barona Vilar, Escribano Mora, Moreno Catena y otros. Tirant lo Blanch. Valencia, 2001. Vicente Carlos Guzmán Fluja.

13.2. DEPARTAMENTO DE DERECHO PRIVADO

DIRECCIÓN DEL DEPARTAMENTO

Director: D. Agustín Madrid Parra.
Subdirector: D. Fermín Rodríguez-Sañudo Gutiérrez.
Secretario: D. Bernardo Perinián Gómez.

CONSTITUCIÓN DEL DEPARTAMENTO

La Sesión Constituyente del Consejo de Departamento de Derecho Privado de la Universidad Pablo de Olavide, de Sevilla, se celebró el día 18 de enero de 2001.

ELECCIÓN DEL DIRECTOR DEL DEPARTAMENTO

En Sesión Electoral del Departamento de Derecho Privado de la Universidad Pablo de Olavide, de Sevilla, celebrada el día 31 de enero de 2001, se proclama la elección como Director del mismo al Ilmo. Sr. Dr. D. Agustín Madrid Parra.

CONSEJOS DE DEPARTAMENTO

Con anterioridad a la división del Departamento de Derecho en dos, Público y Privado, durante el curso académico 2000-2001 se han celebrado dos reuniones del Pleno del Consejo.

Principales acuerdos

- 1ª. Sesión de 28 de noviembre de 2000.
Aprobación de la distribución del Presupuesto del Departamento por Áreas de Conocimiento. Propuesta de convocatoria de Concursos y modificación de la dedicación contractual del profesorado. Informar favorablemente sobre el nombramiento y renovación de Colaboradores Honorarios y sobre las solicitudes de inscripción y prórroga de lectura de Tesis Doctorales. Nombramiento de Presidentes y Secretarios titulares y suplentes para integrar las Comisiones que resolverán los Concursos ordinarios de Plazas de Cuerpos

Docentes del Estado convocados por la Comisión Gestora y fijación del calendario para la convocatoria pública de dichos Concursos. Informar favorablemente la reforma parcial de la Normativa interna para la Permanencia y Promoción de Profesorado Universitario. Aprobación de las solicitudes de admisión al Programa de Doctorado “Derechos humanos y desarrollo” (bienio 2001-2002) y al Programa de Doctorado “Mercado y Derecho” (bienio 2001-2002). Nombramiento de D^a. Laura López de la Cruz como representante del Departamento en el Comité de Evaluación de la Calidad de la Diplomatura en Ciencias Empresariales.

- 2^a. Sesión de 12 de diciembre de 2000.
Aprobación de las solicitudes de admisión al Programa de Doctorado “Problemas actuales del Derecho Penal” (bienio 2001-2002). Nombramiento del Prof. Dr. D. Fernando Elorza Guerrero como representante del Departamento en la Comisión de Investigación de la Universidad.

Con posterioridad a la división del Departamento de Derecho en dos, Público y Privado, durante el curso académico 2000-2001 se han celebrado tres reuniones del Pleno del Consejo.

- 1^a. Sesión de 22 de febrero de 2001.
Aprobación de la asunción del Reglamento del Departamento de Derecho y Humanidades como Reglamento provisional. Aprobación de la constitución y composición de las Comisiones Permanente y de Docencia del Departamento. Propuesta para el establecimiento de condiciones complementarias para la dotación de plazas de Cuerpos Docentes del Estado. Aprobación de las modificaciones de la ordenación docente del Departamento. Informar favorablemente la incorporación de D. Ricardo Sandoval López como Profesor Visitante. Aprobación del Programa de Doctorado “Derecho Económico” y de las solicitudes de admisión a dicho Programa. Nombramiento del Prof. Dr. D. Fernando Elorza Guerrero como representante del Departamento en la Comisión de Investigación de la Universidad y del Prof. Dr. D. Francisco Jordano Fraga como representante del Departamento en la Comisión de Biblioteca de la misma. Aprobación de la propuesta de modificación del descriptor de una asignatura del Plan de Estudios de la Licenciatura en Ciencias de la Actividad Física y el Deporte. Aprobación de la no convocatoria de plazas de alumnos internos delegándose la competencia de convocar las posibles vacantes en la Comisión Permanente del Departamento. Aprobación de la modificación del número de representantes del alumnado en la Comisión Permanente del Departamento. Nombramiento del Prof. Dr. D. Andrés Rodríguez Benot como representante del Departamento en la Comisión de Doctorado de la Universidad.
- 2^a. Sesión de 25 de mayo de 2001.
Aprobación de la propuesta de Organización Docente para el curso 2001/2002. Nombramiento del Prof. Augoustatos Zarco como representante del Departamento en la Junta de Facultad de C.C. Empresariales. Nombramiento del Prof. Dr. Vela Sánchez como representante del Departamento en la Unidad Técnica de Calidad. Aprobación de propuesta de Tribunal para juzgar la Tesis Doctoral de la Lda. D^a. Laura López de la Cruz. Ratificación del nombramiento del Prof. Dr. Rodríguez-Sañudo Gutiérrez como representante del

Departamento en la Comisión de Evaluación del Profesorado. Adhesión a la felicitación del Área de Derecho Romano al Prof. Dr. Iglesias Santos por el otorgamiento del Premio Príncipe de Asturias de Ciencias Sociales.

- 3ª. Sesión de 12 de junio de 2001.
Renovación de las Comisiones del Departamento conforme al nuevo Reglamento. Determinación de los perfiles de las plazas solicitadas de los Cuerpos Docentes del Estado y profesores contratados. Informe sobre prórrogas de los contratos de Profesores Asociados y Profesores Ayudantes.

Composición del Consejo de Departamento.

Junto a la totalidad del Profesorado del Departamento, el Consejo lo conforman las siguientes personas en calidad de representantes del alumnado:

Alumnos electos.

- D. Antonio Calama Ruiz-Mateos.
- D^a. Carolina Campos Gutiérrez.
- D. Guillermo Díaz Cortés.
- D. Antonio Fagundo Hermoso.
- D. Iván Gómez López.
- D. Urko Lerchundi Rebollo.
- D^a. María Teresa Mira Ruiz.
- D^a. Rosario María Moreno Acevedo.
- D^a. Dolores Palacios Jiménez.

Alumnos por Centros.

- D^a. Eva Alés Velasco (Diplomatura en Relaciones Laborales).
- D. Borja Martín Rocha (Licenciatura en Derecho)
- D^a. Virginia Pérez Huertas (Diplomatura en Ciencias Empresariales).
- D. Fernando Tirado Leñador (Licenciatura en Administración y Dirección de Empresas).

PROFESORES DEL DEPARTAMENTO DE DERECHO PRIVADO

**Dedicación: T.C.: 24 T.P. 6H: 7 T.P. 4H: 3
T.P. 3H: 0**

ÁREA DEDICACIÓN	PROFESOR FACULTAD	CATEGORÍA
--------------------	----------------------	-----------

Derecho Civil	Jordano Fraga, Francisco	Catedrático de Universidad	T.C.	Derecho
	Valpuesta Fernández, Rosario	Catedrática de Universidad	T.C.	Derecho
	Cruz Moreno, María	Profesor Ayudante de Universidad (I)	T.C.	Derecho
	Hornero Méndez, César	Profesor Asociado Tipo II	T.C.	Derecho
	Sanchez-Barbudo Leyva, Sixto	Profesor Asociado Tipo II	T.C.	Derecho
	López de la Cruz, Laura	Profesor Asociado Tipo II	T.C.	C.C.FE.
	Aguilar Ruiz, Leonor	Profesor Asociado	6 horas	Derecho
	Serrano Fernández, María	Profesor Asociado Tipo III	T.C.	Derecho
	Vela Sánchez, Antonio J.	Profesor Asociado Tipo III	T.C.	Derecho
Derecho del Trabajo y de la Seguridad Social	Rodríguez-Sañudo Gutiérrez, Fermín	Catedrático de Universidad	T.C.	Derecho
	Cervantes de Frias, Juan Carlos	Profesor Asociado Tipo II	6 horas	Derecho
	García Muñoz, Manuel	Profesor Asociado Tipo II	T.C.	Derecho
	Borrueal Toledo, Paloma	Profesor Asociado Tipo II	6 horas	Derecho
	Pérez Anaya, Rosa M ^a	Profesor Asociado Tipo II	T.C.	Derecho
	Rodríguez Santos, Estefanía	Profesor Asociado Tipo II	T.C.	Derecho
	Bidón Vigil de Quiñones, José Ignacio	Profesor Asociado Tipo II	6 horas	Derecho
	Mazuelos Flores, María Dolores	Profesor Asociado Tipo II	4 horas	Derecho
	Sánchez Muñoz, Angel Luis	Profesor Asociado Tipo II	4 horas	Derecho
	Blasco Raseiro, Cristina	Profesor Asociado Tipo II	T.C.	Derecho
	Elorza Guerrero, Fernando	Profesor Asociado Tipo III	T.C.	Derecho
	Gómez Gordillo, Rafael	Profesor Asociado Tipo II	6 horas	Derecho
Derecho Romano	Velasco García, Carmen	Profesor Titular de Universidad	T.C.	Derecho
	Periñán Gómez, Bernardo	Profesor Ayudante de Universidad	T.C.	Derecho
	Tello Lázaro, Juan Carlos	Profesor Asociado Tipo I	4 horas	Derecho
	Madrid Parra, Agustín	Catedrático de Universidad	T.C.	Derecho
Derecho Mercantil	Carriazo Pérez de Guzmán, Tiscar	Profesor Asociado Tipo II	T.C.	C.C.FE.
	Alvarado Herrera, Lucía	Profesor Ayudante de Universidad (I)	T.C.	Derecho
	Dorado Muñoz, Manuel	Profesor Asociado Tipo II	T.C.	C.C.FE.
	Augoustiatos Zarco Nicolás	Profesor Asociado Tipo II	T.C.	C.C.FE.
	Muñoz Pedrosa, Félix	Profesor Asociado Tipo		Derecho
	Sandoval López, Ricardo	Profesor Visitante		
Historia del Derecho y de las Instituciones	García Martín, José M ^a	Catedrático de Universidad	T.C.	Derecho
	Romanos Rodríguez, Armando	Profesor Asociado Tipo II	T.C.	Derecho
	Cárdenas y Rguez, de Moya, José Manuel	Profesor Asociado Tipo III	6 horas	Derecho
GRUPOS DE INVESTIGACIÓN A LOS QUE PERTENECEN PROFESORES DEL DEPARTAMENTO				
<ul style="list-style-type: none"> • Grupo de Investigación de la Convocatoria del Plan Andaluz de Investigación 2000: SEJ-333 "Derecho del Comercio Nacional e Internacional". Dirigido por el Prof. Dr. D. Agustín Madrid Parra. 				

- Proyecto I+D “Modelo autóctono del desarrollo. Proyecto Saraguro. Moade Saraguro”. Ministerio de Educación y Ciencia.
- Grupo SEJ-302 “Del Derecho Común Europeo al Derecho Civil”. Dirigido por el Prof. Dr. D. José María García Marín.
- Proyecto de Investigación “El empleo en el sector turístico en Andalucía”.
- “Problemas actuales del Derecho Civil”. Ministerio de Educación y Ciencia.
- Grupo SEJ-172. Junta de Andalucía. “Derecho del Trabajo. Sección de la Facultad de C.C. Empresariales”. Responsable: Prof. Dr. D. Fermín Rodríguez-Sañudo Gutiérrez.

ACTIVIDADES DEL DEPARTAMENTO

Conferencias:

- “Dolo bueno y malo: casos sacados de fábulas desde Hans de la Buena Suerte a Pinocho”. Conferencia impartida por el Prof. Dr. Andreas Wacke, Universidad de Colonia, organizada por el Área de Derecho Romano de la Universidad Pablo de Olavide, 6 de noviembre de 2000.
- “La Ley Orgánica 4/2000, de 11 de enero, sobre derechos y libertades de los extranjeros en España y su integración social: principios inspiradores y caracteres generales”. Facultad de Derecho de la Universidad Pablo de Olavide, 3 de marzo de 2001
- “Estatuto personal y multiculturalismo en materia de familia”. Facultad de Derecho de la Universidad Pablo de Olavide, 18 de abril de 2001.
- “La Ley Orgánica sobre derechos y libertades de los extranjeros en España y su integración social: principios inspiradores y caracteres generales”. Facultad de Derecho de la Universidad Pablo de Olavide, 20 de abril de 2001.

Cursos y Seminarios

- XIX Jornadas Andaluzas de Derecho del Trabajo y Relaciones Laborales: “Veinte años de jurisprudencia laboral y social del Tribunal Constitucional”. Sevilla, 26 y 27 de octubre. Paraninfo de la Universidad Pablo de Olavide.
- Universidad Pablo de Olavide de Sevilla: Programa de Doctorado “Mercado y Derecho”; curso “Comercio electrónico: hacia una regulación uniforme (Ley Modelo de UNCTRAL)”.
- Seminario “Derechos y libertades de los trabajadores extranjeros en España”. 23 de abril de 2001. Universidad Pablo de Olavide.
- Curso de formación especializada sobre “La asistencia jurídico-social al ciudadano extranjero”. Facultad de Derecho de la Universidad Pablo de Olavide, marzo de 2000/abril

y mayo de 2001.

- Jornadas sobre “El Status de los Ciudadanos Iberoamericanos ante el Ordenamiento Jurídico Español: Nacionalidad, Extranjería y Registro Civil”. Organizadas por el Seminario de Formación en Inmigración de la Universidad Pablo de Olavide. 29 de mayo de 2001.
- Curso de Doctorado “Investigaciones feministas. Estrategias del poder político, género, raza y violencia”.

Otros

- Seminario de Latín Jurídico, impartido en el seno del Área de Derecho Romano durante todo el curso académico (2 horas semanales).

13.3. DEPARTAMENTO DE ECONOMÍA Y EMPRESA

DIRECCIÓN DEL DEPARTAMENTO

Director: D. Ramón Valle Cabrera.
Secretario: D. José Carlos Miranda Terceño.

CONSEJO DE DEPARTAMENTO

El Consejo de Departamento se ha reunido en nueve ocasiones, ocho en sesión ordinaria (el último el 27 de junio de 2001) y una en sesión extraordinaria (el último el 13 de Julio de 2001).

Principales acuerdos.

Sesión extraordinaria de 13 de Julio de 2001.

- Aprobación del baremo de Profesores Ayudantes y Profesores Asociados.
- Nombramiento de la Comisión de Contratación del Dpto. de Economía y Empresa.

Sesión ordinaria de 29 de Noviembre de 2000.

- Renovación Profesores Colaboradores y propuesta de los nuevos.
- Nombramiento de un Doctor, profesor del Departamento, para la Comisión de Investigación de la Universidad.

Sesión ordinaria de 13 de Febrero de 2001.

- Aprobación solicitud de dos plazas de Profesores Titulares de Universidad mediante concurso-oposición y una plaza de Profesor Titular de Escuela Universitaria mediante concurso de méritos.
- Procedimiento de modificación del Reglamento Interno del Departamento.
- Aprobación Alumnos Internos del Departamento.

Sesión ordinaria 27 de Junio de 2001.

- Aprobación Profesores Visitantes.
- Aprobación de los perfiles de las dos plazas de Profesor Titular de Universidad y de

Profesor Titular de Escuela Universitaria.

Composición del Consejo de Departamento.

Junto a la totalidad del Profesorado del Departamento, el Consejo lo conforman un total de 30 representantes del alumnado.

GRUPOS DE INVESTIGACIÓN A LOS QUE PERTENECEN PROFESORES DEL DEPARTAMENTO.

- Grupo SEJ 182 Junta de Andalucía. Grupo de Investigación. Empresa Pública. Responsable: D. Ramón Valle Cabrera.
- Grupo PB98-0328 Ministerio de Educación y Ciencia. “La Innovación en productos y la competitividad de las Empresas, factores explicativos”. Investigador Principal: D. Ramón Valle Cabrera.
- Dirección General de Enseñanza Superior e Investigación Científica. “Procesos de ajustes entre los sistemas contables de gestión y el cambio en la organización”. Investigador Responsable: Dña. M^a Concepción Alvarez-Dardet Espejo.
- Dirección General de Universidades de la Consejería de Educación de la Junta de Andalucía. “Información, Entorno y Cambio Organizativo”. Investigador Responsable: D. Francisco Carrasco Fenech.
- Ministerio de Educación y Cultura. “Cambio Organizativo y Cambio Contable”. Investigador Responsable: D. Francisco Carrasco Fenech.
- Grupo de Investigación SEJ = 111 Junta de Andalucía. “Información, Entorno y Cambio Organizativo”. Investigador Responsable: D. Francisco Carrasco Fenech.
- AECA, UNESA. “Evaluación de la instrumentación de la nota 19 del PGC adaptado a las empresas eléctricas, relativa a la información sobre medio ambiente”. Investigador Responsable: D. Francisco Carrasco Fenech.
- Jose María O’Kean Alonso: Director grupo de investigación “*Análisis Económico Aplicado*”. Plan Andaluz de Investigación.
- Jose María O’Kean Alonso: Director proyecto de “*Investigación Trimestralización del PIB andaluz*”. Instituto de Estadística de Andalucía.
- Jose María O’Kean Alonso: Director proyecto solicitado Plan Nacional I+D+I (2000-2003), “*Función empresarial y crecimiento económico*”.
- Todos los miembros del área: Grupo de Investigación “*Función empresarial y crecimiento*”

económico” (Grupo SEJ-246), Director Dr. D. José María O’kean Alonso, Universidad Pablo de Olavide, de Sevilla.

- Carmen Lima Díaz: Grupo de Investigación “*España y Andalucía en la Europa de las regiones*”, Director Dr. D. José Vallés Ferrer, Universidad de Sevilla.
- Manuel Hidalgo Pérez: Grupo de *Investigación Económica de Sevilla*. Nº SEJ 299. Responsable: Francisco Ferraro García.
- Alejandro Cardenete Flores, Jesús Rodríguez López, Esther Velázquez Alonso: Grupo de Investigación “*Equilibrio General Computacional*”, Generalitat de Catalunya, dirigido por el Prof. Dr. Ferrán Sancho Pifaffe.
- Grupo de Investigación “*Métodos Cuantitativos en Empresa y Economía*”, grupo SEJ702. Investigador Responsable: Dña. Flor M^a Guerrero Casas.
- Grupo de Investigación “*Información, entorno y cambio organizativo*”, grupo SEJ111. Investigador Responsable: D. Francisco Carrasco Fenech.
- Grupo de Investigación “*Finanzas empresariales y de mercado*”, grupo SEJ141. Investigador Responsable: D. José Luis Martín Marín.
- Grupo de Investigación: “*Análisis Económico Aplicado*”, grupo SEJ246. Investigador Responsable: D. José M^a O’Kean Alonso.

ACTIVIDADES DEL DEPARTAMENTO

Cursos y Seminarios

- Programa de Doctorado en Administración y Dirección de Empresas “*Contabilidad y Control de Gestión*”, impartido por D. Tomás Escobar Rodríguez, Dña. Concepción Alvarez-Dardet Espejo, D. Francisco Carrasco Fenech, D. Fernando Gutiérrez Hidalgo y D. Salvador Carmona Moreno.
- Asistentes Jesús Rodríguez López, Carmen Lima Díaz, Manuel Hidalgo Pérez: Curso “*La Econometría de Datos de Panel*”, Prof. Dr. Manuel Arellano, Universidad Internacional Menéndez y Pelayo, Sevilla, Noviembre de 2000.
- X Congreso Nacional de ACDE. Oviedo del 3 al 5 de septiembre de 2000.
- Seminario “*Trends in Strategy Studies*”, impartido por D. Kimio Kase, profesor de ESA-DE. (30/10/00)
- Curso de Experto “*Gestión de Calidad de la Empresa*” bajo la dirección de D. José Carlos Miranda Terceño. (Noviembre 2000)

- Seminario “La actitud emprendedora y la creación de empresas”, impartido por el profesor D. Ricardo Hernández Mogollón, catedrático de Organización de Empresas de la Universidad de Extremadura. (10/11/00)
- Seminario sobre “La Investigación en Dirección de Empresas Cooperativas”, a cargo del profesor D. Alonso Vargas Sánchez, catedrático de Organización de Empresas de la Universidad de Huelva. (4/12/00)
- Seminario sobre “La Investigación en Dirección de Empresas Cooperativas”, a cargo del profesor D. Alonso Vargas Sánchez, catedrático de Organización de Empresas de la Universidad de Huelva. (4/12/00)
- Seminario “Performance Evaluation and Contingency Theory”, impartido por el profesor Dr. Frank G.H. Hartmann, (professor of Management Accounting – Faculty of Economics and Econometrics – Universidad de Amsterdam). (18-19/01/01)
- Conferencia sobre el artículo: “Dual Scaling of Dominance Data in Marketing and its relationship to correspondence Analysis”, a cargo de la profesora D^a. Anna Torres-Lacomba perteneciente al Dpto. de Economía y Empresa de la Universidad Pompeu Fabra. (24/01/01)
- Curso de formación complementaria “Diseños Muestrales y acceso a las Estadísticas Públicas”, bajo la dirección de D^{ña}. Flor M^a Guerrero Casas y D. Antonio Pascual. (Febrero 2001)
- Asistencias al Congreso VIII Workshop en Contabilidad y Control de Gestión, Memorial Raymond Konopka, organizado por Universidad de Jaén. (1/02/01)
- Seminario “Aplicaciones del ABC en empresas españolas”, impartido por D. Jesús Lizcano. (9/02/01)
- Seminario “The New Accounting History”, impartido por D. Mahmoud Ezzamel. (26/02/01)
- Seminario “Marco Conceptual de la Contabilidad: AECA e IASC”, impartido por D. J.A. Angulo. (9/03/01)
- Seminario “La teoría de la agencia: un puente entre contabilidad de gestión y contabilidad financiera”, impartido por D. Marco Trombetta. (12/03/01)
- Seminario “Critical Evaluation of recent development in a social and environmental reporting”, impartido por D. David L. Owen. (17/03/01)
- Seminario “Utilización de la Información Contable de Gestión en la Toma de Decisiones Estratégicas”, impartido por D. Javier González Úbeda y D. Francisco Navarro.

(19/03/01)

- Seminario “Investigación Empírica en una multinacional: una perspectiva crítica”, impartido por D. Paolo Quattrone. (22/03/01)
- Seminario “A Generalized Production Set: The Production and Recycling Function”, a cargo del profesor D. Paco André de la Universidad de Alicante. (3/04/01)
- Seminario “Testing for Firm sales variability and cartels”, impartido por el profesor D. Aitor Ciarreta, Stony Brook, New York University. (17/04/01)
- Seminario “Facts on the distribution of Earnings, Income and Wealth”, impartido por el profesor D. Santiago Budria de la Universidad de Alicante. (18/04/01)
- Seminario “Introducción a la Negociación”, impartido por D. Manuel Ortigueira Bouzada y organizado por la Universidad de Sevilla. (21/04/01)
- Seminario “Explorando los Procesos de Toma de Decisión Ambiental: una Aplicación al caso de la Contaminación Atmosférica en Canarias”, a cargo del profesor D. Serafín Corral (ISPRA). (24/04/01)
- Conferencia “El Gobierno de la Realidad y la Imagen de las Organizaciones”, impartido por D. Manuel Ortigueira Bouzada y organizado por la Universidad de Sevilla. (25/04/01)
- Seminario “Operaciones de Reestructuración Empresarial: Régimen Mercantil y Fiscal”, impartido por el profesor D. José M^a Cruz de Andrés.
- Seminario “Errores de Predicción y expectativas racionales: un enfoque basado en el filtro de kalman”, a cargo de la profesora D^a. Michaela Nardo de la Universidad Autónoma de Barcelona. (8/05/01)
- Seminario “Crecimiento económico y contaminación atmosférica: discutiendo la hipótesis de la curva de Kuznets ambiental”, impartido por el profesor D. Emilio Padilla de la Universidad Autónoma de Barcelona. (9/05/01)
- III Workshop Internacional. “La Gestión de los Recursos Humanos: ¿En qué hemos cambiado?”, organizado por la Universidad Pablo de Olavide y la Universidad de Cádiz. (16-18/05/01)
- Seminario “Introduction to Qualitative and Case Research”, a cargo del profesor William A. Andrews de la Universidad de Stetson. (5/06/01)
- Seminario “Teoría basada en el Conocimiento”, impartido por la profesora D^a. Carmen Camelo Ordaz organizado por la Universidad de Cádiz. (8/06/01)

- Seminario “La Teoría Neoinstitucional”, a cargo de la profesora D^a. María de la Luz Fernández Alles de la Universidad de Cádiz. (8/06/01)
- Seminario “La Producción y la Productividad Agraria Española”, a cargo del profesor James Simpson de la Universidad Carlos III, de Madrid. (12/06/01)
- Seminario “Dynamics and nature of Intra-Industry Trade and Labour-Market Adjustment: Evidence for Spain”, impartido por el profesor D. Vicente Blanes de la Universidad Autónoma de Barcelona y University of Nottingham. (19/06/01)
- Seminario “Temporary Help Agencies and Workers Occupational Mobility”, impartido por el profesor D. Ignacio García de la Universidad de Pompeu Fabra. (4/07/01)

Publicaciones en Revistas o Libros.

- Álvarez-Dardet, C. Cuevas, G.; Valle, R.: “Value-Based Management. Performance Measurement Systems for Human Resources”. Human Resources Cost Accounting (aceptado), verano del 2000.
- Álvarez-Dardet Espejo, C. y Capelo Bernal, D.: “La reputación de la gestión y su elección contable. El caso de los Almacenes Agüera”. Revista Española de Financiación y Contabilidad (en revisión), 2000.
- Cabello Medina, C. (2000). “Tipología Estratégica de Miles y Snow y Factores Competitivos: un análisis empírico”. Cuadernos de Economía y Dirección de Empresa.
- Real Fernández, J.C. (2000). “La determinación de áreas de actuación básicas para la mejora de la calidad dentro del proceso de autoevaluación de las universidades españolas”. Revista de Enseñanza Universitaria del Instituto de Ciencias de la Educación de la Universidad de Sevilla.
- Valle Cabrera, R. (2000). “Business Strategy, work processes and human resource training: are they congruent?”. Journal of Organizational behavior”. Vol. 21 (Coautor)
- Valle Cabrera, R. (2000). “Competitividad regional y recursos intangibles. Un análisis comparado Andalucía-España”. Ed. Servicio de Publicaciones de la Universidad de Cádiz (Coautor).
- O’Kean Alonso, José María: “La teoría económica de la función empresarial”. Alianza Editorial, Madrid, 2000.
- O’Kean Alonso, José María: “La Evaluación del PIB Sectorial Andaluz a través de Indicadores de Coyuntura”, Publicaciones del IEA, (2000).
- Rodríguez, J. et alia: “La Valoración de PIB Sectorial Andaluz a partir de Indicadores de Coyuntura”. Instituto de Estadística de Andalucía. Estudios y Análisis, Trabajos de

Investigación, (2000).

- Usabiaga Ibáñez, Carlos: “La Relación entre la Nueva Economía Keynesiana y la Economía Postkeynesiana”: Una Interpretación. Artículo aceptado en Boletín Económico de ICE. 2000. (en colaboración con María Ángeles Caraballo y Miguel Ángel Galindo).
- Ramírez García, Carolina: Colaboración en la publicación “Prácticas de Gestión Empresarial”; García del Junco, Casanueva Rocha; E. McGraw Hill, (2000).
- Ramírez García, Carolina: Colaboración en la publicación “Gestión de Empresas Turísticas”; García del Junco, Casanueva Rocha; E. McGraw Hill, (2000).

Otros

- La Universidad Pablo de Olavide, de Sevilla, a propuesta del Departamento de Economía y Empresa, firmó un Convenio Marco de Colaboración con el Colegio de Economistas de Sevilla.
- La Universidad Pablo de Olavide, de Sevilla, firmó convenio con la Consejería de Medio Ambiente para realizar el proyecto “Análisis Económico y Desarrollo Sostenible en los Municipios de la Cuenca del Guadiamar”
- Participan Carlos Usabiaga Ibáñez, Esther Velázquez Alonso, Carmen Lima Díaz: Convenio de Colaboración con la Consejería de Medio Ambiente de la Junta de Andalucía para la realización del Análisis Económico y Desarrollo sostenible en los municipios de la cuenca del Guadiamar (2000-2002), del Proyecto del Corredor Verde. Directora Dra. Flor M^a Guerrero Casas, Universidad Pablo de Olavide, de Sevilla.
- Participan Esther Velázquez Alonso, Alejandro Cardenete Flores: Convenio de Colaboración con la Consejería de Economía y Hacienda de la Junta de Andalucía para participar en la elaboración del Plan Económico de Andalucía (2001-2004). Coordinadora Dña. Esther Velázquez Alonso. (Julio 2000-julio 2001).
- Carlos Usabiaga Ibáñez: Investigador. Proyecto de Investigación presentado para evaluación a la Dirección General de Enseñanza Superior e Investigación Científica. 2000-2002.

13.4. DEPARTAMENTO DE TRABAJO SOCIAL Y CIENCIAS SOCIALES

DIRECCIÓN DEL DEPARTAMENTO

Director: D. José Emilio Palacios Esteban.

Secretario: D. Esteban Ruiz Ballesteros.

CONSEJO DE DEPARTAMENTO

Durante el curso académico 2.000/01 el Departamento ha celebrado cuatro Consejos.

Composición del Consejo de Departamento.

Junto a la totalidad del Profesorado del Departamento, el Consejo lo conforman las siguientes personas en calidad de representantes del alumnado y personal de administración y servicios:

- Dña. Amaya Casas Cuenca
- Dña. Carmen Corrales Blanco
- Dña. Patricia de Acuña Ausín (P.A.S)
- Dña. María Fonseca Sánchez
- Dña. Rosa M^a González Martín
- Dña. M^a Teresa González Noguer
- D. Eduardo Noval Bernabé
- D. Antonio M. Pérez Flores
- Dña. Rosa M^a Pozas Núñez
- D. Manuel Santiago López Castro

PROFESORES DEL DEPARTAMENTO DE TRABAJO SOCIAL Y CIENCIAS SO-

CIALES

Dedicación: T.C.: 25

T.P. 6H: 13 T.P. 4H: 4

T.P. 3H: 1

ÁREA	PROFESOR	CATEGORÍA	DEDICACION	FACULTAD
Antropología Social	Ruiz Ballesteros, Esteban	Profesor Asociado Tipo III	T.C.	Experimentales/ T. S.
	Válcuende del Río, José María	Profesor Asociado Tipo III	T.C.	Experimentales/ T. S.
Medicina Preven. y Salud Pública	Hernández León, Elodia	Profesora Asociada Tipo II	6 horas	Trabajo Social
	Cano Goicoechea, Angel	Profesor Asociado Tipo II	6 horas	Trabajo Social
Psicología Básica	Marco Macarro, María José	Profesora Asociada Tipo II	T.C.	Trabajo Social
	Amador Muñoz, Luis	Profesor Asociado Tipo III	6 horas	Trabajo Social
Psicología Social	Domínguez Lavado, José Luis	Profesor Asociado Tipo II	T.C.	Derecho (RL)
	Monreal Gimeno, M ^a del Carmen	Profesora Asociada Tipo III	T.C.	Trabajo Social
Psiquiatría	Mármol Pérez, Demetrio	Profesor Asociado Tipo II	4 horas	Trabajo Social
	Martínez García, Rosalía	Titular E. U.	T.C.	Trabajo Social
Sociología	Válle Cabrera, Antonio	Titular E. U.	T.C.	Trabajo Social
	Navarro Yáñez, Clemente Jesús	Profesor Asociado Tipo III	T.C.	Trabajo Social
Trabajo Social y Servicios Sociales	Rodríguez García, M ^a Jesús	Profesora Asociada Tipo I	T.C.	Experimentales/ T. S.
	Ramírez Gotor, Ramón	Profesor Asociado Tipo II	6 horas	Derecho (RL)
Trabajo Social y Servicios Sociales	Ramírez Pérez, Antonia	Ayudante E.U.	6 horas	Trabajo Social
	Malagón Bemal, José Luis	Catedrático E.U.	T.C.	Trabajo Social
	Palacios Esteban, José Emilio	Titular E. U.	T.C.	Trabajo Social
	Sirria García, M ^a José	Titular E. U.	T.C.	Trabajo Social
	Wenger de la Torre, Dolores	Titular E. U.	T.C.	Trabajo Social
	Cordero Martín, Guadalupe	Titular E.U.	T.C.	Trabajo Social
	Díaz González, Manuel	Titular E.U.	T.C.	Trabajo Social
	Pérez Rivero, Leandra	Titular E.U.	T.C.	Trabajo Social
	Gómez Pérez, Ana M ^a	Profesora Asociada Tipo II	T.C.	Trabajo Social
	Cordero Ramos, Nuria	Profesora Asociada Tipo II	T.C.	Trabajo Social
	Delgado Niebla, M ^a Luisa	Profesora Asociada Tipo II	T.C.	Trabajo Social
	Morán Carrillo, José M ^a	Profesor Asociado Tipo II	T.C.	Trabajo Social
	González Calvo, Valentín	Profesor Asociado Tipo II	T.C.	Trabajo Social
	Gallardo Fernández, Castillo	Profesora Asociada Tipo II	T.C.	Trabajo Social
	Sarasola Sánchez-Serrano, José L.	Profesor Asociado Tipo II	T.C.	Trabajo Social
	Díaz Jiménez, Rosa	Profesora Asociada Tipo II	T.C.	Trabajo Social
Malagón Siria, José Carlos	Profesor Asociado Tipo II	T.C.	Trabajo Social	
Villalba Quesada, Cristina	Profesora Asociada Tipo II	6 horas	Trabajo Social	

ÁREA	PROFESOR	CATEGORÍA	DEDICACIÓN	FACULTAD
Trabajo Social y Servicios Sociales	Barrera Algarín, Evaristo	Profesor Asociado Tipo II	6 horas	Trabajo Social
	Jañez Domínguez, Antonio	Profesor Asociado Tipo II	6 horas	Trabajo Social
	Alvarez Pérez, Raúl	Profesor Asociado Tipo II	6 horas	Trabajo Social
	Camacho Laraña, Manuela	Profesora Asociada Tipo II	6 horas	Trabajo Social
	Barriga Muñoz, Lourdes	Profesora Asociada Tipo II	6 horas	Trabajo Social
	Benítez Bejarano, Pedro L.	Profesor Asociado Tipo II	6 horas	Trabajo Social
	Fernández Martín, Isabel	Profesora Asociada Tipo I	6 horas	Trabajo Social
	Banda Gallego, M ^a del Carmen	Profesora Asociada Tipo II	4 horas	Trabajo Social
	Benítez Roda, Mercedes	Profesora Asociada Tipo II	4 horas	Trabajo Social
	Pérez Ferrera, Pedro M.	Profesor Asociado Tipo II	4 horas	Trabajo Social
	Corona Aguilar, Antonia	Profesora Asociada Tipo II	3 horas	Trabajo Social

GRUPOS DE INVESTIGACIÓN

- “Educación para la ciudadanía”.
- “Pedagogía Social y Trabajo Social”.
- “Investigación Social y Acción Participativa” (G.I.S.A.P.).
- “Análisis Sociopolítico e Investigación Aplicada -Universidad Pablo de Olavide”
- “Procesos de Desarrollo y Cambio Socioeconómico en Andalucía”.
- “Laboratorio de Actividad Humana” (L.A.H.).
- “Estudio de las Identidades Sociales en Andalucía” (G.E.I.S.A.).
- “Análisis Regional: Economía Andaluza” (A.R.E.A.).

ACTIVIDADES DEL DEPARTAMENTO

Cursos Postgrado

- Curso Especialista en Trabajo Social con Familia
- Curso Especialista en Investigación Participativa - 2ª edición

Seminarios, Jornadas y Cursos

- “El Trabajador Social como agente de salud ante las problemáticas de juventud y adicciones”
- “Seminario de sensibilización y formación de voluntarios en violencia de género”.
- “Formación de voluntarios de Acción Social para la Comunidad gitana”
- “Día Internacional de las personas con Discapacidad”.
- “Jornadas Trabajo Social en el ámbito educativo”.
- “Jornada de Clausura de las Prácticas de Campo. Contribución científica del Trabajo Social a las Ciencias Sociales”.
- “Jornadas Violencia de Género”.
- Seminario Internacional “Gobierno local y Unión Europea”.
- Taller “El Trabajo Social y su familia de origen”.

13.5. DEPARTAMENTO DE CIENCIAS AMBIENTALES

DIRECCIÓN DEL DEPARTAMENTO

Director: D. Juan Carlos Balanyá Roure
Secretario: D. Modesto Luceño Garcés

CONSEJO DE DEPARTAMENTO

El Consejo de Departamento se ha reunido en 11 ocasiones, 8 en sesión ordinaria y tres en sesión extraordinaria.

Principales acuerdos

- Sesión de 26 de Octubre de 2000.
Aprobación de los perfiles para las plazas de promoción a Titulares de Universidad (Áreas de Botánica, Química-Física y Genética). Aprobación de los tribunales para dichas plazas. Distribución del presupuesto del Departamento por áreas académicas.
- Sesión de 1 de Diciembre de 2000.
Informe favorable para la promoción a Catedrático de Universidad del profesor Manuel Ferreras Romero.
- Sesión de 28 de Marzo de 2001.
Cese en la dirección del Departamento de D. José Angel Merino Ortega, recientemente elegido Decano de la Facultad de Ciencias Experimentales. Apertura del proceso de elección de Director del Departamento y designación de la mesa electoral. Ratificación del Dr. Juan Carlos Balanyá Roure como representante del Departamento en la Comisión de Investigación. Actúa de Director en funciones el Dr. Modesto Luceño Garcés.
- Sesión extraordinaria de 3 de Abril de 2001.
Elección del candidato único, D. Juan Jiménez Martínez, como Director del Departamento. Designación por parte del Director electo de D. Modesto Luceño Garcés como Secretario del Departamento. Actúa de Director en funciones el Dr. Modesto Luceño Garcés.

- Sesión de 19 de Abril de 2001.
Aprobación de la promoción a Titulares de Universidad de: D. Angel Manuel Carrión Rodríguez, Dña. Agnés Gruart i Massó, D. José Ignacio Ibeas Corcelles, D. Guillermo López Lluch, D. José Antonio Mejías Romero, D. Antonio Prado Moreno, D. Juan Carlos Rodríguez Aguilera y D. Carlos Santos Ocaña. Aprobación de las Comisiones de servicios de los Doctores J.C. Balanyá Roure, Agustín González Fontes de Albornoz, Juan Jiménez Martínez y Eduardo Santero Santurino.
- Sesión de 25 de Abril de 2001.
Cese del Dr. Juan Jiménez Martínez como Director del Departamento, tras haber sido nombrado Vicerrector de Investigación. Apertura del proceso de elección de Director del Departamento y designación de la mesa electoral. Actúa de Director en funciones el Dr. Modesto Luceño Garcés.
- Sesión extraordinaria de 7 de Mayo de 2001.
Elección del candidato único, D. Juan Carlos Balanyá Roure, como Director del Departamento. Designación por parte del Director electo de D. Modesto Luceño Garcés como Secretario del Departamento. Actúa de Director en funciones el Dr. Modesto Luceño Garcés.
- Sesión de 25 de Mayo de 2001.
Inscripción de Tesis Doctorales.
Autorización de contratos y convenios de investigación.
Propuesta de perfil de plaza de Catedrático de Universidad (Área de Genética)
Organización Docente para el curso 2001-2002.
- Sesión de 18 de Junio de 2001.
Designación de responsable del Area de Ingeniería Química.
Propuestas de prórrogas y de promoción de profesores asociados y ayudantes.
Propuestas de perfiles de nuevas plazas de ayudantes y profesores asociados para el curso académico 2001-2002.
- Sesión de 4 de Julio de 2001.
Propuesta del POD del Area de Ingeniería Química.
Acuerdo de aprobación de las siguientes propuestas de Colaboradores Honorarios: Dr. Juan Cornejo Suero, Dr. Francisco Cabrera Capitán, Dr. Félix Moreno Lucas y Dr. Luis Clemente Salas. Aprobación de perfiles de plazas de promoción a Titulares de Universidad (Áreas de Biología celular, Fisiología y Química-Física).
- Sesión extraordinaria de 13 de julio de 2001.
Acuerdo de aprobación del Plan Docente para el curso 2000-2001 relativo al Área de Ecología.
Aprobación del baremo específico del Departamento para la contratación de ayudantes y profesores asociados.

NUEVOS TITULARES DE UNIVERSIDAD

Durante el presente curso académico se ha celebrado el concurso oposición de una plaza de Titular de Universidad del Área de Química-Física. El concurso ha sido ganado por el hasta entonces Profesor Asociado del Departamento Dr. Bruno Martínez Haya.

ACTIVIDADES INVESTIGADORAS

• ÁREA DE BIOLOGÍA CELULAR

Grupo: Plan Andaluz de Investigación: CVI 177.

Publicaciones

1. Villalba, J.M. y Navas, P. "Plasma membrane redox system in the control of stress-induced apoptosis". *Antiox. Redox Signal.* 2, 213-230 (2000). USA, A.
2. Arroyo, A., Kagan, V.E., Tyurin, V.A., Burgess, J.R., Cabo, R, de, Navas, P. y Villalba, J.M.: "NADH and NADPH-dependent reduction of coenzyme Q at the plasma membrane". *Antiox. Redox Signal.* 2, 251-262 (2000). USA, A.
3. Tarazona, R., López-Lluch, G., Galiani, M.D., Aguado, E., Barahona, F., Solana, R. y Peña, J. "HLA-B2702 (77-83/83-77) peptide binds to b-tubulin on human NK cells and blocks their cytotoxic capacity". *J. Immunol.* 165, 3776-3782 (2000). Estados Unidos. A.
4. Fernández-Ayala, D.J.M., Martín, S.F., Barroso, M.P., Gómez-Díaz, C., Villalba, J.M., Rodríguez-Aguilera, J.C., López-Lluch, G., y Navas, P.: "Coenzyme Q protects cells against serum withdrawal-induced apoptosis by inhibition of ceramide release and caspase-3 activation". *Antiox. Redox Signal.* 2, 263-275 (2000). USA, A.
5. Arroyo, A., Navarro, F., Gómez-Díaz, C., Crane, F.L., Alcaín, F.J., Navas, P., y Villalba, J.M.: "Interactions between ascorbyl free radical and coenzyme Q at the plasma membrane". *J. Bioenerg. Biomembr.* 30, 465-475 (2000). USA, A.
6. Gómez-Díaz, C., Barroso, M.P. y Navas, P.: "Plasma membrane CoQ and growth control". *Protoplasma* 214, 19-23 (2000). Austria. R.
7. López-Lluch, G., Blazquez, M-V., Pérez-Vicente, R., Macho, A., Burón, M.I. Alcaín, F.J. Muñoz, E. y Navas, P.: "Cellular redox state and AP-1 are involved in ascorbate effect on calcitriol-induced differentiation". *Protoplasma* (2001) (en prensa). Austria.

8. Martín, S.F., Navarro, F., Navas, P. y Villalba, J.M.: "Neutral Magnesium-dependent sphingomyelinase from liver plasma membrane: Purificación and inhibition by ubiquinol". *J. Bioenerg. Biomembr.* (2001) (en prensa). USA. A.
9. Crane, F.L. y Navas, P.: "Prospective New Functions for Coenzyme Q". *CoQ Res. Biol. Med.* (2001) (enviado). Italia. A.
10. G. López-Lluch, M. M. Bird, B. Canas, J. Godovac-Zimmerman, A. Ridley, A. W. Segal and L. V. Dekker. The PKC- ζ C2-like domain is a binding site for actin and enables PKC- ζ -induced actin redistribution in neutrophils. *Biochemical J.* (2001) (en prensa). Reino Unido. A
11. P. Navas, D.J.M. Fernández-Ayala, S.F. Martín, G. López-Lluch, J.C. Rodríguez-Aguilera and J.M. Villalba. Biochemical mechanisms of plasma membrane coenzyme Q-dependent cell survival. *Free Rad. Res.* (2001) (en prensa).

Tesis Doctorales

Título:	Papel del Coenzima Q de la membrana plasmática en la regulación de la actividad esfingomielinasa neutra y la apoptosis.
Doctorando:	Martín González, Sergio F.
Universidad:	Córdoba
Facultad:	Ciencias
Fecha de comienzo:	Enero 97
Fecha de lectura:	Marzo 2001
Disciplina	UNESCO:240799
Calificación:	Sobresaliente Cum Laude
Director:	Villalba, J.M. y Navas, P.

Comunicaciones a Congresos

1. Comunicación. "Tumor necrosis factor- α induced cytochrome c release and increases the steady-state reduction of cytochrome b in metabolically inhibited L929 cells. The 3rd International Cell Death Symposium on "The mechanisms of cell death". El Escorial. 2000.
2. Ponencia. "Plasma membrane functions of coenzyme Q". 10th Biennial Meeting of the Society for Free Radical Research International. Kyoto, Japón. Octubre, 2000.
3. Ponencia. "Biochemical mechanisms of plasma membrane coenzyme Q-dependent cell survival". Second Conference of the International coenzyme Q10 Association. Frankfurt, Germany. Diciembre, 2000.
4. Comunicación. "Induction of the coenzyme Q reductase system at the plasma membrane during the initiation phase of apoptosis induced by serum withdrawal". Second Confe-

rence of the International coenzyme Q10 Association. Frankfurt, Germany. Diciembre, 2000.

5. Comunicación. Analysis of yeast strains with defects in the transport of coenzyme Q from plasma membrane to mitochondria". Second Conference of the International coenzyme Q10 Association. Frankfurt, Germany. Diciembre, 2000.
6. Comunicación. Protein Kinase C isotype function in neutrophils. 35th Annual Meeting of the European Society for Clinical Investigation. Barcelona, Spain: 2-5 Mayo 2001.
7. The C2 domain of PKC- β binds to β -actin and enables PKC- β induced actin redistribution in neutrophils. 35th Annual Meeting of the European Society for Clinical Investigation. Barcelona, Spain: 2-5 Mayo 2001.

• **ÁREA DE BOTÁNICA**

Grupo de investigación

Grupo del P.A.I. "Estructura y función en Ecosistemas mediterráneos" RNM313
Ayuda concedida: 778.927 ptas.

Actividades relacionadas con la investigación

a) Conferencias

1. "Origen y evolución de la flora de Gredos". XIV Jornadas sobre la Sierra de Gredos. Barco de Ávila, Julio de 2000.
2. "Efectos fisiológicos de Cannabis sativa". Facultad de Ciencias Físicas de la Universidad de Sevilla. Sevilla, abril de 2001.
3. "Efectos y propiedades del Cannabis". Casa de Cultura de Lora del Río (Sevilla), junio de 2001.
4. "Flora y vegetación de la Sierra de Villafranca (Ávila)". Piedrahita (Ávila), Agosto-2001.

b) Publicaciones

Artículos publicados en revistas científicas:

A.L.L. VANZELA; M. GUERRA & M. LUCEÑO (2000). Karyotype evolution and cytotaxonomy in Brazilian species of *Rhynchospora* Vahl (Cyperaceae). **Bot. J. Linn. Soc.** 134:557-566.

LUCEÑO, M. (2000). Cyperaceae. In F. DOMÍNGUEZ (ed.): Lista Roja de Flora Vascul

Española (valoración según categorías UICN). **Conservación Vegetal** 6 (extra):11-38.
 ALEJANDRE, J.A., LUCEÑO, M. & J. MARTÍN (2001). *Drosera longifolia* L. (Droseraceae) en el Sistema Ibérico. **Anales Jard. Bot. Madrid** 58(2):357-358.

Libros:

LUCEÑO, M.; S. MARTÍN & J. SOLÍS (2001). Plantas silvestres del campus de la Universidad Pablo de Olavide. Publicaciones de la Universidad Pablo de Olavide. 192 pp...

Capítulos de libros

LUCEÑO, M. & J. MARTÍN. "Rhynchospora Vahl". In S. CASTROVIEJO & al. (eds.): **Flora Ibérica**, vol. XIX (aceptado para publicación).

LUCEÑO, M. "Carex L.". In S. CASTROVIEJO & al. (eds.): **Flora Ibérica**, vol. XIX (aceptado para publicación).

Artículos de divulgación:

LUCEÑO, M. & I. MENUDO (2000). Plantas alpinas. **Biológica** 46:36-46.

LUCEÑO, M. & S. MARTÍN (2000). Historia de la flora ibérica. **Biológica** 48:35-44.

c) Comunicaciones a Congresos

MARTÍNEZ PARRAS, J.M. (2001). Contribución al estudio de los matorrales sabulícolas del orden Stauroacantho-Halimietalia *commutati* en el SW de la Península Ibérica (provincia Gaditano-Onubo-Algarviense). *Cistion crispilibanotidis* all. Nova.

MARTÍNEZ PARRAS, J.M. (2001). Los tomillares de las dunas en el SW de la Península Ibérica. Revisión de la alianza *Crucianellion maritimae*.

• ÁREA DE ECOLOGÍA

Los miembros del grupo están incluidos en el grupo de investigación del PAI RMN 313, denominado "Estructura y Función en Ecosistemas Mediterráneos". Financiado para la presente convocatoria con 778.927 pts.

Proyectos de investigación

Seguimiento de los seres vivos en el área del vertido de las minas de Aznalcóllar (Sevilla). Subproyecto PLANTAS. I.P. José A. Merino. 12.000.000 pts. Convenio CSIC-Junta de Andalucía.

Estudio de la incidencia potencial sobre el medio ambiente de las especies arsenicales generadas a partir de los lodos piríticos en terrenos agrícolas. I.P. José A. Merino. 18.000.000 pts. Consejería de Medio Ambiente. Junta de Andalucía.

Informes técnicos

Informe técnico sobre el Estudio informativo, acondicionamiento con variante de población de la A-451. 3.480.000 pts

Publicaciones

2000. **Merino J.** Consideraciones sobre el impacto ambiental. Universidad Pablo de Olavide. 27 pp.
2001. **Infante JM,** Mauchamp A, Fernández Alés R, Joffre R y Rambla S. Within tree variation in transpiration in isolated evergreen oak trees: evidences in support of the pipe model theory. *Tree Physiology*, 21: 409-414.

Comunicaciones en Congresos

2002. Stool M, **Infante JM** y Jones HG. Partial rootzone drying (PRD): a new irrigation technique tested on raspberries. 8th International Rubus and Ribes Symposium. Scottish Crop Research Institute. Dundee (UK) 4-12 July.

• ÁREA DE FISIOLÓGÍA ANIMAL

1. Grupo de Investigación

División de Neurociencias, Laboratorio Andaluz de Biología
Área de conocimiento: Fisiología
Dto. de Ciencias Ambientales
Universidad Pablo de Olavide
Director: José María Delgado García

2. Actividades relacionadas con la investigación que han sido llevadas a cabo por el área

2.1. Conferencias

1. Título: Bases neuronales del aprendizaje motor en mamíferos. Profesor: José María Delgado-García. Fecha: 20 de octubre de 2000. Lugar: Instituto de Neurociencias, Universidad Miguel Hernández, Alicante.
2. Título: ¿Es la cara el espejo del alma? Una introducción a la fisiología del sistema motor facial. Profesor: José María Delgado-García. Fecha: 14 de febrero de 2001. Lugar: Facultad de Medicina, Universidad de Cádiz.
3. Título: ¿Es la cara el espejo del alma? Una introducción a la fisiología del sistema motor facial. Profesor: José María Delgado García. Fecha: 13 de marzo de 2001. Lugar: CosmoCaixa, Alcobendas (Madrid).
4. Título: Why move the eyes if we can move the head? Profesor: José María Delgado

- García. Fecha: 18 de abril de 2001. Lugar: Facultad de Medicina de la Universidad de Lisboa.
5. Título: ¿Es la cara el espejo del alma?. Una introducción a la fisiología del sistema motor facial. Profesor: José María Delgado García. Fecha: 20 de abril de 2001. Lugar: Facultad de Medicina, Universidad de Alcalá de Henares, Madrid.
 6. Título: Perspectivas presentes y futuras de la Neurobiología. Profesor: José María Delgado García. Fecha: 5 de junio de 2001. Lugar: Facultad de Medicina, Universidad de Córdoba.
 7. Título: Segmentación embrionaria del tronco del encéfalo, expresión génica y generación de circuitos neuronales funcionales. Profesor: Eduardo Domínguez del Toro. Fecha: 12 de julio de 2001. Lugar: Facultad de Medicina. Universidad de Castilla la Mancha. Campus de Albacete.
 8. Título: Segmentación embrionaria del tronco del encéfalo, expresión génica y generación de circuitos neuronales funcionales. Profesor: Eduardo Domínguez del Toro. Fecha: 13 de julio de 2001. Lugar: Instituto de Neurociencias. Universidad Miguel Hernández. Alicante.

2.2. Cursos y Seminarios

1. Seminario: De la neurona a la cognición; dentro del Curso sobre El papel de la Psicología Académica. Profesor: José María Delgado-García. Lugar: Madrid. Fecha: 23 de octubre de 2000.
2. Curso: Avances neurocientíficos y realidad clínica: trastornos adictivos; coordinador de sesión en reunión organizada por la Fundación Cerebro y Mente. Profesor: José María Delgado García. Lugar: Madrid. Fecha: 26 y 27 de enero de 2001.
3. Seminario: La cara como espejo del alma: una aproximación integradora al sistema motor facial; dentro del Simposio Internacional Lenguajes del cerebro. Profesor: José María Delgado García. Lugar: Sevilla. Fecha: 17 y 18 de Mayo de 2001.
4. Seminario: El sistema facial; dentro del Programa de Doctorado de Neurociencias de la Facultad de Medicina, Universidad de Vigo. Profesor: José María Delgado García. Fecha: 19 de junio de 2001.
5. Seminario: Perspectivas presentes y futuras de la neurobiología; dentro del Programa de Doctorado de Neurociencias de la Facultad de Medicina, Universidad de Vigo. Profesor: José María Delgado García. Fecha: 19 de junio de 2001.
6. Seminario: Papel del hipocampo en los procesos cognitivos; dentro de la reunión sobre Trastornos Cognitivos organizada por la Fundación Cerebro y Mente. Profesor: José María Delgado García. Lugar: Madrid. Fecha: 22 de junio de 2001.
7. Seminario: Ritmos Cerebrales : una visión global; dentro del seminario de Ciencias Experimentales “Ritmos Cerebrales: de la neurona al E.E.G.” organizado en la sede de la Fundación Duques de Soria. Profesor: José María Delgado García. Lugar: Soria. Fecha: 7 de julio de 2001.
8. Seminario: Inteligencia y Emoción en la percepción visual en animales y humanos; dentro de XII cursos de verano de la UNED “Biocibernética y Biónica. La inteligencia y la emoción en humanos y robots”. Profesor: José María Delgado García. Lugar: Ávila. Fecha: 11 de julio de 2001.

9. Seminario: Papel del hipocampo en los procesos cognitivos; dentro del curso sobre Memoria y enfermedad de Alzheimer, organizado por la Universidad Menéndez Pelayo. Profesora: Agnès Gruart i Massó. Lugar: Tenerife. Fecha: 26-30 de marzo de 2001.
10. Seminario: ¿Cómo se produce el condicionamiento clásico?; dentro de XII cursos de verano de la UNED “Memoria y cerebro”. Profesora: Agnès Gruart i Massó. Lugar: Ávila. Fecha: 19 de julio de 2001.
11. Seminario: Bases neuronales del comportamiento, dentro del Programa de Doctorado. Prof. Antonio Prado. Dto. de Fisiología Animal, Fac. de Ciencias, Univ. Autónoma de Madrid. Fecha: Junio, 2001.
12. Seminario: Bases neuronales del comportamiento, dentro del Programa de Doctorado. Prof. Ángel Carrión. Dto. de Fisiología Animal, Fac. de Ciencias, Univ. Autónoma de Madrid. Fecha: Junio, 2001.

2.3. Proyectos de investigación

1. Título: Transneuronal tracing reveals the modular building blocks of the nervous system. Investigador principal: José María Delgado-García (coordinado por la Dra. G. Ugolini, CNRS, Gif-sur-Yvette, Francia). Financiación 1.104.000 Euros. Fuente: Ayuda del Programa Biotech de la Unión Europea BI04-CT98-0546 (1998-2001).
2. Título: Mecanismos neuronales para la adquisición de nuevas habilidades motoras. Investigador principal: José María Delgado García. Financiación: 32.787.000 ptas. Fuente: Ayuda PM98-0011 (1998-2001) de la DGICYT.
3. Título: Ayuda a los grupos de investigación. Investigador principal: José María Delgado García. Financiación: 1.023.281 ptas. Ayuda del PAI de la Junta de Andalucía al grupo de investigación N° CVI122.
4. Título: Restitución de la función septo-hipocampal en un modelo experimental de la enfermedad de Alzheimer. Investigador principal: José María Delgado García. Financiación: 12.000.000 ptas. Fuente: Fundación La Caixa (2000-2002).
5. Título: Participación del hipocampo en los procesos de memoria reciente. Un modelo experimental para el estudio de los estados demenciales. Investigador principal: José María Delgado García. Financiación: 3.850.000 ptas. Fuente: Ministerio de Sanidad y Consumo. Subdirección General de Investigación Sanitaria (2001-2003).
6. Título: Desarrollo de un sistema de representación y análisis en colaboración con el Dr. R. Fernández-Mas del I.M.P., México. Investigador principal: Agnès Gruart i Massó. Fuente: Consejería de Educación de la Junta de Andalucía. Importe 300.000 ptas (2001).
7. Título: Restitución de la función septo-hipocampal en un modelo experimental de la enfermedad de Alzheimer. Investigador principal: José M. Delgado García. Financiación: 3.000.000 ptas. Fuente: Consejería de la Presidencia de la Junta de Andalucía (2001-2003).

2.4. Publicaciones

1. Delgado García, J.M. y Gruart, A. (2000). Mecanismos neuronales determinantes de la actividad mental. En H. Aréchiga y F. García Valdecasas. Hacia las raíces de la actividad mental, pp. 75-88. México, D.F.

2. Delgado García, J.M. (2000). Why move the eyes if we can move the head? *Brain Research Bulletin* 52 (6), 475-482.
3. Delgado-García, J.M., Gruart, A. y de la Cruz, R.R. (2000). Neural adaptability to target removal in motor and premotor systems of adult mammals. En T. Palomo, R.J. Beninger y T. Archer. *Neurodegenerative Brain Disorders*, Cap. 19, 351-364.
4. Gudiño-Cabrera, G., Pastor, A.M., de la Cruz, R.R., Delgado García, J.M., Nieto-Sampedro, M. (2000). Limits to the capacity of transplants of olfactory glia to promote axonal regrowth in the CNS. *Neuroreport* 11 (3) 467-471.
5. Streppel, M., Popratiloff, A., Gruart, A., Angelov, D.N., Guntinas-Lichius, O., Delgado-García, J.M., Neiss, W.F. y Stennert, E. (2000). Morphologische Verbindungen zwischen n. hypoglossus and n. facialis im Hirnstamm der Ratte. *HNO*, 48, 911-916.
6. Gruart, A., Guillazo-Blanch, G., Fernández-Mas, R., Jiménez-Díaz, L. y Delgado-García, J.M. (2000). Cerebellar posterior interpositus nucleus as an enhancer of classically conditioned eyelid responses in alert cats. *Journal of Neurophysiology*, 84, 2680-2690.
7. Gruart, A., Morcuende, S., Martínez, S., y Delgado García, J.M. (2000). Involvement of cerebral cortical structures in the classical conditioning of eyelid responses in rabbits. *Neuroscience*, 100(4), 719-730.
8. Múnera, A., Gruart, A., Muñoz, M.D. y Delgado García, J.M. (2000). Scopolamine impairs information processing in the hippocampus and performance of a learned eyeblink response in alert cats. *Neuroscience Letters*, 292(1), 33-36.
9. Clemente, M., Roa, L., Gruart, A. y Delgado García, J.M. (2000). Un modelo para la generación de movimientos reflejos y condicionados en el párpado. *Caseib 2000*. Cartagena: Universidad Politécnica de Cartagena, págs. 279-282.
10. García Herrera, J. y Delgado García, J.M. (2000). Modelo matemático de difusión para el parpadeo espontáneo. *Caseib 2000*. Cartagena: Universidad Politécnica de Cartagena, págs. 171-173.
11. Delgado García, J.M. (2000). Relevancia actual del tema de la conciencia en Neurociencia: introducción. *Vigilia-Sueño*, 12 (2), 165-167.
12. Delgado-García, J.M. (2000). Acciones centrales de la neurotoxina botulínica. *Archivos de la Sociedad Española de Oftalmología* 75(7), 437-8.
13. Pastor, A.M., Delgado García, J.M., Martínez-Guijarro, F.J., López-García, C., De la Cruz, R.R. (2000). Response of abducens internuclear neurons to axotomy in the adult cat. *Journal of Comparative Neurology*, 427, 370-390.
14. de la Cruz, R.R., Delgado García, J.M. y Pastor, A.M. (2000). Discharge characteristics of axotomized abducens internuclear neurons in the adult cat. *Journal of Comparative Neurology*, 427, 391-404.
15. Delgado García, J.M. (2000). Temblores. *Innovación y Ciencia*, IX (2), 12-15.
16. Delgado García, J.M. (2000). Central Nervous system actions of botulinum neurotoxin type A in mammals. En E. Nieoullon, B. Pulain, O. Rascol y Y. Christen, "Toxine, plasticité et spasticité". Solal: Marseille, págs. 111-125.
17. Delgado García, J.M. (2000) Neurociencia para pobres. *Claves de Razón Práctica*. 102, 42-59.
18. Carrión, A.M., Ledo, F., Mellström, B. y Naranjo, J.R. (2000). DREAM-aCREM interaction via LCD motifs depresses DRE-dependent transcription. *Molecular and Cellular*

- Biology, 20, 9120-9126.
19. Gruart, A., Schreurs, B.G., del Toro, E.D. y Delgado-García, J.M. (2000). Kinetic and frequency-domain properties of reflex and conditioned eyelid responses in the rabbit. *Journal of Neurophysiology*, 83 (2), 836-852.
 20. Ledo, F., Link, W.A., Carrión, A.M., Mellström, B. y Naranjo, J.R. (2000). The DREAM-DRE interaction: key nucleotides and dominant negative mutants. *Biochem. Biophys. Acta*, 1498, 162-168.
 21. Spassky, N., Olivier, C., Pérez-Villegas, E.M., Goujet-Zalc, C., Martínez, S., Thomas, J.L. y Zalc, B. (2000). Single or múltiple oligodendroglial lineages: a controversy. *Glia*, 15; 29(2), 143-148 (Review).
 22. Thomas, J.L., Spassky, N., Pérez-Villegas, E.M., Olivier, C., Cobos, I., Goujet-Zalc, C., Martínez, S. y Zalc, B. (2000). Spatiotemporal development of oligodendrocytes in the embryonic brain. *Journal of Neuroscience Research*, 15; 59(4), 471-476 (Review).
 23. Fortin, G., Domínguez del Toro, E., Abadie, V., Guimarães, L., Foutz, A.S., Denavit-Saubié, M., Rouyer, F. and Champagnat, J. (2000) "Genetic and developmental models for the neural control of breathing in vertebrates". *Respir. Physiol.* 122(2-3):247-257.
 24. Juárez, J.M., Luján, R., Domínguez del Toro, E., Ballesta, J.J. and Criado, M. (2000) "Subcellular compartmentalization of a potassium channel (Kv1.4): preferential distribution in dendrites and dendritic spines of neurons in the dorsal cochlear nucleus". *Eur. J. Neurosci.* 12(12):4345-56.
 25. Lerma, J., Rodríguez-Moreno, A., Guinea, D. y Paternain, A. V. (2001). Kainate Receptors: Perspectives from the Past Decade. *Excitatory Aminoacids: Ten years Later*. E.A: Cavalheiro et al. IOS Press, The Netherlands. Pp.137-146.
 26. Gruart, A. (2001). Fisiología del condicionamiento clásico del reflejo corneal. *Actas de Fisiología*, 6, 7-37.
 27. González-Forero, D., De la Cruz, R.R., Delgado García, J.M. y Pastor, A.M. (2001). Reversible deafferentation of abducens motoneurons and internuclear neurons with tetanus neurotoxin. *Neuroreport*, 12 (4), 753-756.
 28. Trigo, J.A. y Gruart, A. (2001). Fisiología del sistema motor del párpado (revisión). *Revista de Neurología*, 32(8), 755-761.
 29. Múnera, A., Gruart, A., Muñoz, M.D. y Delgado García, J.M. (2001). Papel del hipocampo en los procesos cognitivos. En: T. Palomo, R.J. Beninger, M.A. Jiménez-Arriero, J. Borrel, y T. Archer, "Avances neurocientíficos y realidad clínica. IV. Trastornos cognitivos". *Fundación Cerebro y Mente: Madrid*. Págs. 75-96.
 30. Lerma, J., Paternain, A. V., Rodríguez-Moreno, A. y López-García, J. C. (2001). Molecular Physiology of Kainate Receptors. *Physiological Reviews* 81(3): 971-998.
 31. Olivier, C., Cobos, I., Pérez-Villegas, E.M., Spassky, N., Martínez, S., Zalc, B. y Thomas, J.L. (2001). Monofocal origin on the telencephalon oligodendrocytes in the chick embryo: the entopeduncular area. *Development*, 128(10), 1757-1769.
 32. Domínguez del Toro, E., Borday, V., Davenne, M., Neun, R., Rijli, F.M. and Champagnat J. (2001) "Generation of a novel functional neuronal circuit in Hoxa1 mutant mice". *J. Neurosci.* 21(15):5637-5642.
 33. Popratiloff, A.S., Streppel, M., Gruart, A., Guntinas-Lichius, O., Angelov, D.N., Stennert, E., Delgado García, J.M. y Neiss, W.F. (2001) Hypoglossal and reticular interneurons involved in oro-facial coordination in the rat. *Journal of Comparative Neurology*, 433

(3), 364-379.

2.5. Comunicaciones a Congresos

2.5.1. Comunicaciones orales

1. Delgado García J.M. (2000). El sistema motor facial como modelo para el estudio del control neuronal del movimiento. Conferencia. Congreso de CASEIB 2000. Cartagena (Murcia), del 27 al 29 de septiembre de 2000.
2. Múnera A., Gruart A., Delgado García J.M. (2000). Procesamiento de la información neuronal durante el aprendizaje motor. Presentación oral. IV Congreso Iberoamericano de Biofísica. Alicante, del 11 al 14 de octubre de 2000.
3. Gruart A., Streppel M., Guntinas-Lichius O., Neiss W.F., Delgado García J.M. (2000). Adaptabilidad de las motoneuronas a un nuevo blanco muscular en el mamífero adulto. Presentación oral. III Congreso de la Federación Española de Sociedades de Biología Experimental. Alicante, del 7 al 9 de diciembre de 2000.
4. Delgado García J.M. (2001). Role of cerebellum in the classical conditioning of (eyelid) motor responses. Conferencia. Three-Dimensional Sensory and Motor Space. Granada, 31 de marzo al 5 de abril de 2001.
5. Gruart, A. (2001). Hippocampal pyramidal cells encode stimulus salience for associative learning. Conferencia en Simposio. Experimental Biology 2001 Meeting, Orlando, Florida, 3 de Abril de 2001.
6. Delgado García J.M. (2001). Organisation eyelid response (oscillation motoneurons). Conferencia. 2nd European Meeting on Brainstem Function and Pathophysiology (Brainstem function and movement disorder). Amsterdam (Holanda), del 27 al 28 de abril de 2001.
7. Delgado García J.M. (2001). The cholinergic hypothesis in hippocampal dysfunction. Conferencia en Simposio. European Cooperation in the field of Scientific and Technical Research (Brain Damage Repair). Bled, Eslovenia, del 8 al 9 de junio de 2001.
8. Delgado García, J.M. (2001) Papel del hipocampo en los procesos cognitivos. Conferencia. Avances neurocientíficos y realidad clínica. IV. Trastornos cognitivos. Fundación Cerebro y Mente: Madrid, 22 de Junio de 2001.
9. Gruart, A., Barradas, J.A., Streppel, M., Guntinas-Litchius, O. y Delgado García, J.M. Adaptabilidad de los centros motores y pre-motores que generan las respuestas palpebrales reflejas y condicionadas a diversos tipos de lesión y reinervación del nervio facial. IX Congreso de la Sociedad Española de Neurociencia, Santiago de Compostela, del 8 al 11 de Septiembre de 2001.
10. Delgado García, J.M. (2001) Fisiología del sistema motor facial. Conferencia plenaria. IX Congreso de la Sociedad Española de Neurociencia, Santiago de Compostela, del 8 al 11 de Septiembre de 2001.

2.5.2. Pósters

1. Múnera A., Gruart A., Muñoz M.D., Fernández-Mas R. y Delgado-García J.M. (2000). La actividad del hipocampo señala el valor predictivo de los estímulos en el condicionamiento clásico. III Congreso de la Federación Española de Sociedades de Biología

- Experimental. Alicante, del 7 al 9 de diciembre de 2000.
2. Barradas A.J., Dávila J.C., Guirado S., Delgado García J.M. y Gruart A. (2001). Early compensatory on the eyelid motor and premotor systems of the rabbit. 11th Meeting of the Neural Control of Movement. Sevilla, del 25 al 31 de marzo de 2001.
 3. Morcuende S., Ugollini G. y Delgado García J.M. (2001). Retrograde transneuronal tracing with rabies virus of neural centers controlling the movement of the eyelid. 11th Meeting of the Neural Control of Movement. Sevilla, del 25 al 31 de marzo de 2001.
 4. Múniera A., Gruart A., Muñoz M.D., Fernández-Mas R. y Delgado García J.M. (2001). Hippocampal pyramidal cells activity signals the predictive value of stimuli during classical conditioning. 11th Meeting of the Neural Control of Movement. Sevilla, del 25 al 31 de marzo de 2001.
 5. Alvarado J.C., Delgado-García J.M. y Yajeya J. (2001). Firing properties and synaptic inputs of rat prepositus hypoglossi neurons: an in vitro study. 11th Meeting of the Neural Control of Movement. Sevilla, del 25 al 31 de marzo de 2001.
 6. Barradas, J.A., Delgado García, J.M. y Gruart, A. (2000). Modificación de la respuesta palpebral condicionada tras la lesión del nervio facial. Cancún, México: XLIII Congreso nacional de Ciencias Fisiológicas y XX Congreso Latinoamericano de Ciencias Fisiológicas.
 7. Jiménez-Díaz L., Gruart A., Miñano F.J. y Delgado García J.M. (2001). A push-pull study of amino acids content in the posterior interpositus nucleus during classical conditioning of eyelid responses in cats. 11th Meeting of the Neural Control of Movement. Sevilla, del 25 al 31 de marzo de 2001.
 8. Sánchez-Prieto, J., Millán, C., Sistiaga, A., Rodríguez-Moreno, A. y Lerma, J. (2000). Cambios dependientes de actividad en la modulación de la liberación de glutamato por receptores metabotrópicos. XXI Reunión del Grupo Español de Neurotransmisión. P 39.
 9. Rodríguez-Moreno, A., López-García, J. C. y Lerma, J. (2000). Long lasting inhibition of glutamate releasing by kainate receptors at mossy fibers. Involvement of adenylyl cyclase. Soc. Neurosci. Abstracts. Vol 26. 1848.
 10. Jiménez-Díaz, L., Gruart, A., Miñano, F.J. y Delgado García, J.M. (2001) Variaciones en el contenido de aminoácidos en el núcleo interpositus posterior durante el condicionamiento clásico del reflejo palpebral en gatos: un estudio de "push-pull". IX Congreso de la Sociedad Española de Neurociencia, Santiago de Compostela, del 8 al 11 de Septiembre de 2001.
 11. A. Múniera, A. Gruart, M.D. Muñoz, R. Fernández-Mas, J.M. Delgado García. La relevancia de los estímulos durante el aprendizaje motor es señalada por las células piramidales del hipocampo. IX Congreso de la Sociedad Española de Neurociencia, Santiago de Compostela, del 8 al 11 de Septiembre de 2001.

2. Becarios, con especificación del tipo de beca

1. Becaria: Sara Rosalía Morcuende Fernández. Director: José María Delgado García. Beca: F.P.I. asociada a proyecto.
2. Becaria: Lydia Jiménez Díaz. Director: José María Delgado García. Beca: F.P.I.
3. Becario: Juan de Dios Navarro López. Director: José María Delgado García. Beca: F.P.I.

4. Becario: Francisco Alejandro Múnera Galarza. Director: José María Delgado García. Beca: Contrato de Proyecto Europeo (BIOTECH).
5. Becario: Juan Carlos Alvarado Romero. Director: José María Delgado García. Beca: Contrato de Proyecto Europeo (BIOTECH).
6. Becario: Luis Angel Aguilar Mendoza. Director: José María Delgado García. Beca: de la Fundación el Monte.
7. Becario: José Alberto Barradas Bribiesca. Director: José María Delgado García. Beca: de la Fundación el Monte.
8. Becario post-doctoral: Antonio Rodríguez Moreno. Director: José María Delgado García. Beca: Contrato de Proyecto Europeo (BIOTECH).
9. Becario post-doctoral: Fernando de Castro. Director: José M^a Delgado García. Beca: Marie Curie de la UE.
10. Becario post-doctoral: Eduardo Domínguez del Toro. Director: José M^a Delgado García. Beca: Marie Curie de la UE.
11. Becario post-doctoral visitante: Carlos Elkin Rey Gaytán. Director: José María Delgado García. Beca: Junta de Andalucía.
12. Becaria: Rosa M. Salas Muñoz. Director: José M^a Delgado García. Beca: Junta de Andalucía.

3. Otros (convenios, congresos, etc.)

1. Participación en las Jornadas sobre Investigación y Desarrollo en Biomedicina. Profesor: José María Delgado García. Lugar: Puerto de La Cruz (Tenerife). Fecha: 7 y 8 de abril de 2001.
2. Organización del Simposio Neuronal mechanisms underlying associative learning, dentro de American Physiological Society en Orlando (Florida, USA). Del 31 de marzo al 3 de abril de 2001.
3. Organización del II Programa Iberoamericano de Doctorado en Neurociencias y Biología del Comportamiento de la Universidad Pablo de Olavide. Director: José María Delgado García. Fecha: de abril a junio de 2001.
4. Organización del Simposio Internacional “Lenguajes del cerebro”, auspiciado por la Fundación Ramón Areces, en la Universidad Pablo de Olavide. Fecha: 17 y 18 de mayo de 2001.
5. Premio Juan Abelló Pascual I 2000 de la Real Academia de Doctores por la tesis titulada “Papel de los receptores de kainato en la regulación de la transmisión sináptica GABAérgica”, de D. Antonio Rodríguez Moreno, 2000.
6. Premio Extraordinario de Doctorado de la Facultad de Ciencias de la Universidad Autónoma de Madrid, por la tesis titulada “Papel de los receptores de kainato en la regulación de la transmisión sináptica GABAérgica”, de D. Antonio Rodríguez Moreno, 2000.
7. Registro de la Propiedad Intelectual N^o: 9173 del modelo FFT3D (Fast Fourier Transform 3D), a nombre de R. Fernández-Mas, A. Gruart, A. Múnera y J.M. Delgado García.

• ÁREA DE FISIOLOGÍA VEGETAL

Integrantes del Grupo

Dr. Agustín González Fuentes de Albornoz
Dr. Jesús Rexach Benavides

Proyectos de Investigación

Regulación de la asimilación y movilización de nitrógeno en plantas: análisis de genes y enzimas involucrados en el metabolismo de amidas y ureidos.
(BXX2000-0289)
Programa Nacional de Promoción general del Conocimiento
Nutrición mineral y metabolismo del nitrógeno en organismos fotosintéticos.
CVI 266 (Junta de Andalucía)

Artículos en revistas

J. Rexach, E. Fernández, A. Galván
The *Chlamydomonas reinhardtii* Nar1 gene encodes a chloroplast membrane protein involved in nitrite transport.
Plant Cell 12: 1441-1453 (2000)

Capítulos de libros

J. Rexach, B. Montero, E. Fernández, A. Galván.
Identificación de dos nuevos sistemas de transporte de nitrito en el alga verde *Chlamydomonas reinhardtii*.
En: *Avances en el Metabolismo del Nitrógeno: Bioquímica, Fisiología y Biología Molecular* (F. M. Cánovas y F. J. Florencio, coordinadores). Vol. 4, Servicio de Publicaciones, Universidad de Málaga, pp. 115-119 (2000).

Comunicaciones a Congresos

A. Galván, J. Rexach, V. Mariscal, E. Fernández
NAR1, a plastidic nitrite transporter, allows an efficient assimilation of nitrate.
Conferencia invitada
Ninth International Conference on The Cell and Molecular Biology of *Chlamydomonas*.
Resumen 141
Noordwijkerhout (Holanda), mayo de 2000.

J.J. Camacho-Cristóbal, M. A. Matas, M. Cejudo, A. González-Fontes.
Effects of boron deficiency on nitrate content, NR activity and organic nitrogen status in leaves from wild type and F23xNia30(145) mutant tobacco plants.
Conferencia invitada.
12th Congress of the Federation of European Societies of Plant Physiology (FESPP).
Resumen S14-03L.
Budapest (Hungría), agosto de 2000.

J. Rexach, V. Mariscal, E. Fernández, A. Galván.
Transporte de nitrito al cloroplasto en el alga *Chlamydomonas reinhardtii*.

XXIII Congreso de la Sociedad Española de Bioquímica y Biología Molecular (SE-BBM)
Resumen T12-04
Granada, septiembre de 2000.

• **ÁREA DE GENÉTICA**

1) Grupo(s) de investigación en el (los) que están encuadrados los profesores del área

Genética del control de la división celular eucariote (PAI CVI147)

2) Actividades relacionadas con la investigación que han sido llevadas a cabo por el Área

2.1. Conferencias

J. Jiménez. Coordinación entre la traducción y el control de la mitosis por Cdc2. Reunión científica: La síntesis de proteínas: un paso clave en la regulación. Centro Nacional de Biotecnología. Madrid Mayo 2001

J. Jiménez. El nucleolo: un sombrero mágico para proteínas que regulan la división celular. Congreso de la Sociedad Española de Genética. Sevilla. Septiembre 2001

2.2. Cursos y Seminarios

El Área ha participado en la impartición y coordinación del primer curso del programa de Doctorado: Análisis experimental en Biología. Como parte fundamental de la docencia de este programa ha organizado el siguiente ciclo de conferencias impartidas en el salón de actos del Laboratorio Andaluz de Biología.

“Ciclo celular y morfogénesis durante la infección del maíz por Ustilago maydis”. Dr. D. José Pérez Martín. Centro Nacional de Biotecnología. CSIC. Madrid

“Estrés oxidativo e hipertensión”. Dr. D. Luis Jiménez. Ciudad Sanitaria Virgen del Rocío. Universidad de Sevilla.

“Citoesqueleto y diferenciación celular durante la oogenesis de Drosophila”. Dr. Acaimo González. Instituto López Neyra. CSIC. Granada

“Mejora de cepas de Tricoderma para su empleo en biocontrol”. Dra Tahía Benítez. Universidad de Sevilla.

“Aplicaciones de la biotecnología microbiana a la vinificación” Daniel Ramón. I.A.T.A. CSIC. Valencia.

“Variaciones en la composición del DNA”. Dr. Antonio Marín. Universidad de Sevilla

“Segmentación composicional de secuencias de DNA”. Dr José Oliver. Universidad de Granada.

“Transporte de sodio en hongos y plantas” Dr. José Manuel Pardo. I.R.N.A. CSIC. Sevilla.

“Estrategias para proteger una planta de las infecciones por virus”. Dr. Eduardo Rodríguez. Universidad de Málaga.

Análisis genético de la tolerancia a estrés salino y osmótico en tomate. Dr. Miguel Angel

Botella. Universidad de Málaga.

“Ingeniería genética en la mejora de los frutos de fresa (*Fragaria x ananassa*)”. Dr. Victoriano Valpuesta. Universidad de Málaga.

“Respuestas a estrés controladas por MAP quinasas en levadura”. Francesc Posas. Universidad Pompeu Fabra. Barcelona.

“Regulación génica por metilación Dam” Dr. Josep Casadesús. Universidad de Sevilla.

“La Ribonucleósido difosfato reductasa forma parte del complejo de replicación de *Escherichia coli*” Dr. Alfonso Jiménez. Universidad de Extremadura.

“Estabilidad del mRNA: un nuevo mecanismo de regulación del inhibidor de CDK rum1”. Dr. Rafa R. Daga. CSIC. Salamanca

“Expresión localizada de una ciclina G1 y opciones de diferenciación en levadura”. Dr. Martí Aldea. Universidad de Lleida.

“Degradación de ciclinas en el ciclo mitótico y meiótico.”. Dr. Sergio Moreno. CSIC. Salamanca.

“La expresión de genes dependiente de la posición en hidra. Dr. Luis Miguel Salgado. Cinvestav. Méjico.

“Elongación de la transcripción y estabilidad genética en *Saccharomyces cerevisiae*”. Dr. Sebastián Chávez. Universidad de Sevilla.

“Helicasas de RNA y síntesis de ribosomas”. Dr. Jesús de la Cruz. Universidad de Sevilla.

“Qué conocemos de la enfermedad de Alzheimer a nivel molecular”. CBM. CSIC. Madrid. Dr. Jesús Ávila.

2.3. Proyectos de investigación (con indicación del título, Investigador Principal, financiación y fuente(s) de la misma)

Título del proyecto: División Celular en Levaduras: Un modelo funcional eucarionte.
Entidad financiadora: Dirección General de Enseñanza Superior. Entidades participantes: Universidad Pablo de Olavide. Duración, desde: 2001 hasta: 2003. Investigador principal: Juan Jiménez Martínez.

Título del proyecto: European Schizosaccharomyces genome sequencing project
Entidad financiadora: EEC, BIOTEC contract BIO4-CT96-0159 Entidades participantes: Varias Universidades y centros europeos. Duración, desde: 1996 hasta: 2000
Investigador principal: Juan Jiménez Martínez (coordinador B. Barrell)

Título del proyecto: Genética del control de la división celular eucarionte grupo del PAI CVII147

Entidad financiadora: Junta de Andalucía.
Entidades participantes: Universidad de Málaga
Duración, desde: 1999 hasta: 2000
Investigador principal: Juan Jiménez Martínez

Título del proyecto: Diagnóstico y prevención de contaminaciones de *Brettanomyces* en vinos de crianza biológica 1FD97-0875-C02-01
Entidad financiadora: Dirección General de Enseñanza Superior e Investigación Científica (programa FEDER)

Entidades participantes: Universidad de Málaga y Osborne y Cia. S.A.
 Duración, desde: Jun. 99 hasta: Dic. 01
 Investigador principal: Juan Jiménez Martínez

Título del proyecto: Obtención de variedades de tomate resistentes a TYLCV y análisis de los efectos sobre la variabilidad natural y epidemiología del virus en campo FD970651
 Entidad financiadora: Dirección General de Enseñanza Superior e Investigación Científica (programa FEDER)
 Entidades participantes: Universidad de Málaga, Semillas FITO, CIFH La Mojonera y Centro Experimental de La Mayora (CSIC)
 Duración, desde: Jun. 99 hasta: Dic. 01.
 Investigador principal: Eduardo Rodríguez Bejarano

2.4. Publicaciones

2.4.1. Artículos publicados:

Ibeas J. I., Lee H., Damsz B., Prasad D., Narasimhan M., Pardo J. M., Hasegawa P. M., and Bressan R. AFungal cell wall phosphomannans are surface receptors that facilitate the activity of plant PR-5 proteins. *Plant Journal*, 23: 375-383 (2000)

Koiwa H, Paino D'Urzo M, Zhu-Salzman K, **Ibeas J I**, Shade R.E, Murdock LL, Bressan RA, Hasegawa PM An in-gel assay of a recombinant western corn rootworm (*Diabrotica virgifera virgifera*) cysteine proteinase expressed in yeast. *Anal Biochem*. 15;282(1):153-5 (2000)

Ibeas J. I., Yun D., Damsz B., Narasimhan M., Uesono Y., Ribas C., Lee H., Hasegawa P. M., Bressan R. A. and Pardo J. M. Resistance to the plant PR-5 protein osmotin in the model fungus *Saccharomyces cerevisiae* is mediated by the regulatory effects of SSD1 on cell wall composition. *Plant Journal* 25: 271-281 (2001)

Narasimhan M.L. , Damsz B., Coca M.A., **Ibeas J.I.**, Pardo, J.M., Hasegawa P. M., and Bressan R.A. Osmotin, a plant PR-5 protein, induces programmed cell death in its microbial target *Molecular Cell* en prensa

Huh G., Damsz B., Matsumoto T.K., Reddy, M.P., Rus, A.M., **Ibeas J.I.**, Narasimhan M.L., Bressan R.A., and Hasegawa P. M. Salt causes ion dis-equilibrium-induced programmed cell death in yeast and plants. *Plant Journal* en prensa

2.4.2. Artículos en preparación:

V.A. Tallada, R. R. Daga, C. Palomeque, A. Garzón, J. Jiménez: Isolation of *S. pombe* genes causing overexpression-mediated cell cycle defects.

M.J. Muñoz, D.L. Riddle: Positive selection of *C.elegans* mutants with increased stress resistance and longevity.

Salzman, R.A., Koiwa, H., **Ibeas J.I.**, Pardo, J.M., Hasegawa P. M., and Bressan R.A. Inorganic cations mediate antimicrobial activity of PR5 proteins through cell surface glycans Enviado a PNAS

3) Becarios, con especificación del tipo de beca:

Manuel Fidalgo Merino (Beca con cargo a proyecto)

Víctor Álvarez Tallada (Beca con cargo a proyecto)

Cristina Palomeque (MEC-FPI)

Andrea Santino (Contrato FEDER)

Aurelia Lahoz (JA-FPI)

Fernando Romero Ballesta (MEC-FPI)

Ramón Ramos (Beca con cargo a proyecto)

4) Otros (convenios, congresos, etc.):

4.1 Comunicaciones a congresos:

Manuel J. Muñoz, Donald L. Riddle. New mutations that increase life span and thermotolerance. Midwest worm meeting 2000. University of Minnesota Minneapolis June 2-4

Ibeas J.I. Pardo J.M. Hasegawa P.M. , and Bressan R.A. Fosfomananos de la pared celular actúan como receptores de osmotina, una proteína antifúngica de plantas. Congreso de la Sociedad Española de Genética. Sevilla. Septiembre 2001

Manuel J. Muñoz y Donlad L. Riddle. Mutaciones que incrementan la longevidad y la termotolerancia en *Caenorhabditis elegans*. Congreso de la Sociedad Española de Genética. Sevilla. Septiembre 2001

Garzón, A. ; So-ichiro Nishiyama y Parkinson J.S . Estudios estructura función en un sistema de transducción de señales de dos componentes. Congreso de la Sociedad Española de Genética. Sevilla. Septiembre 2001

Andrea Santino, Manuel J. Muñoz, Andrés Garzón y Juan Jiménez Hsp 90 participa en la regulación del ciclo celular en *Schizosaccharomyces pombe*. Congreso de la Sociedad Española de Genética. Sevilla. Septiembre 2001

V. A. Tallada y J.Jiménez. Mutantes condicionales sensibles a formamida en la enzima fosfofructoquinasa. un posible regulador del ciclo celular de *S.pombe*. Congreso de la Sociedad Española de Genética. Sevilla. Septiembre 2001

4.2 Convenios con empresas:

Mejora genética de las levaduras de flor en las bodegas de Osborne y Cía. Entidades participantes: Universidad Pablo de Olavide, de Sevilla, y Osborne y Cía. S.A

• **ÁREA DE GEODINÁMICA**

Grupos de investigación:

Grupo de investigación Tectónica Alpina y Tectónica Reciente RNM-215.
Grupo de Investigación en Geofísica RNM-104.

Proyectos:

Título del proyecto: Geodinámica del borde de placas Scotia/Antártica y paleoceanografía del Agua Antártica Profunda. Desarrollo de cuencas oceánicas (SCAN-2001)

Entidad financiadora: CICYT

Duración, desde: 2000 hasta: 2001

Investigador responsable: Andrés Maldonado López

Título del proyecto: Procesos de formación de cuencas oceánicas y fragmentación continental. La instauración de la corriente Circumpolar Antártica.

Entidad financiadora: CICYT

Duración, desde: 2001 hasta: 2002

Investigador responsable: Andrés Maldonado López

Título del proyecto: Variaciones laterales en la estructura y en la cinemática de la rama norte del Arco de Gibraltar: implicaciones sobre la evolución de un orógeno arqueado.

Entidad financiadora: CICYT

Duración, desde: 2000 hasta: 2002

Investigador responsable: Ana Crespo-Blanc

Publicaciones:

Luján M., Balanyá J.C. y Crespo-Blanc A. (2000)

Título: Contractional and extensional tectonics in Flysch and Penibetic units (Gibraltar Arc, SW Spain) new constraints on emplacement mechanisms.

C. R. Acad. Sci., 330: 631-638.

Maldonado, A., Balanyá, J.C., Barnolas, A., Galindo-Zaldívar, J., Hernández, J., Jabaloy, A., Livermore, R., Martínez, J.M., Rodríguez-Fernández, J., Sanz de Galdeano, C., Somoza, L., Suriñach, E. y Viseras, C (2000)

Tectonics of an extinct ridge-transform intersection, Drake Passage (Antarctica). Marine Geophysical Researches, 21: 43-68.

Livermore, R., Balanyá, J.C., Barnolas, A., Galindo Zaldívar, J., Hernández, J., Jabaloy, A., Maldonado, A., Martínez, J.M., Rodríguez-Fernández, J., Sanz de Galdeano, C., Somoza, L., Suriñach, E. y Viseras, C. (2000)

Autopsy on a dead spreading centre: the Phoenix Ridge, Drake Passage, Antarctica. Geology,

28: 607-610.

Balanyá J.C., Martínez-Martínez J.M. y Soto J.I. (2000)

El “core complex” de S^a Nevada (Cordilleras Béticas): valoración del contexto y puntos de interés como patrimonio geológico. *Temas Geológico-Mineros*, 31: 71-83.

Martínez-Martínez J.M., Soto J.I. y Balanyá (in press)

Orthogonal folding of extensional detachments: structure and origin of the Sierra Nevada elongated dome. *Tectonics*, 00: 00-00.

Contratos de investigación e informes técnicos

Mayo de 1999 a Diciembre de 2000: Contrato de Investigación con la Confederación Hidrográfica del Júcar.

Título: Realización del estudio de la microsismicidad inducida alrededor del embalse de Tous (Valencia).

Realizado por F. Torcal Medina.

Marzo de 2000-Febrero de 2001: Contrato de investigación con el Instituto Geográfico Nacional.

Título: Análisis instrumental de cuatro emplazamientos andaluces para la instalación de sensores de banda ancha.

Realizado por F. Torcal Medina.

Comunicaciones presentadas a congresos

Balanyá J.C., Martínez-Martínez J.M. y Soto J.I.

El Core Complex” de Sierra Nevada: valoración del contexto y puntos de interés como patrimonio geológico.

Tipo de participación: Ponencia

Congreso: Patrimonio Geológico y Minero en el marco del desarrollo sostenible. Linares 2000.

Crespo-Blanc A., Azañón J.M., Balanyá J.C., Campos J. Y Luján M.

Evolutionary model of the Gibraltar Arc: kinematics and rotations within a tight curved arc in plate convergence situation.

Tipo de participación: Ponencia

Congreso: Workshop on the geodynamics of the western part of the Eurasian-African plate boundary. San Fernando (Cádiz), 2001.

A. Jabaloy, Balanyá, J.C., Barnolas, A., Galindo-Zaldívar, J., Hernández, J., Jabaloy, A., Livermore, A. Maldonado, R., Martínez, J.M., Rodríguez-Fernández, J., Sanz de Galdeano, C., Somoza, L., Suriñach, E. y Viseras, C.

The SW end of the South Shetland Trench (Antarctic Peninsula): an example of lateral termination of a subduction zone.

Tipo de participación: Ponencia

Congreso: European Union Geosciences XI. Strasbourg 2001.

Jabaloy, A., Galindo-Zaldivar, J., Serrano, I., Morales, J., Gonzalez-Lodeiro, F., Ruano, P., Torcal, F.

Subduction and collision in the Western Mediterranean: Interpreting the Betic Cordillera in the light of new geological and geophysical data.

Tipo de participación: Ponencia

Congreso: Workshop on the geodynamics of the western part of the Eurasian-African plate boundary. San Fernando (Cádiz), 2001.

Soto J.I., Martínez-Martínez J.M., Balanyá J.C.

Crustal extension in central Betics overcoming Miocene-to-recent plate convergence boundary conditions.

Tipo de participación: Ponencia

Congreso: Workshop on the geodynamics of the western part of the Eurasian-African plate boundary. San Fernando (Cádiz), 2001.

Cursos y seminarios

Título: “Prismas de Acreción activos y no activos”. Programa de Doctorado de Ciencias de La Tierra. Impartido por D. J.C. Balanyá.

Centro: Universidad de Granada

Título: “Geología de la Península Antártica y sus márgenes continentales”. Impartido por J.C. Balanyá.

Centro: Universidad de Granada

• ÁREA DE MICROBIOLOGÍA, genética

1) Grupo de investigación en el que se encuadran los profesores del Área.

Expresión génica en bacterias de interés medioambiental (PAI CVI204)

INVESTIGADOR RESPONSABLE: Eduardo Santero Santurino.

2) Actividades relacionadas con la investigación.

2.1 Conferencias

2.2 Cursos y Seminarios

2.3 Proyectos de investigación

TITULO: Biotechnology for the improved adaptation of leguminous trees to stress conditions.

ENTIDAD FINANCIADORA: Unión Europea. INCO-Copernicus. Contract N° ERBIC15-CT98-0136

FINANCIACIÓN: 57.000 Euros
DURACION: Diciembre 1998-Diciembre 2001.
COORDINADOR: Eduardo Santero Santurino.

TITULO: Estabilización del ARN mensajero mediada por el activador transcripcional NifA.
ENTIDAD FINANCIADORA: Ministerio de Educación y Cultura. Promoción General del Conocimiento. Nº de Proyecto: PB98-1129
FINANCIACIÓN: 16.000.000 ptas
DURACION: Diciembre 1999 – Noviembre 2002
INVESTIGADOR PRINCIPAL: Eduardo Santero Santurino.

TITULO: Sistemas para la superexpresión regulada de genes usando un circuito genético en cascada activado por salicilato
ENTIDAD FINANCIADORA: Ministerio de Educación y Cultura. Programa FEDER. Nº de Proyecto: 1FD97-1788
FINANCIACIÓN: 19.465.000 ptas
DURACION: Diciembre 1999 – Diciembre 2001.
INVESTIGADOR PRINCIPAL: Eduardo Santero Santurino.

TITULO: Strategies to accelerate the productive biodegradation of several herbicides under environmental stress conditions.
ENTIDAD FINANCIADORA: Unión Europea. Quality of life. Contract nº: QLK3-CT-1999-00041
FINANCIACIÓN: 141.000 Euros
DURACION: Enero 2000-Diciembre 2002.
INVESTIGADOR PRINCIPAL: Eduardo Santero Santurino. (Coordinador: Hermann Heipieper)

TITULO: Ayuda complementaria al proyecto europeo: Strategies to accelerate the productive biodegradation of several herbicides under environmental stress conditions
ENTIDAD FINANCIADORA: Ministerio de Educación y Cultura. Acción Especial BIO2000-2054-CE
FINANCIACIÓN: 1.065.000 ptas
DURACION: Enero 2000-Diciembre 2002.
INVESTIGADOR PRINCIPAL: Eduardo Santero Santurino.

TITULO: Expresión genética en bacterias de interés medioambiental
ENTIDAD FINANCIADORA: Junta de Andalucía. Grupo CVI204
FINANCIACIÓN: 824.236 ptas
DURACION: 2001.
INVESTIGADOR PRINCIPAL: Eduardo Santero Santurino.

2.4 Publicaciones

E. Andújar, M. J. Hernáez, S. R. Kaschabek, W. Reineke & E. Santero

Identification of an extradiol dioxygenase involved in tetralin biodegradation: gene sequence analysis and purification and characterization of the gene product.

Journal of Bacteriology, 182: 785-792 (2000).

M. J. Hernández, E. Andújar, J. L. Ríos, S. R. Kaschabek, W. Reineke, & E. Santero.
Identification of a serine hydrolase which cleaves the alicyclic ring of tetralin.

Journal of Bacteriology, 182: 5448-5453 (2000)

F. Govantes, J. A. Albrecht & R. P. Gunsalus

Oxygen regulation of the *Escherichia coli* cytochrome d oxydase (cydAB) operon: roles of multiple promoters and the Fnr-1 and Fnr-2 binding sites

Molecular Microbiology, 37: 1456-1469 (2000)

F. Govantes, A. V. Orjalo & R. P. Gunsalus

Interplay between three different global regulators mediates oxygen regulation of the *Escherichia coli* cytochrome d oxydase (cydAB) operon

Molecular Microbiology, 38: 1061-1073 (2000)

2.5 Congresos

B. Floriano, A. Cebolla & E. Santero

Estabilidad del mRNA nif en *Klebsiella pneumoniae*

Ponencia invitada

XXIII Congreso de la Sociedad Española de Bioquímica y Biología Molecular
Granada. 2000

F. Govantes, A. V. Orjalo & R. P. Gunsalus. The nucleoid protein H-NS is a transcriptional repressor of the cydAB operon in *Escherichia coli*

Poster

100th Meeting of the American Society for Microbiology

Los Angeles, California. USA. 2000

J. L. Ruiz-Barba, B. Floriano, A. Maldonado & R. Jiménez-Díaz

Caracterización preliminar de pEF1, un plásmido de *Enterococcus faecium* 6T1a que codifica enterotoxina I

Poster

XII Congreso Nacional de Microbiología de los Alimentos

Oviedo. 2000

A. Maldonado, J. L. Ruiz-Barba, B. Floriano & R. Jiménez-Díaz

El locus responsable de la producción de plantaricina S, una bacteriocina producida por *Lactobacillus plantarum* LPCO10, está ampliamente distribuido entre cepas de *Lactobacillus plantarum* aisladas de fermentaciones de aceitunas

Poster

XII Congreso Nacional de Microbiología de los Alimentos. Oviedo. 2000

O. Martínez-Pérez, M. J. Hernáez & E. Santero
Regulación transcripcional de los genes de degradación de tetralina
Ponencia invitada
III Reunión Científica del Grupo de Microbiología Molecular. SEM
Madrid. 2000

A. Cebolla. C. Sousa & V. de Lorenzo
Procedimiento de superexpresión regulada de genes por un circuito genético en cascada
Presentación oral de poster seleccionado
Jornadas de la Sociedad Española de Bioquímica y Biología Molecular
Málaga. 2000

A. Cebolla
Las habilidades de los investigadores de utilidad en el mundo empresarial, y lo que queda
por aprender
Mesa redonda
Jornadas de la Sociedad Española de Bioquímica y Biología Molecular
Málaga. 2000

E. Moreno-Ruiz, M. J. Hernáez, O. Martínez-Pérez & E. Santero
Initial steps in tetralin biodegradation
Poster
10th European Congress on Biotechnology
Madrid. 2001

E. Santero, M. J. Hernáez, B. Floriano & E. Andújar
Characterization of a new metabolic pathway for tetralin biodegradation
Presentación oral
Society of Environmental Toxicology and Chemistry Europe Conference: Organic Soil
Contaminants 2001
Copenhagen, Dinamarca. 2001

2.6 Tesis Doctorales

Caracterización molecular de la ruta de degradación de la tetralina en *Sphingomonas* sp.
estirpe TFA.
María José Hernáez Silva
Facultad de Biología, Universidad de Sevilla. 2000
Sobresaliente cum laude.

3) Becarios y personal contratado asociado a proyectos

Belén Floriano Pardal. Contratada postdoctoral con cargo al proyecto 1FD97-1988
Angel Cebolla Ramírez. Contratado postdoctoral de reincorporación asociado al proyecto
ERBIC15-CT98-0136

Fernando Govantes Romero. Profesor asociado TP y Becario postdoctoral con cargo al proyecto QLK3-CT-1999-00041
 Eloísa Andújar Pulido. Becaria predoctoral con cargo al proyecto proyecto ERBIC15-CT98-0136
 Olga Martínez Pérez. Becaria MEC-FPI
 Emilia Moreno Ruiz. Becaria Fundación Cámara
 Vicente García González. Becario MEC-FPI

• ÁREA DE ZOOLOGÍA

Grupo de Investigación

Fauna de aguas epicontinentales andaluzas (RNM 233, M. Ferreras Romero)

Artículos en revistas:

Ferreras-Romero, M., M.D. Atienzar & P.S. Corbet, Voltinism of *Calopteryx haemorrhoidalis* (Vander Linden) in the Sierra Morena Mountains, southern Spain (Zygoptera: Calopterygidae): a preliminary study. *International Journal of Odonatology* 3 (2): 125-130. 2000.

Castro, A., A.M. García & M. Ferreras, *Hydraena* (*Haenydra*) *madronensis* sp. nov. from the Iberian Peninsula (Coleoptera: Hydraenidae). *Entomological Problems* 31 (1): 61-64. 2000.

Carpintero, S., A. Tinaut, A. Herrera-Grao & M. Ferreras-Romero. Estudio faunístico y ecológico de las hormigas (Hymenoptera: Formicidae) de la cuenca superior del río Hozgarganta (Parque Natural Los Alcornocales, Cádiz). *Boletín Asociación española de Entomología* 24 (3/4): 125-138. 2000.

Salamanca-Ocaña, J.C., F. Cano-Villegas & M. Ferreras-Romero. Contribución al conocimiento de la distribución ibérica actual de *Onychogomphus costae* Sélys, 1885 (Odonata: Gomphidae). *Boletín Asociación española de Entomología* 25 (1/2): en prensa. 2001.

Proyectos de investigación

“Estudio de caracterización de los invertebrados acuáticos de los canutos (Parque Natural Los Alcornocales)”. 1999-2001. Investigador principal: M. Ferreras Romero. Realizado para Gestión de Infraestructuras de Andalucía S.A. (GIASA).

Subproyecto Nº 4 “Odonatos” del proyecto de investigación “Evaluación del estado actual de las poblaciones de invertebrados de la cuenca del Guadiamar y seguimiento de su recuperación en el corredor ecológico”. 1999-2002. Investigador principal: M. Ferreras Romero. Realizado para la Consejería de Medio Ambiente de la Junta de Andalucía.

Becarios y colaboradores

Juan César Salamanca Ocaña. Becario de proyecto.
Francisco J. Cano Villegas. Becario de proyecto.
Soledad Carpintero Ortega. Colaboradora Honoraria.

• **ÁREA DE INGENIERÍA QUÍMICA**

1. Artículos publicados (año 2000)

F. Fernández Alonso, B. D. Bean, R. N. Zare, F. J. Aoiz, L. Bañares, J. F. Castillo
Forward scattering in the $H+D_2 \rightarrow HD + D$ reaction: Comparison between photocol
experiments and theoretical predictions.
Journal of Chemical Physics (En prensa)

F. J. Aoiz, L. Bañares, **J. F. Castillo**, M. Menéndez, D. Skouteris, H-J. Werner.
A quantum mechanical and quassiclassical trajectory study of the $CL+H_2$ reaction and
isotopic variants. Dependence of the integral cross sections on the collision energy and
reagent rotation.
Journal of Chemical Physics (En prensa).

D.Skouteris, H-J. Werner, F.J. Aoiz, L. Bañares, **J. F. Castillo**, M. Menéndez, N. Balucani,
L.Cartechinni, P. Cassavechia.
Experimental and theoretical differential cross section for the reactions $Cl+H_2/D_2$.
Journal of Chemical Physics 2001, 114

F. J. Aoiz, L. Bañares, **J. F. Castillo**
On the existence of resonances in the $H + D_2 \rightarrow HD (v'=0, j'=7) + D$ reaction at the colli-
sion energies 0.6 - 1.3 eV
Journal of Chemical Physics 2001, 114, 8237

F. J. Aoiz, L. Bañares, **J. F. Castillo**, B. Martínez Haya y M. P. De Miranda.
The stereodynamics of the $O(1D) + HD$ reaction on the ground $1\ 1A'$ and excited $1\ 1A'$
potential energy surfaces.
Journal of Chemical Physics 2001, 114, 8328

F. J. Aoiz, L. Bañares, **J. F. Castillo**, M. Brouard, W. Denzer, C. Vallance, P. Honvault,
J-M. Launay, A. J. Dobbyn, P. J. Knowles.
Insertion and Abstraction Pathways in the Reaction $O(1D_2) + H_2 \rightarrow OH + H$ Physical Re-
view Letters 2001, 86, 1729

Otras Publicaciones de edición internacional

1. Jiménez L., García J.C., Pérez I., Ferrer J.L. y Chica A. Influence of the operating conditions in the acetone pulping of wheat straw on the properties of the resulting paper sheets. Bioresource technology. 79,23-27 (2001)

2. Jiménez L., Pérez I., García J.C. y Rodríguez A. Influence of process variables in the ethanol pulping of olive tree wood. *Bioresource Technology*. 78, 63-69 (2001).
3. Jiménez L., Pérez I., López F. and Ariza J. Characterization of paper sheet from olive tree wood pulp obtained by soda pulping. *Tappi Journal*. 84,1,94-99 (2001).
Jiménez L. Pérez I. García J.C. y Navarro E. Influence of the operating variables used in the O step of the XOP bleaching sequence of soda pulp from wheat straw on the quality of black liquor. *Environmental Technology*. En prensa. 21,193-200 (2000)
4. Jiménez L. Pérez I. De la Torre M.J. y García J.C.. Kraft pulping of olive wood trimmings: Influence of process variables. *Tappi Journal*. 83,89 (2000).
5. López F., Ariza J., Pérez I. and Jiménez L. Comparative study of paper sheet from olive tree wood pulp obtained by soda, sulphite and kraft pulping. *Bioresource Technology*. 71, 83-86 (2000).
6. Jiménez L. Pérez I. De la Torre M.J. y García J.C. The effect of processing variables on the soda pulping of olive tree wood. *Bioresource technology*. 69,95-102 (1999).
7. Jiménez L., Maestre F. y Pérez I.. Use of butanol-water mixtures for making wheat straw pulp. *Wood Science and Technology*. 33,97-109 (1999).
8. Jiménez L., de la Torre M.J., Maestre F., Ferrer J.L. y Pérez I.. Delignification of wheat straw by use of low-molecular-weight organic acids. *Holzforschung*. 52,191-196 (1998)
9. Jiménez L., Maestre F. y Pérez I.. Organosolv pulping of wheat straw using methanol-water mixtures. *Tappi Journal*. 80,148-154 (1997).
10. Jiménez L., de la Torre M.J., Maestre F., Ferrer J.L. y Pérez I.. Organosolv pulping of wheat straw by use of phenol. *Bioresource Technology*. 60,199-205 (1997).
11. Jiménez L., Martínez C., Pérez I. y López F.. Biobleaching procedures for pulp from agricultural residues using phanerochaete chrysosporium and enzymes. *Process Biochemistry*, 32, 4, pág. 297-304 (1997).
12. Jiménez L., López F., Martínez C., Pérez I. y Maestre F.. Biobleaching of wheat straw pulp. *ATIP*. 50, 3/96, pág. 110-116 (1996).
13. Jiménez L., Pérez I., García J.C., López F. and Ariza J. Influence of ethanol pulping wheat straw and of beating pulp on the resulting paper sheets. *Wood Science and Technology*. Aceptado 2-2-2001.
14. Jiménez L., Pérez I., García J.C., Rodríguez A. And Ferrer J.L. Influence of ethanol pulping of wheat straw on the resulting paper sheets. *Process Biochemistry*. Aceptado 13-03-2001.

15. Jiménez L., García J.L., and Pérez I. Organosolv of wheat straw by use of Ethanol-acetone-water mixtures. Influence of the cooking variables on the properties of the pulp and the resulting paper sheets. Tappi Journal. Aceptado. 1-4-2001.
16. López, F., Ariza J., Eugenio M.E., Díaz J., Pérez I. y Jiménez L. Pulping and bleaching of pulp from olive tree residues. Process Biochemistry. Aceptado 1-2-2001.
17. Jiménez L., Pérez I., López F. and Ariza J. Ethanol-acetone pulping of wheat straw. Influence of the cooking and the beating of the pulp on the properties of the resulting paper sheets. Bioresource Technology. Enviado.
18. Jiménez L., García J.C., Pérez I., Ariza J. and López F. Pulp from wheat straw by use of acetone. Influence of operating conditions in the cooking and the beating on the properties of resulting paper sheets. Industrial and Engineering Chemistry. Enviado.
19. López, F., Eugenio M.E., Díaz J., Pérez I. y Jiménez L. Comparative study of hydrogen peroxide and peracetic acid in TCF bleaching of pulp from olive tree residues. Process Biochemistry. Enviado.
20. López, F., Ariza J., Alaejos J., Díaz J., Pérez I. y Jiménez L. Evaluación de la disponibilidad de leñas de poda de encina en Andalucía y su caracterización con vistas a la fabricación de pasta celulósica. Afinidad. Aceptado 1-5-2000.

Conferencias invitadas

1. Título: "Quasiclassical trajectory studies of the H+H₂O reactions"
Seminario invitado en el Research Training Network Meeting on the Reaction Dynamics en la Universidad de Oxford (U.K.). 29 de Marzo de 2001
2. Título: "Quantum and Quasiclassical studies of elementary chemical reactions"
Seminario invitado en la Queen's University of Belfast (U.K.). 4 de abril 2001
Grupos de Investigación
Miembro grupo PAI RNM271

Proyectos de Investigación

Proyecto: Fabricación de pastas de papel a partir de eucalipto y residuos agrícolas utilizando métodos menos contaminantes. PPQ-2000-1068-CO2-01

Entidad financiadora: DGICYT

Actividad: investigador.

Proyecto: Plantas de cultivos alternativos a los alimentarios para la fabricación de papel.

Pendiente de evaluación

Entidad financiadora: DGICYT

Actividad: investigador.

- **ÁREA DE QUÍMICA FÍSICA**

Investigación

La investigación desarrollada por nuestro grupo (dirigido por el Dr. Santiago Lago Aranda) está financiada por la DGES (PB98-0326) así como el PAI (FQ205). El desarrollo del trabajo ha estado centrado fundamentalmente en la aplicación de teorías mecanoestadísticas (ecuaciones integrales) a problemas de estructura y estabilidad de sistemas coloidales cargados. Este trabajo, que está en curso, se está realizando en colaboración con grupos afines de la Universidad de Sevilla y de Granada.

También se ha trabajado en colaboración con sendos grupos del Departamento de Química y del Departamento de Física del Imperial College de Londres en el tema de la modelización por ordenador de células solares de dióxido de titanio.

Publicaciones

- “Monte Carlo simulations of symmetric and asymmetric angular model liquids”, *J. Chem. Phys.* 114, 9075 (2001)
- A. Barranco, J. A. Mejías J.P. Espinós, A. Caballero, A.R. González-Elipe, F. Yubero. “Chemical stability of Si^{n+} species in SiO_2 ($x < 2$) thin films.” *J. Vac. Sci. “And Technology A-vacuum surfaces and films”*. 19, 136 (2001)
- B. Martínez Haya, P. Quintana, L. Bañares, P. Samartzis, D.J. Smith, T.N. Kitsopoulos. The photodissociation of CH_3SCH_3 and CD_3SCD_3 at 220–231nm investigated by velocity map ion imaging. *J. Chem. Phys.* 114, (2001)
- F.J. Aoiz, L. Bañares, V.J. Herrero, B. Martínez-Haya, M. Menéndez, P. Quintana, I. Tanarro y E. Verdasco. Gas Phase Molecular Relaxation at very low Temperatures. A comparative Study of N_2 and of its Mixtures with He and Ne. *Vacuum* 2001
- J. Martí, M.C. Gordillo, Effects of confinement on the vibrational spectra of water adsorbed in carbon nanotubes”. *Phys. Rev.* 63
- J. Martí, M.C. Gordillo, Time-dependent properties of liquid water isotopes adsorbed in carbon nanotubes. *J.Chem. Phys.* 114 (2001)
- M.C. Gordillo, J. Martí Hydrogen bonding in supercritical water confined in carbon nanotubes. *Chem. Phys. Lett.* 341.

- J. Boronat, J. Casulleras.
Isotopic effects of hydrogen adsorption in carbon nanotubes. *Phys. Rev. B*.
- C. Martín, M. Lombardero, J.A. Anta y E. Lomba
Integral Equation Study of liquid hydrogen fluoride. *J. Chem. Phys.* 114.

13.6. DEPARTAMENTO DE HUMANIDADES

DIRECCIÓN DEL DEPARTAMENTO

Director: Dr. D. Stefan Ruhstaller Kühne
Secretaria: Dña. Pilar Paneque Salgado

CONSEJOS DE DEPARTAMENTO

Durante el curso académico 2000-2001 se han celebrado ocho reuniones del Pleno del Consejo.

Principales acuerdos

- 1ª. Sesión de 9 de octubre de 2000.
Propuesta favorable a la convocatoria de una plaza de Profesor Titular de Universidad del Área de Conocimiento de Historia Antigua.
- 2ª. Sesión de 7 de noviembre de 2000.
Propuesta favorable a la convocatoria de las plazas de Profesores Asociados y Ayudantes para las Áreas de Archivística, Lengua Española, Arqueología, Historia Antigua e Historia Moderna.
Propuesta favorable a la convocatoria de las plazas de Catedráticos de Universidad en las Áreas de Conocimiento de Arqueología, Historia Moderna, Historia de América y Filología Latina.
- 3ª. Sesión de 14 de diciembre de 2000.
Designación de representantes en las Comisiones del Departamento, así como nombramiento del Prof. Dr. Bartolomé Yun Casalilla como representante de este Departamento en la Comisión de Relaciones Internacionales.
- 4ª. Sesión de 19 de enero de 2001.
Elección, como Director del Departamento, del Dr. D. Stefan Ruhstaller Kühne

- 5ª. Sesión de 19 de marzo de 2001.
Presentación de cuatro propuestas de Programas de Doctorado que el Departamento pretende ofertar en los próximos cursos, “El Poder y la Palabra” Directores: Dr. Marchena Fernández y Dr. García Lara, “Gestión del Patrimonio Histórico” Director: Dr. Moreno Mendoza, “Elites y procesos de convergencia cultural y económica 1450-1850” Directores: Dr. Levi, Dra. Canterla González y Dr. Yun Casalilla, “Patrimonio, naturaleza, historia y paisaje” Directores: Dra. León Alonso y Dr. Suárez Japón.
- 7ª Sesión de 25 de abril de 2001.
Propuestas de actividades de libre configuración para el próximo curso académico 2001-2002. Informe favorable a las solicitudes de Comisiones de Servicio cursadas por el profesorado. Actualización de la composición de las Comisiones Delegadas del Consejo de Departamento, Comisión de Docencia, Comisión de Biblioteca, Comisión de Gestión Económica e Infraestructuras, Comisión de Investigación y Doctorado y Comisión de Extensión Universitaria y Relaciones Exteriores.
- 8ª Sesión de 24 de mayo de 2001.
Aprobación del Plan de Organización Docente del Departamento para el curso 2001-2002.
Propuesta de nombramiento como *Doctor Honoris Causa* del Prof. Sánchez Albornoz.
- 9ª. Sesión de 3 de julio de 2001.
Informe favorable para la solicitud de convocatoria de una plaza de Catedrático de Universidad del Área de Conocimiento de Análisis Geográfico Regional.
Informe sobre renovación de profesores contratados y ampliación de dedicaciones.
Creación del título propio de Especialista Universitario en Historia de América de acuerdo con el Convenio con la Universidad Andina Simón Bolívar y la Universidad Pablo de Olavide

Composición del Consejo de Departamento.

Junto a la totalidad del Profesorado del Departamento, el Consejo lo conforman las siguientes personas en calidad de representantes del alumnado:

- Dña. Rocío Hidalgo Planelles
- D. Carlos Marín Moreno
- Dña. Pilar Consolación Soria Vicente
- D. Sebastián Jesús Vargas Vázquez
- Dña. Laura Hidalgo Pérez
- D. Angel L. Guerrero Domínguez
- Dña. Rocío Escalante
- D. Francisco Ibáñez

ACTIVIDAD INVESTIGADORA DESARROLLADA POR LOS MIEMBROS DEL DEPARTAMENTO.

Libros

- León Alonso, P. y Nogales, T. Actas de la III Reunión sobre escultura romana en Hispania. Ministerio de Educación, Cultura y Deporte. Madrid, Páginas 239. ISBN: 84-369-3410-5.
- León Alonso, P. Catálogo de la Exposición “El retrato romano en la Bética”. Fundación El Monte, Sevilla, Páginas 350. ISBN: 84-8455-034-6.
- León Alonso, P. “Sammlungen antiker Skulpturen in Spanien und Portugal”, Dusseldorf, páginas 74-86.
- León Alonso, P., “Posible baptisterio en el Palacio de la Merced”, Ed. Seminario de Arqueología, Universidad de Córdoba. Páginas 250-251 ISBN: 84-600-96-64-5
- Canterla González, C., “La cara oculta de la razón: locura, creencia y utopía”. 2001.
- Fernández Valverde, Juan, “El Códice 0-1 de la Catedral de Segorbe y la edición de Schott de la Historia Arabum de Rodrigo Jiménez de Rada”, Revue d’Histoire des Textes, 29, 299-315
- Fernández Valverde, Juan, “Mss. De obras históricas de Rodrigo Jiménez de Rada en la Biblioteca Vaticana”, Miscellanea Bibliothecae Vaticanae (Studi e Testi), VII (2000), 183-192.
- Fernández Valverde, Juan, Tópicos amorios en “El laberinto griego de M. Vázquez Montalbán”, Exemplaria, 4 (2000), 257-260.
- Suárez Japón, Juan M., “Guadalquivir por Coria. Estudios Geo-históricos”. Ed. Autoridad Portuaria de Sevilla y Diputación Provincial, Sevilla, 2000.
- Miura Andrades, J.M., Feria Toribio y Ruiz Recco, J., “Tipología de redes de centros históricos de Andalucía, Consejería de Obras Públicas y Transportes, Junta de Andalucía, Sevilla, 2001.
- Miura Andrades, J.M., Catálogo Olvera: la Frontera y los Castillos. Ilmo. Ayuntamiento de Olvera, redactor Sevilla, 2001.
- Rodríguez Reina, P., El léxico náutico en los diccionarios bilingües italiano-español del siglo XX, año 2000 (1400 pp.) publicación en CD ROM.
- Rodríguez Reina, P., et alii, Parlando Italiano, vol I (Cuaderno de trabajo), Perugia, Guerra Edizioni, 2000 (197 pp.)

- Rodríguez Reina, P., et alii, *Parlando Italiano*, vol I (Libro di Testo), Perugia, Guerra Edizioni, 2000.
- Rodríguez Reina, P., et alii, *Parlando Italiano*, vol n (Guida per l'insegnante), Perugia, Guerra Edizioni, 2000
- Yun Casalilla, B., "La gestión del Poder. Corona y Aristocracia en la época Moderna en Castilla, ss. XV-XVIII. Ed. Akal
- Yun Casalilla, B., *Kaizer Karels Geldbeurs. Geld en Financiën in de XVI e EEUW*, Ed. Banco Nacional de Bélgica, Vol. I
- Yun Casalilla, B., *Entre la economía mundo y el crecimiento polinuclear (Los rasgos generales de la economía europea en el tránsito al siglo XVI (1490-1530)*, Ed. E. Belenguer Sociedad Estatal Carlos V, Felipe II, Vol. I Pag. 45-60
- Ojeda Rivera, J.F., *Ilustración, contemporaneidad y territorio. Consejería de Obras Públicas y Transportes y Universidad Pablo de Olavide*, 133 pp.
- Martín Martín, J.M. 2000. *La lengua materna en el aprendizaje de una segunda lengua*. Sevilla: Servicio de Publicaciones de la U. Sevilla.
- Martín Martín, J.M. 2000. *La enseñanza y aprendizaje del conocimiento explícito de la lengua*, en Lorenzo Bergillos, F.J; J.M. Martín Martín y J. Rodríguez García (Eds.) *Didáctica del Inglés para profesores de Educación Secundaria*. Sevilla: MAD.
- Marchena Fernández, J., Edición y publicación del libro *Potosí, plata para Europa*, U. de Sevilla y Fundación El Monte, Colección América, Compilador, redactor de Introducción "Vale un Potosí" y capítulo 1 "Alabanza de Corte y menosprecio de aldea. La ciudad y Cerro Rico de Potosí".
- Marchena Fernández, J., Libro *La Constitución de Cádiz y el ocaso del sistema colonial*.
- Marchena Fernández, J., Libro *Olavide y la reforma universitaria*.
- Marchena Fernández, J., Libro, *El espacio regional del Caribe. Cartagena de Indias: flotas, contrabando y mestizaje*. Marzo, 2001.
- Cruz Moya, O., *La poesía publicada en la prensa almeriense del siglo XIX*, 2000.

Capítulos de libros y artículos publicados en revistas científicas

- Suárez Japón, Juan M., "Andalucía y su diversidad paisajística: la comprensión de lo diverso", Proyecto Andalucía, Hércules Ediciones, Vol. I La Coruña, 2001.

- Suárez Japón, Juan M., “Caviar en el Bajo Guadalquivir”, en Proyecto Andalucía, Hércules Ediciones, Vol. I La Coruña 2001.
Martín Martín, J.M. 2001. Evolución del español en los libros de texto de inglés. *Estudios de Lingüística Inglesa Aplicada: 2*
- Martín Martín, J.M. 2001. Aspectos de la enseñanza de la gramática, en Bruton, A. y F.J. Lorenzo (Eds.). *Innovaciones Metodológicas en la Enseñanza del Inglés en las Universidades Andaluzas*.
- Yun Casalilla, B., Del centro a la periferia. La economía española bajo Carlos II Rev. *Studia Historica*, Vol. 20 Pag. 45-75.
- Yun Casalilla, B., Recesión a Morales Moya, coor. Las bases políticas, económicas y sociales de un régimen en transformación (1759-1834). Rev. *Historia Económica*.
- Ojeda Rivera, J.F., “Naturaleza y desarrollo Cambios en la consideración política de lo ambiental durante la segunda mitad del siglo XX”. En *Papeles de Geografía (XXX Aniversario)* pp. 103-118.
- Ojeda Rivera, J.F., “El paisaje como mito romántico. Su génesis y pervivencia en Doñana”, en Martínez de Pison, E. (Dir.) *Estudios sobre el paisaje*, Madrid, Fundación Duques de Soria, U.A.M., pp. 343-356.
- Cortés Copete, J. M., Introducción general en “Demóstenes. Discursos políticos y privados”, Madrid, Biblioteca Básica Gredos, 2000.
- Cortés Copete, J.M., Trajano. *Optimus Princeps*, en J. Alvar (ed.), Trajano, Madrid, Actas, 2001.
- Rodríguez Reina, P., “Cómo abordan la fraseología los diccionarios bilingües italiano-español del siglo XX desde perspectivas marinas” en Corpas Pastor, G., *Las lenguas de Europa: Estudios de fraseología, fraseografía y traducción*, Granada, Editorial Comares, 2000, pp. 321-346.
- Rodríguez Reina, P., “Cómo abordan la fraseología los diccionarios bilingües italiano-español del siglo XX desde perspectivas marinas” en Corpas Pastor, G., *Las lenguas de Europa: Estudios de fraseología, fraseografía y traducción*, Granada, Editorial Comares, 2000, pp. 321-346.
- Miura Andrades, José María. “La representación y la imagen de la ciudad”, “La ciudad conventual y eclesial”, “La muralla y la puerta”, “La repoblación bajomedieval”. Recuadros temáticos en *Atlas de Andalucía*, 4. Cartografía urbana. Consejería de Obras Públicas y Transportes-Consejería de Medio Ambiente, Junta de Andalucía, Sevilla, 2000, pp. 18, 25, 44 y 63. ISBN: 84-8095-264-4.

- Miura Andrades, José María. “Las órdenes religiosas en Estepa, siglos XVI al XVIII”. En Actas de las IV Jornadas de Historia de Estepa. Estepa, 2001.
- Stefan Ruhstaller, “Las autoridades del Diccionario de Autoridades”, en S. Ruhstaller / J. Prado (eds.), Tendencias en la investigación lexicográfica del español. El diccionario como objeto de estudio lingüístico y didáctico, Huelva: Servicio de Publicaciones de la Universidad de Huelva, 2000, pp. 193-225.
- Gómez Morón, R. (2001) “Análisis Comparativo de las citas en el artículo de investigación Científico y Humanístico”, en Cruz, Isabel de la et al. (eds) La Lingüística Aplicada a finales del Siglo XX. Ensayos y Propuestas. Servicio de Publicaciones de la Univ. de Alcalá de Henares; (ISBN: 848138-373-2).
- Gómez Morón, R. (2001). “La enseñanza del artículo de investigación en inglés desde una perspectiva pragmática” en Levey, D. (ed) English Language Teaching: Changing Perspectives in Context, Cádiz: Universidad de Cádiz (ISBN: 84-7786-666-X)
- Gómez Morón, R. (2001) “La enseñanza del uso de la cita en el artículo de investigación: Una aproximación pragmática”, en Bou Franch, P. et al. (eds) The Teaching of English in Spanish Settings, Valencia.
- Paneque Salgado, P. “Salud y medio ambiente urbano: análisis espacial del asma infantil en Filadelfia” Revista de Humanidades, nº 11, 2000, pp. 7-17
- López Gutiérrez, A., “El Colegio de San Hermenegildo en el siglo XX. Notas para su historia”, en el Colegio de San Hermenegildo. Cien años de presencia en Dos Hermanas (1900-200), pp.23.30
- López Gutiérrez, A., “La Semana Santa de Sevilla y su proyección el Nuevo Mundo” en Imaginería Indígena Mexicana. Una catequesis en caña de maíz, pp. 383-408.
- López Gutiérrez, A., “El doctor Lázaro de Flores y sus pretensiones a la Cátedra de Cosmografía de la Casa de la Contratación en Sevilla”, pp. 116-118
- Fernández Sánchez-Alarcos, R., “Hacia una pedagogía de la tolerancia: notas para una historia de la novela española del siglo XIX”, Sociedad y Utopía, pp. 45-51.
- Fernández Sánchez-Alarcos, R., “Carlos Lomas. Cómo enseñar a hacer cosas con las palabras. Teoría y práctica de la educación lingüística”, Sociedad y Utopía, pp. 440-441.
- Cuño Bonito, J., Artículo “La proclamación de la Constitución en Cartagena de Indias, 1820”, en las Actas del Congreso de Jóvenes Americanistas de Medina del Campo. 2000.
- Quiles García, F., “Nuevas obras de cornelio Schut el Joven”. Norba-Arte, XVIII-XIX

pág. 83-104.

- Quiles García, F., “El medio artístico en la Sevilla Imperial”. Orto Hispalensis. Arte y Cultura en la Sevilla del Emperador. Sevilla, 2001 págs. 48-57.
- Cruz Moya, O., “Poesía y prensa en la Almería del siglo XIX”. Revista de Humanidades y Ciencias Sociales del IEA, nº 17, pp. 165-196.

Ponencias y comunicaciones presentadas a congresos

- Congreso Internacional “Espacios y usos funerarios en el Occidente Romano”. Autora: León Alonso, P., días 5-9 de junio de 2001.
- IV Jornadas de Historia de Estepa “La Vicaría eclesiástica de Estepa”, organizadas por la Delegación de Patrimonio del Ilmo. Ayuntamiento de Estepa, celebradas en Estepa, 25-28 de mayo de 2000 con la ponencia titulada “Las órdenes religiosas en Estepa, siglos XVI al XVIII”. Dr. Miura Andrades.
- Congreso “La Orden de los Mínimos en Andalucía” organizado por la Delegación de Patrimonio del Ilmo. Ayuntamiento de Estepa, celebradas en Estepa, 3-5 de noviembre de 2000 con la ponencia titulada “Los Mínimos y Estepa”. Dr. Miura Andrades.
- Ponencia sobre “Toponimia de Andalucía: balance y perspectivas”, impartida en el Curso de Humanidades Contemporáneas: Toponimia española – perspectivas ante un nuevo milenio, Dr. Ruhstaller Kühne, Universidad Autónoma de Madrid, 1-29 de marzo de 2001.
- Ponencia en el Congreso Il consumo nell Mezzogiorno di Europa del Sur (or. G. Levi) Venecia, diciembre 2000, Dr. Yun Casalilla.
- Ponencia en el Congreso Cultures Materiélles et intellectuélles. Les consommation II: Perspectives compatatistes, París, noviembre 2000, Dr. Yun Casalilla.
- Ponencia en el Congreso Calderón de la Barca y la España del Barroco, Madrid, noviembre 2001, Dr. Yun Casalilla.
- Ponencia en el Congreso La España de Felipe V, Zaragoza, enero 2001, Dr. Yun Casalilla.
- Relator en el Congreso Pautas de consumo, 1500-1850 (coloquio preparatorio para la sesión plenaria del mismo título a celebrar en Zaragoza en septiembre 2001, Barcelona, Dr. Yun Casalilla.
- Ponencia en mesa redonda; Congreso Progetti, politieche di gobernó e resistenze all´impero nellétá di Carlo V, 5-7 abril de 2001, Roma, Dr. Yun Casalilla.

- Ponencia en el Congreso The formation and efficiency of fiscal states in Europe and Asia. Circa 1500 to circa 1914, junio 2001, Roma, Dr. Yun Casalilla.
- Ponencia marco y organización de la Sesión plenaria sobre “Pautas de consumo 1500-1850”, VII Congreso de la Asociación de Historia Económica, septiembre 2001, Zaragoza, Dr. Yun Casalilla.
- Congreso EIA VI “Acronyms in Nursing English: Implications for the Development of Communicative Competence”, comunicación presentada a los VI Encuentros de Lingüística Inglesa Aplicada, del 16 al 18 de mayo de 2001, miembro comité organizador Dr. Martín Martín, miembros: Prof^a Fijo León.
- “Aproximación pragmática a la enseñanza de estrategias conversacionales en inglés como L2” conferencia presentada en el Seminario Aspectos de la comunicación oral en inglés como L2 (Producción e interpretación) de la Facultad de Filología de la Universidad de Sevilla (12- 14 septiembre 2000) Miembro: Dra. Gómez Morón.
- “Gatekeepers in journalistic discourse: power, distance and imposition in media interviews” ponencia presentada en IV International Seminar on Culture and Power: Unofficial Knowledge(s) en la Facultad de Letras de la Universidad de Murcia (15-16 septiembre de 2000). Miembro: Dra. Gómez Morón.
- “Interpersonal conflict and face-attack: a politeness and relevance oriented approach” ponencia presentada en el 11th Susan Hubner Seminar Febrero 2001 Miembro: Dra. Gómez Morón.
- “La competencia estratégica en una segunda lengua: Aproximación pragmática”, ponencia presentada en el conferencia presentada en el segundo ciclo de conferencias sobre Adquisición y uso de segundas lenguas, celebrado en la Universidad Pablo de Olavide, marzo – abril 2001. Miembro: Dra. Gómez Morón.
- “Intención comunicativa y forma lingüística en el discurso científico” ponencia a presentar en el *XI Congreso Luso-Hispano de Lenguas para Fines Específicos* - 7 de julio 2001. Miembro: Dra. Gómez Morón.
- “La Semana Santa andaluza y su proyección en Hispanoamérica”, en *Imaginería Indígena Mexicana*. Una catequesis en caña de maíz. Miembro: Dr. López Gutiérrez.
- Congreso de Historia de Colombia, Bogotá, septiembre 2000, Prof. Juan Marchena Fernández. Ponencia inaugural “La Universidad en América Latina y la creación de un pensamiento alternativo”; ponencia en la mesa de historia colonial: “Comercio y moneda en Cartagena de Indias y el área del Caribe.”
- Congreso de Historia del Caribe, Conferencia Inaugural “El fracaso del liberalismo en América Latina”, Veracruz, México, mayo 2001. Prof. Juan Marchena Fernández.

- II Jornadas sobre imaginarios urbanos, “Los habitantes de la campaña oriental y su visión del Montevideo Colonial (1724-1810)” Prof. Juan Marchena Fernández.
- IV Jornadas de Sociología. Taller de historia urbana: “Marginalidad urbana y exclusión social en las sociedades americanas coloniales”, Prof. Juan Marchena Fernández.
- III Jornadas de Historia de Andalucía, “Arquitectura de inspiración andaluza en Buenos Aires: aportes a un paisaje urbano cosmopolita”, Universidad de Córdoba, abril, 2001, Prof. Juan Marchena Fernández.
- III Congreso Internacional de Barroco Iberoamericano: “Muros de color en el Barroco sevillano. La pintura mural como recurso decorativo y como complemento informativo”. Prof. Fernando Quiles García.
- Seminario Ciudad y Territorio en el Campo de Gibraltar, “Lectura urbana de San Roque”. Prof. Fernando Quiles García.
- “Análisis de la actividad comercial en las ciudades con modelos gravitacionales”, II Reunión del Grupo de Trabajo Geografía de los Servicios de la Asociación de Geógrafos Españoles. Sevilla, 16 de febrero de 2001, Prof. Eulogio Parrilla Alcalá.
- “La influencia de las nuevas tecnologías en el diseño de actividades: el papel de Internet en la enseñanza/aprendizaje de E./L.E.”, conferencia presentada al II Ciclo de Conferencias Adquisición y uso de Segundas Lenguas, Universidad Pablo de Olavide, marzo-abril 2001, Prof^{ra}. Cruz Moya.
- “Integración de culturas e Internet en clase de E./L.E. una revisión crítica”, comunicación presentada al IV Simposio Internacional de Didáctica de la Lengua y la Literatura, L1 y L2, marzo 2001, Prof^{ra} Cruz Moya.
- “El concepto de historia en la narrativa española a mediados del siglo XIX”. Comunicación presentada al VIII Simposio Internacional sobre narrativa hispánica contemporánea: Novela y ensayo, noviembre 2000, Prof^{ra} Cruz Moya y Prof^{ra} Giménez Caro.
- “De la clase comunicativa a la enseñanza por tareas: el papel del profesor” comunicación presentada al Congreso Internacional “Historia de las metodologías en la enseñanza/aprendizaje de las lenguas modernas”, julio 2001, Prof^{ra} Cruz Moya.
- Congreso Internacional Espacios y usos funerarios en el occidente romano, “El reaprovechamiento funerario de edificios romanos durante la Antigüedad Tardia y la Alta Edad Media. El caso del Palatium Maximiani.” Junio 2001, Prof. Hidalgo Prieto.
- I Jornadas Cordobesas de Arqueología Andaluza. La arqueología andaluza ante el nuevo milenio. “El proyecto general de ordenación de la zona arqueológica de Cercadilla”. Noviembre 2000, Prof. Hidalgo Prieto.

Pertenencia a Grupos de Investigación

- Proyecto de Investigación “Inventario de recursos y propuesta de desarrollo turístico en el eje Guadalquivir-Doñana”, en desarrollo del Convenio entre la empresa Turismo de la provincia de Sevilla y la Universidad Pablo de Olavide. Director: Dr. Suárez Japón.
- Grupo de Investigación de Religiosidad y Fuentes Andaluzas, financiado por la Consejería de Educación y Ciencia, dentro del Plan Andaluz de Investigación, número de Código HUM-686, 2001-. Responsable Dr. Miura Andrades. Miembros: Dr. López Gutiérrez.
- Grupo de investigación: Centro de Estudios e Investigación para la Religiosidad Andaluza, financiado por la Consejería de Educación y Ciencia, dentro del Plan Andaluz de Investigación, número de Código HUM-359, coordinado por D. José Sánchez Herrero, 1988-2000, miembro Dr. Miura Andrades.
- Dr. Miura Andrades, miembro del equipo de redacción del proyecto de las Consejerías de Obras Públicas y Transportes y Medio Ambiente de la Junta de Andalucía “Riqueza y diversidad urbana en Andalucía”, para su edición en el Atlas de Andalucía, 4. Cartografía urbana, bajo la dirección del Dr. D. José María Feria Toribio, en su apartado de evolución histórica, al amparo del art. 11/45 de la LRU 1997-2000.
- Dr. Miura Andrades, investigador del proyecto de investigación titulado Análisis de la implantación y evolución del fenómeno urbano en el Suroeste Peninsular: El cinturón ibérico de piritas y la Sierra de Huelva, financiado por el Ministerio de Ciencia y Tecnología, BHA 2000-1347, cuyo investigador principal es D. Juan Manuel Campos Carrasco. 2001-2003.
- Dr. Miura Andrades, miembro del equipo de trabajo para realizar el Museo Olvera: la Frontera y los Castillos, como asesor científico en los aspectos históricos. Ayuntamiento de Olvera-Grupo Entorno, 2000.
- Dr. Miura Andrades, investigador principal del proyecto de investigación titulado “Elaboración de una base de datos multimedia sobre el patrimonio cultural común dentro de la acción piloto de cooperación “Red de Centros Históricos de Influencia Islámica en el Sur de la Península Ibérica y Norte de Marruecos” (art. 10 feder) convenio entre la Consejería de Obras Públicas y Transportes, la Consejería de Cultura de la Junta de Andalucía y la Universidad Pablo de Olavide, al amparo del art. 11/45 de la LRU, 2001.
- Dr. Miura Andrades, miembro del grupo de investigación “Diccionario toponomástico de Andalucía Occidental”, financiado en el marco del Plan Andaluz de Investigación de la Junta de Andalucía (grupo HUM 0352)
- Grupo de Estudios sobre Europa, el mundo mediterráneo y su difusión atlántica. HUM 680. Responsable, Dr. Fernández Valverde. Miembros: Dra. Canterla González, Dr.

Fernández Sánchez-Alarcos, Prof^ª. M^a Isabel Fijo León

- Dr. Cortés Copete, miembro del grupo de Investigación del P.A.I. de la Junta de Andalucía “Pensamiento, ideología y religión en el Mundo Antiguo”.
- Dr. Cortés Copete, miembro del proyecto de Investigación de la DGYCIT “Ideologías y cambio religioso en el Mediterráneo Antiguo”.
- Dra. Gómez Morón, Secretaria del Grupo de Investigación “Estudios interculturales (inglés- español): Aspectos pragmáticos y discursivos” (III PAI – HUM 640)
- Prof^ª. Paneque Salgado, miembro del equipo investigador del proyecto Integrated Evaluation for Sustainable River Basin Governance, financiado por la Unión Europea (EVK1-2000-22026).
- Prof^ª. Paneque Salgado, miembro del equipo investigador del proyecto Social and Institutional Responses to Climate Change and Climate Hazards, financiado por la Dirección General XII de la Unión Europea /ENV4CT970447.
- Prof^ª. Paneque Salgado, miembro del grupo de investigación del Plan Andaluz de Investigación Estructuras y Sistemas Territoriales.
- Prof^ª. Paneque Salgado, miembro del grupo de Investigación del Plan Andaluz de Investigación Geografía y Desarrollo Regional y Urbano.
- Dr. Marchena Fernández, Coordinador del Grupo HUM 209 “Procesos de integración cultural, desarrollo y Derechos Humanos en América Latina”, del P.A.I.
- Dr. Marchena Fernández, Diseño de un Programa de Investigación y acción multidisciplinar “MOADE-Proyecto Saraguro”, presentado al Programa I+D del Ministerio de Educación, Ciencia y Tecnología, incorporando a profesores e investigadores de la Universidad Pablo de Olavide, del Grupo TAR de la Escuela Universitaria Politécnica de la Universidad de Sevilla y del Grupo de Energías Renovables de la Escuela Superior de Ingenieros de la Universidad de Sevilla, Universidad de Huelva y Universidad de Cuenca (Ecuador).
- Dr. Marchena Fernández, miembro del proyecto Arqueología “Programa de investigación etno-histórica y arqueológica en América Latina con la Universidad Católica de Lima (Perú), el Instituto Nacional de Antropología e Historia de México- INAH y la Universidad de Mayagüez (Puerto Rico).
- Dr. Marchena Fernández, Red Humboldt, “Programa PIMA- Red de intercambio de investigadores España-México-Ecuador, con la Universidad Veracruzana (México) y la Universidad de Cuenca (Ecuador).
- Dr. Marchena Fernández, miembro del proyecto Ciudades, “Proyecto de digitalización de imágenes sobre las ciudades latinoamericanas, 1850-1940” Centro de Documentación

de Arquitectura Latinoamericana de Buenos Aires, CEDODAL, Consejo de Europa, Dirección General de Urbanismo de la Consejería de Obras Públicas y Transportes de la Junta de Andalucía.

- Dr. Quiles García, miembro del Grupo de Investigación y desarrollo tecnológico Laraña.
- Dr. Quiles García, miembro del grupo de investigación y desarrollo tecnológico Quadra-tura, HUM. 713, que dirige el Dr. Moreno Mendoza, adscrito al Dpto. de Humanidades de la Universidad Pablo de Olavide.
- Prof. Parrilla Alcalá, miembro del grupo de investigación “Ordenación del litoral y tecnologías de información territorial”, registrado con número 1216 en el Plan Andaluz de Investigación (PAI).
- Prof^a Cruz Moya, miembro del Grupo de investigación “Investigaciones histórico-lin-güísticas y de las hablas vivas del sudeste español” P.A.I. HUM-0407.

ACTIVIDAD DOCENTE (ADEMÁS DE LA DOCENCIA EN LA LICENCIATURA EN HUMANIDADES).

Asignaturas de tercer ciclo

- Curso de Doctorado: “Ciudades y murallas: claves para el análisis de las morfologías urbanas”. Programa de Doctorado: Derechos Humanos y desarrollo. Miembros: Dr. Suárez Japón.
- Curso de Doctorado: “Espacio y Poder: análisis de los espacios fronterizos”. Universidad Pablo de Olavide, Programa de Doctorado: Derechos Humanos y desarrollo. Miembros: Dr. Suárez Japón.
- Programa de Doctorado: Las Máscara del Poder en el Imaginario Iberoamericano. Uni-versidad Pablo de Olavide de Sevilla. Miembros: Dr. Miura Andrades, Dr. Yun Casalilla, Dr. Marchena Fernández
- Doctorado de Historia de la Universidad Andina Simón Bolívar, en su sede en Quito (Ecuador). Miembros: Dr. Miura Andrades, Dra. Canterla González, Codirectora del Programa de Doctorado sobre Investigaciones Feministas Estrategias del poder político: género, raza y violencia.
- Curso de doctorado “Pragmática y discurso institucional” (3 créditos)(febrero- mayo 2001) dentro del programa de doctorado interdepartamental –interuniversitario Lengua y Lingüística Inglesas del Dpto. de Filología Inglesa (Lengua Inglesa) de la Universidad de Sevilla y el Dpto. de Humanidades de la Universidad Pablo de Olavide. Miembros: Dra. Gómez Morón.

ACTIVIDADES DE EXTENSIÓN UNIVERSITARIA

Conferencias y Seminarios

- Conferencia “La Implantación de la Iglesia en Andalucía. ¿Un modelo para la exportación?”, celebrada en la Universidad de Cuenca (Ecuador) el día 27 de julio de 2000. Miembros: Dr. Miura Andrades.
- Conferencia “La conquista y repoblación de Andalucía. El fracaso del colonialismo medieval”, dentro de la programación del doctorado de Historia de la Universidad Andina Simón Bolívar, en su sede en Quito (Ecuador), el día 16 de agosto de 2000. Miembros: Dr. Miura Andrades.
- Conferencia “El nacimiento del purgatorio en Andalucía. Tumbas y milagros”, dentro de la programación del doctorado de Historia de la Universidad Andina Simón Bolívar, en su sede en Quito (Ecuador), el día 18 de agosto de 2000. Miembros: Dr. Miura Andrades.
- Conferencia “La implantación de la Iglesia en la Andalucía cristiana- Un modelo de exportación”, dentro de la programación del Curso de Verano en Historia de la Universidad Andina Simón Bolívar, en su sede en Quito (Ecuador), el día 20 de agosto de 2000. Miembros: Dr. Miura Andrades.
- Conferencia “La ciudad musulmana: estructuras y jerarquías urbanas”, dentro del V Curso Intensivo de Lengua Árabe Moderna e Introducción a la Cultura e Historia del Islam. Universidad de Huelva, abril de 2000. Miembros: Dr. Miura Andrades.
- Ciclo: “La Edad Media y el Cine”, organizado por el área de Historia Medieval y el Aula de Humanidades “Juan de Mal Lara”, de la Universidad Pablo de Olavide de Sevilla, como coordinador, diciembre 2000- enero 2001. Miembros: Dr. Miura Andrades.
- Ciclo “Emperadores Hispánicos”, organizado por el Patronato del Real Alcázar, Ayuntamiento de Sevilla, como coordinador. Reales Alcázares de Sevilla 1,8,13,15,20 y 22 de febrero de 2001. Miembros: Dr. Miura Andrades.
- Conferencia “Alfonso VII”, dentro del ciclo “Emperadores Hispánicos”, organizado por el Patronato del Real Alcázar, Ayuntamiento de Sevilla. Reales Alcázares de Sevilla 15 de febrero de 2001.
- Conferencia “Al Cesar lo que es del Cesar y a Dios lo que es de Dios: dos utopías en conflicto” 2001. Miembro: Dr. Cortés Copete.
- Ciclo de Conferencias impartido en los Reales Alcázares enero-febrero 2001 “Emperadores Hispánicos”. Miembro: Dr. Cortés Copete.
- Comunicación presentada al II Ciclo de Conferencias sobre Adquisición y Uso de Segundas Lenguas (Universidad Pablo de Olavide, Sevilla, del 25 de marzo al 6 de abril de

2001). Prof^a. Fijo León.

- Asistencia al IV International Seminar on Culture and Power: Unofficial Knowledge(s) en la Facultad de Letras de la Universidad de Murcia (15-16 septiembre de 2000). Dra. Gómez Morón.
- Asistencia al 11th Susan Hubner Seminar en la Universidad de Zaragoza (Febrero 2001) Dra. Gómez Morón.
- Asistencia al en el XI Congreso Luso-Hispano de Lenguas para Fines Específicos - Universitat Jaume I (Castellón) (4-7 julio 2001) Dra. Gómez Morón.
- Seminario Sistemas de Información Geográfica. Medio Ambiente y Patrimonio, Universidad Pablo de Olavide, nov. 2000-mayo 2001, codirectora Prof^a. Paneque Salgado.
- Seminario “Arqueología Moche del Norte del Perú”. Impartido por el Dr. Marchena Fernández, mayo de 2001.
- Seminario “Derechos Humanos, narcotráfico y política en Colombia”, Dr. Marchena Fernández, noviembre, 2000, como parte de la Red de Docencia Iberoamericana.
- Seminario “Género, movimientos de mujeres y derechos humanos en América Latina, una perspectiva histórica”, Profa. Ruth López Oseira, noviembre, 2000, como parte de la Red de Docencia Iberoamericana.
- Seminario “Mujeres, trabajo y globalización desde la perspectiva histórica”, Prof. Ruth López Oseira, diciembre 2000, como parte del desarrollo de la Red de Docencia Iberoamericana.
- Seminario “Mujeres, educación y trabajo. La elaboración de los estereotipos de género en Medellín, Antioquia, 1930-1960”, Profa. Ruth López Oseira, impartido en el curso de formación de la Escuela Nacional Sindical, Medellín, Colombia, septiembre, 2000.
- Conferencia dictada en el Colegio de Michoacán, México. Dr. Marchena Fernández, noviembre, 2000.
- Conferencia dictada en el Centro de Estudios Históricos de Zamora, Michoacán, México. Dr. Marchena Fernández, noviembre, 2000.
- Conferencia dictada en el Instituto Mora, México, Dr. Marchena Fernández, noviembre, 2000.
- Conferencia dictada en la Facultad de Filosofía y Letras de la UNAM, México, Dr. Marchena Fernández, noviembre, 2000.
- Conferencia dictada en la Universidad de Salamanca, Dr. Marchena Fernández, abril,

2001.

- Seminario Ciudad y territorio en el Campo de Gibraltar, 16-18 julio 2001, Dr. Quiles García.
- Seminario “Sistemas de Información Geográfica. Medio Ambiente y Patrimonio”. Departamento de Humanidades y Vicerrectorado de Promoción Social y Cultural, Universidad Pablo de Olavide, nov. 2000-mayo 2001, coodirector Prof. Eulogio Parrilla Alcalá.
- II Ciclo de conferencias sobre Adquisición y uso de segundas lenguas, Universidad Pablo de Olavide, 26 de marzo – 4 de abril de 2001. organizadores: Dr. Ruhstaller Kühne, Dr. Lorenzo Bergillos, Dra. Gómez Morón, Prf^a. Cruz Moya.
- Organización de pasantía de un mes en centros arqueológicos del Perú en convenio con la Pontificia Universidad Católica del Perú, para 12 estudiantes, Dr. Marchena Fernández.
- I Ciclo de Cine Latinoamericano, con la presentación de 13 películas entre noviembre de 2000 y mayo de 2001, Dr. Marchena Fernández.
- Jornadas de Conferencias en el contexto de la Red Iberoamericana de Docencia sobre Derechos Indígenas, en Saraguro, (Loja) Ecuador, Dr. Marchena Fernández.
- Mesa redonda sobre “Educación en Derechos Humanos en América Latina” en la Universidad Pablo de Olavide, marzo, 2001, Dr. Marchena Fernández.
- Coordinación Técnica del Catálogo y Exposición Orto Hispalensis. Arte y cultura en la Sevilla del Emperador. Sevilla, Patronato del Real Alcázar, enero-febrero 2001, Dr. Quiles García.

Cursos

- “ El legado de las mujeres (II): las mujeres en el pensamiento”. En Título de Experto o Experta en género e igualdad de oportunidades. Jerez, 16, 17 y 23 de noviembre de 2000. Dra. Canterla González.
- “Educar para la igualdad: lenguaje e ideología”. En Título de Experto o Experta en género e igualdad de oportunidades. Jerez, 3 de mayo de 2001. Dra. Cinta Canterla.
- Cursos de Otoño de la Universidad de Sevilla. Curso Superior de Estudios Hispánicos. Curso titulado “Mujeres e Historia: Perspectivas de Ayer y Hoy”, en la mesa redonda “Hacia dentro: Mujeres y Religión”. Sevilla, septiembre, 2000. Miembros: Dr. Miura Andrades,
- III Curso sobre La Organización de los Archivos de Hermandades, feb-marzo 2001,

Director Dr. López Gutiérrez.

- “La Creación literaria como práctica global de contenidos” y “El papel de la literatura en la enseñanza del español como segunda lengua” Metodología en Enseñanza del Español como Lengua Extranjera, 12 de enero a 3 de febrero de 2001. Miembro Dr. Fernández Sánchez-Alarcos.
- “El realismo decimonónico como precedente de la narrativa actual” y “El personaje femenino en relatos contemporáneos escritos por hombres”, La enseñanza de la literatura a extranjeros: mujer y literatura. Miembro: Dr. Fernández Sánchez-Alarcos.
- Dirección del Curso de Estudios de Formación Especializada “Avenue: programación y personalización del sistema de información geográfica Arcview”. Universidad Pablo de Olavide, enero-febrero 2001, Prof. Eulogio Parrilla Alcalá.

ADMINISTRACIÓN Y SERVICIOS



14. ADMINISTRACIÓN Y SERVICIOS

En el curso académico 2000/2001, se ha iniciado en la administración y servicios de la Universidad una fase de revisión, tanto de estructura organizativa de las Unidades y Servicios, como de los procedimientos administrativos. Después de tres años de actividad, con un intenso ritmo de crecimiento, era necesario efectuar una reflexión colectiva para remodelar y establecer los objetivos que adecuen nuestra administración al funcionamiento de nuestra Universidad en los próximos años.

No obstante lo anterior, durante este curso la administración universitaria ha continuado con sus objetivos de estabilización de sus plantillas, con convocatorias de plazas de funcionarios de distintas escalas, y ampliación de las mismas mediante contratación de diferentes técnicos de prevención de riesgos laborales, especialistas en electricidad y becarios de formación, que han permitido mejorar y ampliar los servicios prestados a la comunidad universitaria.

Hay que destacar las tareas realizadas de apoyo técnico, administrativo y de dirección de las instalaciones y obras gestionadas durante el curso 2000/2001, que por su volumen representa un salto cualitativo y cuantitativo en las infraestructuras y servicios del Campus.

14.1. UNIDAD DE PERSONAL

En la Unidad de Personal se ha gestionado a lo largo del curso 00/01 aproximadamente el 39% de todos los documentos registrados como entradas en el Registro General de la Universidad.

Los documentos generados en esta Unidad y registrados como salidas han supuesto un 17% sobre el total de los asientos de salidas practicados en la Universidad.

En cuanto a la correspondencia interna recibida y generada ha supuesto aproximadamente un 11% de la registrada como tal.

Entre las actuaciones más relevantes a lo largo de este curso académico se encuentran las siguientes:

- En primer lugar el desarrollo de los procesos selectivos puestos en marcha para el acceso a la Escala de Gestión de Sistemas e Informática y Escala Auxiliar de esta Universidad, convocatorias muy importantes para avanzar en la consolidación de una infraestructura básica a nivel de administración.
Escala de Gestión de Sistemas e Informática: Convocatoria de 6 plazas. 61 solicitudes recibidas.
Escala Auxiliar: Convocatoria de 50 plazas 3.634 solicitudes recibidas.
- La organización de nuevos cursos de formación dirigidos al personal de administración y servicios, dentro del marco del tercer acuerdo de Formación Continua en las Administraciones Públicas, suponen un paso más en la apuesta por un servicio de calidad.

Las acciones formativas han sido cuatro:

“Estructura Organizativa de Universidad Pablo de Olavide” con 6 horas de duración y un total de 50 participantes.

“Comunicación y Atención al usuario de la Universidad Pablo de Olavide” con 15 horas de duración y un total de 25 participantes.

“Microsoft Excel-97/Microsoft Access-97” con 40 horas de duración y un total de 21 participantes.

“Procedimiento Administrativo” con 15 horas de duración y un total de 61 participan-

tes.

- Destacar el avance en la explotación del programa HOMINIS que nos está facilitando las gestiones relacionadas con nóminas externas (Becarios).
- La organización de reconocimientos médicos en el Centro Asistencial Fremap tanto para el profesorado contratado como para el PAS, con un total de 67 reconocimientos concertados.
- Se continúa avanzado en la consolidación de una plantilla estable de profesorado habiendo realizado 22 convocatorias de concursos / concursos de méritos para cubrir 4 plazas de Catedrático de Universidad, 12 plazas de Titular de Universidad, 1 de Catedrático de Escuela Universitaria y 3 de Profesor Titular de Escuela Universitaria.
A lo largo del curso académico se han realizado tres convocatorias para cubrir un total de 34 plazas de profesorado contratado.
- Se han convocado plazas para personal laboral eventual: dos de Técnico Superior, una de Técnico de Grado Medio de Servicios Técnicos de Obras, Equipamiento y Mantenimiento y dos de Técnico Auxiliar de Biblioteca, Archivos y Museos.
- Igualmente se han convocado plazas para funcionario interino: cuatro de la Escala de Gestión de Sistemas e Informática y dos de Ayudantes de Archivos, Bibliotecas y Museos.
- Asimismo, se han convocado procesos selectivos para cubrir por el sistema de promoción interna las siguientes plazas: una de la Escala de Facultativos de Archivos, Bibliotecas y Museos, cuatro de la Escala de Gestión y once de la Escala Administrativa.
- Por último, por necesidades del servicio, se ha confeccionado una Bolsa de Trabajo en la Escala Auxiliar (previa negociación con los Delegados de Personal) formada por 307 personas.

PERSONAL DE ADMINISTRACION Y SERVICIOS

	CURSO 99/00	CURSO 00/01
PAS FUNCIONARIO	26	108
PAS FUNC. INTERINO	50	32
PAS LABORAL FIJO	9	9
PAS LABORAL EVENTUAL	12	19
TOTAL PAS.....	97	168

PERSONAL DE ADMINISTRACION Y SERVICIOS

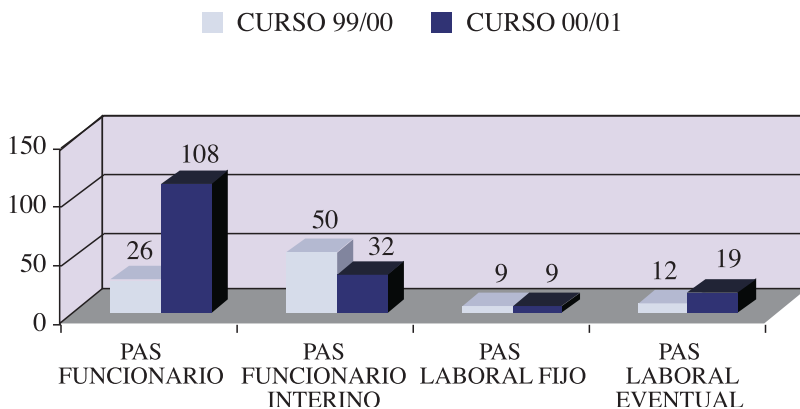

PLAZAS CONVOCADAS PERSONAL DE ADMINISTRACIÓN Y SERVICIOS

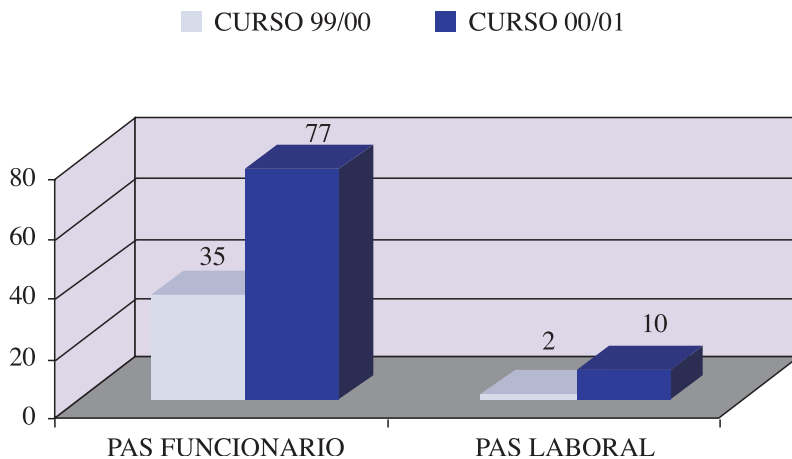

14.2. UNIDAD DE GESTIÓN DE EXPEDIENTES ACADÉMICOS

Actuaciones más relevantes.

- Incorporación de los nuevos módulos del programa Ágora, en la actualidad se está trabajando para que se puedan realizar informáticamente las siguientes tareas:
 - Gestión de Actas, calificando el acta el profesor desde su Pc.
 - Gestión de la matrícula de Tercer Ciclo y Enseñanzas Propias.
- Ampliación del sistema de turnos para la ventanilla de atención al público, además del ya existente para la matriculación.

Datos estadísticos.

- Alumnos matriculados en enseñanza oficial de primer y segundo ciclo en el curso 2000-2001:
 - 797 Licenciatura en Administración y D. de Empresas
 - 592 Licenciatura en Ciencias Ambientales
 - 724 Diplomatura en Ciencias Empresariales
 - 821 Licenciatura en Derecho (Plan de 1998)
 - 303 Licenciatura en Derecho (Plan de 1965)
 - 400 Licenciatura en Humanidades
 - 862 Diplomatura en RR. Laborales (Plan de 1998)
 - 155 Diplomatura en RR. Laborales (Plan de 1995)
 - 900 Diplomatura en Trabajo Social (Plan de 1998)
 - 175 Diplomatura en Trabajo Social (Plan de 1989)
- Total de alumnos matriculados en la Universidad **5.729 – 191 alumnos que simultanean estudios = 5.538**

**UNIVERSIDAD PABLO DE OLAVIDE
ALUMNOS MATRICULADOS CURSO 2000 -2001**

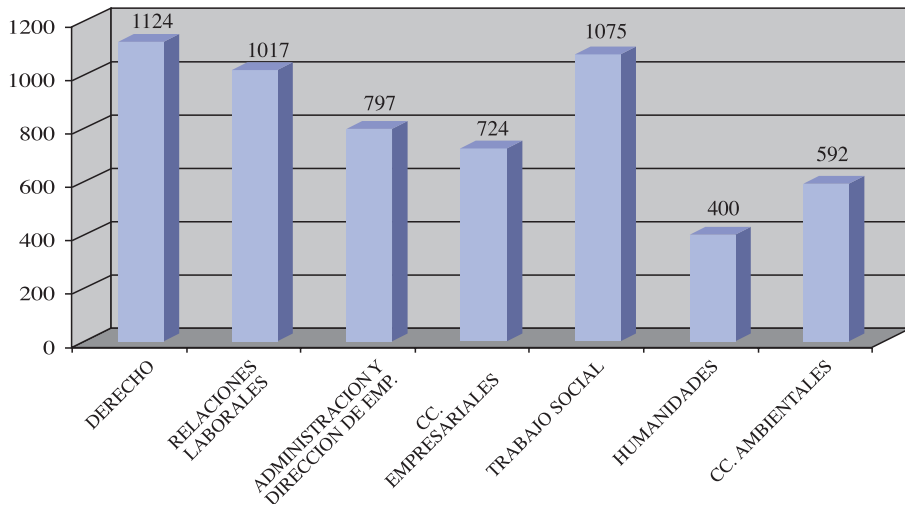

**UNIVERSIDAD PABLO DE OLAVIDE PORCENTAJES DE
ALUMNOS MATRICULADOS POR TITULACIONES CURSO 2000-2001**

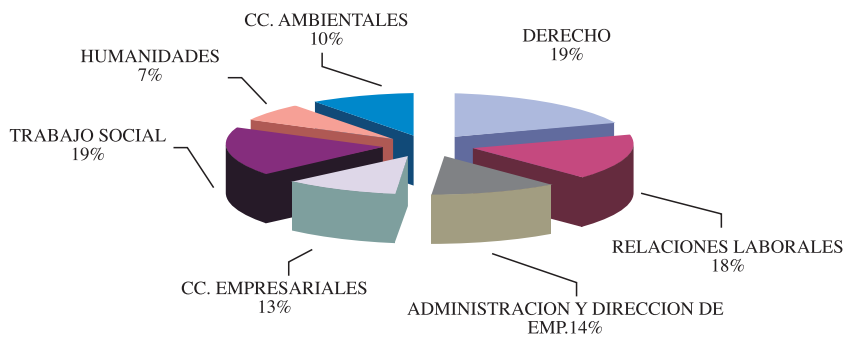

UNIVERSIDAD PABLO DE OLAVIDE INCREMENTO DE ALUMNOS CON RESPECTO A CURSOS ANTERIORES

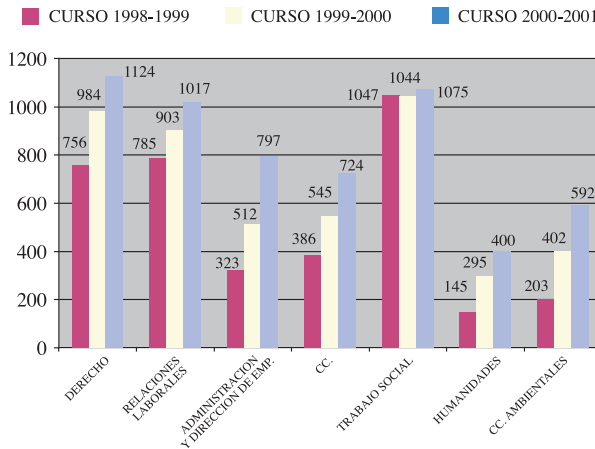

- Alumnos matriculados en enseñanza oficial de tercer ciclo en el curso 2000-2001:

- 184 alumnos de Cursos de Doctorado.

- Alumnos matriculados en cursos de estudios propios:

- 143 alumnos

- Alumnos egresados en el curso 2000-2001:

- Diplomatura en Ciencias Empresariales: 13
- Diplomatura en Relaciones Laborales (planes antiguos): 35
- Diplomatura en Trabajo Social (planes antiguos): 80
- Licenciatura en Derecho (planes antiguos): 3

- Total alumnos egresados: **131**

- Certificaciones Académicas Oficiales (traslados a otra Universidad): 188
- Resoluciones de solicitudes de alumnos tramitadas: 2.658
- Certificaciones Académicas Personales expedidas: 450 *
- Apertura de expedientes de títulos oficiales: 500 *
- Apertura de expedientes de títulos propios: 150 *
- Tramitación de convalidaciones: 775
- Actas tramitadas: 1.484
- Devoluciones de Precios Públicos tramitadas: 162

* Estos datos recogen el incremento previsto hasta el final del curso académico.

Hay que reseñar muy especialmente la consecución de un objetivo muy importante para cualquier institución universitaria: la existencia de grupos de clase que, al menos en una asignatura, cumplan la ratio de **70 alumnos por profesor en Primer Ciclo y 50 en Segundo Ciclo.**

RATIO 70 ALUMNOS/PROFESOR EN PRIMER CICLO

Licenciatura en Administración y Dirección de Empresas	19	asignaturas
Licenciaturas Conjuntas en Dº y Admón. y Direcc. Empresas	12	”
Diplomatura en Ciencias Empresariales	27	”
Licenciatura en Derecho	20	”
Licenciatura en Humanidades	17	”
Diplomatura en Relaciones Laborales	17	”
Diplomatura en Relaciones Laborales (Plan 1995)	47	”
Diplomatura en Trabajo Social	15	”

RATIO 50 ALUMNOS/ PROFESOR EN SEGUNDO CICLO

Licenciatura en Administración y Dirección de Empresas	16	asignaturas
Licenciaturas Conjuntas en Dº y Admón. y Direcc. Empresas	2	”
Licenciatura en Derecho (Plan 1965)	23	”
Diplomatura en Relaciones Laborales (Plan 1995)	6	”
Diplomatura en Trabajo Social (Plan 1989)	12	”

VARIACIÓN DE LA ACTIVIDAD DE LA UNIDAD CON RESPECTO AL CURSO ANTERIOR

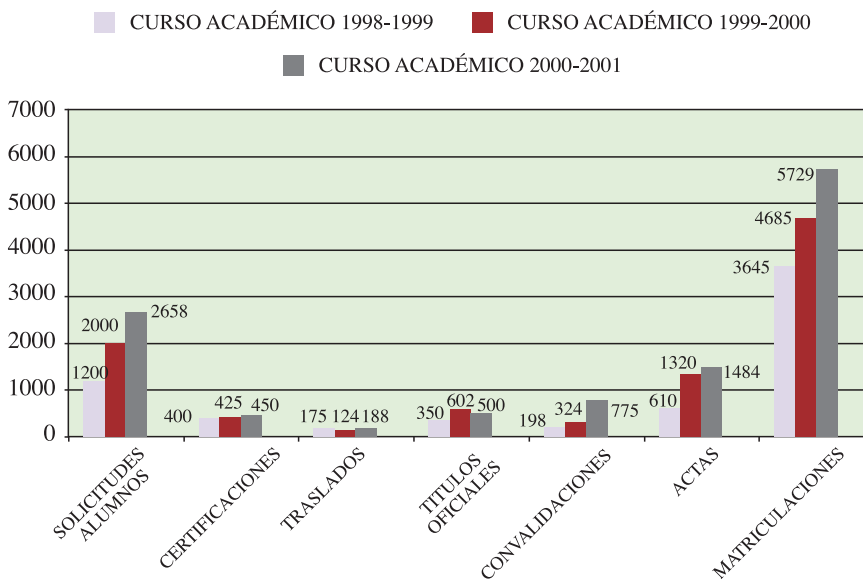

14.3. UNIDAD DE ALUMNOS

La Unidad de Alumnos desempeña tareas tales como la gestión del procedimiento de preinscripción para el acceso a los estudios impartidos en la Universidad, gestión de todo tipo de becas y ayudas al estudio, tramitación de recursos de alzada, tramitación de títulos, gestión de estadísticas, atención e información al alumnado, etc.

A continuación pasamos a realizar un breve recorrido por la labor desarrollada a lo largo del curso, agrupando las distintas funciones asignadas de la forma siguiente:

14.3.A. Acceso a la Universidad

1. Pruebas de Acceso a la Universidad para Mayores de 25 Años.

Por lo que respecta al desarrollo de las Pruebas en la Universidad Pablo de Olavide, la inscripción en las mismas se realizó en la primera quincena de enero, celebrándose la Prueba Común en el mes de marzo y la Prueba Específica en el mes de abril, desarrollándose con total normalidad y sin incidencia digna de destacar. Superaron las pruebas un total de veinte alumnos que realizaron el Curso de Orientación e Iniciación (C.O.I.) durante la primera semana de junio.

2. Preinscripción 2000/01 para alumnos de nuevo ingreso

En cuanto a la oferta de plazas para el curso 2000/01, se ha mantenido la oferta del curso anterior, con la única novedad de la oferta de 30 plazas para el acceso al segundo ciclo de la Licenciatura de Administración y Dirección de Empresas.

La oferta de plazas para las distintas titulaciones fue la siguiente:

• Licenciatura de Admón. y Dirección de Emp. (1º CICLO):	190 plazas
• Licenciatura de Admón. y Dirección de Emp. (2º CICLO):	30 plazas
• Licenciatura de Ciencias Ambientales:	200 plazas
• Licenciatura de Derecho:	190 plazas
• Licenciatura en Derecho y Admon. y Direcc. Empresas:	120 plazas

- Licenciatura de Humanidades: 200 plazas
- Diplomatura de Ciencias Empresariales: 250 plazas
- Diplomatura de Relaciones Laborales: 250 plazas
- Diplomatura de Trabajo Social: 300 plazas

En total se ofertaron siete titulaciones, 4 Licenciaturas y 3 Diplomaturas, los Estudios Conjuntos de Derecho y Administración de Empresas y el segundo ciclo de esta última, con un total de 1730 plazas para alumnos de nuevo ingreso.

De conformidad con la Ley 1/1992, de Coordinación del Sistema Universitario Andaluz, que establece “a los únicos efectos del ingreso en los centros universitarios, todas las Universidades Andaluzas se considerarán como un distrito universitario”, la Universidad Pablo de Olavide, al igual que el resto de Universidades Andaluzas, integrada en dicho distrito, ha de seguir el procedimiento de preinscripción establecido por la Comisión del Distrito Único de Andalucía, y prestar los mismos servicios que el resto de las Universidades Andaluzas en lo concerniente a la gestión del mencionado procedimiento.

Se estableció un punto de información y recogida de solicitudes, exposición de listas de comprobación de datos y de adjudicación de plazas, tramitación de alegaciones, gestión de solicitudes de revisión y de reserva de plazas.

Concluidas las Fases I y II del procedimiento de preinscripción resultaron plazas vacantes en las titulaciones de Derecho y de Humanidades, por lo que fue necesario ofertar las plazas vacantes en una III Fase extraordinaria, que, de conformidad con la Comisión del Distrito Único, su gestión corresponde ya exclusivamente a la propia Universidad.

3. Preinscripción 2000/01 para el acceso a otros estudios

La Unidad de Alumnos realiza la gestión de los procedimientos de Preinscripción para el acceso a los Programas de Doctorado ofertados por la Universidad, así como a diversos Cursos de Especialista y de Formación Especializada. Igualmente, durante el curso 2000/2001 se llevó a cabo la gestión del proceso de admisión a las asignaturas y actividades de libre configuración.

14.3.B. Becas y Ayudas al Estudio

La Unidad de Alumnos ha tenido encomendada la gestión de todo tipo de becas y ayudas al estudio. A lo largo del curso 00/01 se han ido produciendo una serie de convocatorias, tanto de otros organismos como de la propia Universidad, siendo muy distintas las funciones asignadas a la Unidad de Alumnos ya que en unos casos se trata sólo de control y seguimiento y, en otros, conlleva desde la propia convocatoria a la tramitación y gestión completa.

Pasamos a continuación a realizar un breve recorrido por las distintas convocatorias que se han tramitado en este curso.

1. Convocatoria de becas de movilidad para alumnos universitarios que cursan estudios fuera de su Comunidad Autónoma, del Ministerio de Educación y Cultura.

Para el curso 2000/01, el Ministerio de Educación y Cultura, por Orden de 21 de junio de 2000 (B.O.E. de 8 de julio), convocó becas de movilidad, cuya finalidad es ayudar a las familias a afrontar los gastos que se derivan de esta situación y favorecer que los alumnos universitarios puedan cursar los estudios de su vocación con independencia de la Comunidad Autónoma en que se impartan.

La convocatoria va destinada a alumnos universitarios y de estudios superiores que, durante el curso 2000/01, vayan a cursar estudios presenciales, en Centros ubicados en una Comunidad Autónoma distinta a la de su domicilio familiar. La gestión es idéntica a la de la Convocatoria General, realizándose un procedimiento paralelo a éstas.

2. Convocatoria de becas y ayudas al estudio de carácter general, del Ministerio de Educación y Cultura.

Constituye la convocatoria más generalizada y utilizada por los alumnos universitarios. Convocada por la Orden del Ministerio de Educación y Cultura, de 15 de junio de 2000 (B.O.E. de 7 de julio), según la cual cada Universidad, como órgano gestor, tiene asignada las funciones de recogida de solicitudes, supervisión y estudio de las mismas, codificación, propuestas de concesión y de denegación, envío al Ministerio, comunicación a los alumnos, tramitación de alegaciones, seguimiento de los pagos, etc.

Para la gestión de las solicitudes de estas becas se ha utilizado el programa informático de Ágora.

Se han presentado un total de 1965 solicitudes, lo que representa un 35,30% del total de alumnos matriculados. De las 1965 solicitudes se han propuesto para concesión de ayudas 1249, el 63,56%; denegándose 715 solicitudes, el 36,39%.

3. Convocatoria del Programa Español de Ayudas para la movilidad de estudiantes "Séneca"

Convocadas por Orden del Ministerio de Educación y Cultura de 20 de abril de 2001 (B.O.E. de 8 de mayo), tiene como finalidad incrementar la calidad y alcance de la oferta educativa en la enseñanza superior, lo que repercutirá en la mejora tanto de la formación individual del estudiante como del funcionamiento de las Instituciones de enseñanza superior, así como incentivar a los estudiantes españoles a realizar una parte de sus estudios en una universidad distinta de la de procedencia, con la garantía del pleno reconocimiento de los estudios realizados a su regreso en la Universidad de origen.

La Universidad Pablo de Olavide ha firmado Convenios bilaterales con las universidades de Alcalá de Henares, Almería, Autónoma de Barcelona, Autónoma de Madrid, Cádiz, Carlos III, Castilla-La Mancha, Córdoba, Extremadura, Gerona, Huelva, Jaén, Las Palmas de Gran Canaria, León, Málaga, Miguel Hernández, Politécnica de Valencia, Pompeu Fabra, Pública de Navarra, Salamanca y Zaragoza.

Se han recogido un total de 17 solicitudes de alumnos de la Universidad Pablo de Olavide, concediéndose 4.

4. Becas de ayudas al estudio en colaboración con la Junta de Andalucía

Fueron convocadas por Resolución de 23 de enero de 2001, con un presupuesto de 6.000.000,- Ptas. Al objeto de poder atender la totalidad de solicitudes que reunían todos los requisitos exigidos, se amplió el presupuesto asignado hasta la cantidad de 9.542.000,- Ptas.

Se presentaron un total de 486 solicitudes de las cuales a 207 les fue concedida la ayuda al cumplir los requisitos establecidos en la convocatoria, y 279 fueron denegadas por no cumplirlos. Fueron resueltas por Resolución de 5 de abril de 2001.

5. Becas y ayudas propias de la Universidad

a) Ayudas de bonos de comedor

La Universidad Pablo de Olavide, consciente de que puede haber estudiantes de la misma que se encuentren en precaria situación económica, vuelve a convocar, para el curso 2000/2001, ayudas de comedor al objeto de sufragar parcialmente los gastos de alimentación, convocando por Resolución de fecha 4 de septiembre de 2000:

- 50 ayudas cuya cuantía será el 50% del importe del menú durante los días lectivos entre el 1 de noviembre de 2000 y el 20 de julio de 2001.

Se presentaron un total de 229 solicitudes de las cuales 74 fueron admitidas y 155 denegadas.

b) Ayudas de Residencia

La Universidad Pablo de Olavide, considerando la existencia de un colectivo de estudiantes que no tienen su residencia habitual en el lugar donde cursan sus estudios universitarios y, al mismo tiempo, gozan de rentas familiares bajas, convocó por Resolución de 23 de enero de 2001, 12 ayudas para sufragar gastos de residencia por una cuantía de 150.000,- ptas. cada una.

Se presentaron un total de 22 solicitudes de las cuales 9 fueron aceptadas y 13 denegadas por no reunir los requisitos establecidos en la convocatoria. Fueron resueltas por Resolución de 5 de abril de 2001.

c) Ayudas Sociales Extraordinarias

La Universidad Pablo de Olavide, consciente de que por diversas circunstancias pueda haber alumnos/as en precaria situación económica, prioritariamente sobrevenida, que a su vez no gocen de otro tipo de beca o ayuda, considera necesario el establecimiento de estas ayudas, para tales supuestos, al objeto de que nadie quede excluido del estudio en la Universidad por razones económicas, dentro de los límites presupuestarios, por tal motivo convocó, por Resolución de 23 de enero de 2001 este tipo de ayudas, destinando a tal efecto un presupuesto de 1.200.000,- ptas. La modalidad y cuantía de las ayudas será variable, según las circunstancias de cada caso.

En total se recibieron 31 peticiones, de las cuales 12 de ellas se consideraron justificadas y 19 fueron rechazadas, resolviéndose la convocatoria por Resolución de 18 de junio de 2001.

d) Ayudas de Colaboradores y Apoyos

Para el curso 2000/01 se han convocado ayudas deportivas, sociales e informáticas, con la finalidad de cubrir las necesidades de realización de actividades físicas, prácticas deportivas y colaboración social con la comunidad universitaria.

- *Resolución Rectoral de fecha 4 de septiembre de 2000 y 22 de febrero de 2001*, con un presupuesto asignado de 12.655.000,- Ptas., ofertándose los siguientes tipos de ayudas:

Colaborador General del Servicio Deportivo	450.000 ptas. anuales
Dos colaboradores del Servicio Deportivo	360.000 ptas. anuales c/u
Diez Monitores Fitness	225.000 ptas. anuales c/u
Trece monitores deportivos	160.000 ptas. anuales c/u
Cuatro Colaboradores Servicio Voluntariado	270.000 ptas. anuales c/u
Dos Apoyos Colaboradores S.V. (disminuidos psíquicos)	500.000 ptas. anuales c/u
Cuatro Colaboradores Servicio CASA	200.000 ptas. anuales c/u
Cinco Colaboradores Aulas	180.000 ptas. anuales c/u
Quince monitores de informática	225.000 ptas. anuales c/u

- *Resolución de 12 de septiembre de 2000 por la que se convocan:*

Una ayuda de Orientador Jurídico	300.000 ptas.
Una ayuda de Orientador Laboral	300.000 ptas.
Una ayuda de Orientador Psicopedagógico	300.000 ptas.

- *Resolución de 20 de noviembre de 2000 por la que se convocan dos becas de Colaboradores para la Oficina de la Relaciones Internacionales, con la siguiente distribución:*

Una beca de Apoyo en el Área de Cooperación	600.000 ptas. anuales
Una beca de Apoyo en el Marco del Programa Sócrates	300.000 ptas. anuales

e) Convocatorias de Becas de Formación de Personal

- *Resolución de 12 de septiembre de 2000*

Siete becas de Formación de personal Técnico de Informática, cada beca tendrá una duración de un año y una asignación de 72.000 ptas. mensuales.

- *Resolución de 12 de septiembre de 2000*

Dos becas de Monitores de Formación de Personal Técnico de Informática, cada beca

tendrá una duración de un año y una asignación de 90.000 ptas. mensuales.

- *Resolución de 22 de febrero de 2001*

Cuatro becas de Formación de Personal Bibliotecario, cada beca tendrá una duración de un año y una asignación de 72.000 ptas. mensuales.

- *Resolución de 20 de noviembre de 2000*

Una beca de Formación de Personal de apoyo a la Unidad de Calidad, de un año de duración y una asignación de 72.000 ptas. mensuales.

- f) *Convocatoria de ayudas en virtud del Convenio suscrito entre la Universidad Pablo de Olavide y la Empresa Dell Computer, S.A. y El Monte de Piedad y Caja de Ahorros de Huelva y Sevilla.*

- *Resolución de 1 de marzo de 2001* por la que se convocan ayudas para alumnos de la Universidad Pablo de Olavide, para la adquisición de ordenadores portátiles.

6. *Becas de Prácticas en empresas*

- a) *Becas PRAEM*

Resolución de 3 de julio de 2000 (BOJA de 8 de agosto), por la que se convocaron 36 becas de prácticas, de estudiantes universitarios en entidades o empresas radicadas en Andalucía, concediéndose a 20 estudiantes.

- b) *Becas de Prácticas en virtud de Convenios*

Se han ido convocando a lo largo de todo el Curso Académico, según se van suscribiendo los convenios que le sirven de base. En total se han realizado unas 25 convocatorias, que han supuesto un total de 65 becas para la realización de prácticas de nuestros alumnos tanto en entidades privadas como públicas.

14.3.C. Títulos

La Unidad de Alumnos ha sido la encargada de la tramitación de todo tipo de títulos y certificados acreditativos de asistencia, participación o colaboración de los distintos cursos o actividades que en ella se realizan.

1. *Títulos Oficiales.* Durante este curso se ha comenzado con la gestión de los títulos oficiales, procediéndose a la grabación y remisión de los títulos correspondientes a la primera promoción de Trabajo Social, encontrándose actualmente a la espera que se proceda, por parte del Ministerio de Educación, Cultura y Deportes, a la asignación de los números del Registro Oficial de Títulos.

2. *Títulos de estudios de postgrado.* Se han gestionado durante este curso la expedición, tanto de los Títulos de Especialista que se han impartido por la Universidad como los Diplomas de Aprovechamiento correspondientes a los Cursos de Formación Especializada celebrados. En total se han expedido 255 entre títulos y diplomas.
3. *Diplomas de Estudios Avanzados de Tercer Ciclo,* para los alumnos que han finalizado el Programa de Doctorado, de conformidad con lo establecido en el Real Decreto 778/1998 y Normativa Propia de la Universidad Pablo de Olavide.
4. *Certificados acreditativos de asistencia, colaboración o participación.* Se ha procedido a la gestión y expedición de los siguientes:
 - Certificados de Asistencia del Curso de Orientación e Iniciación para Mayores de 25 años.
 - Certificados de Colaboración, de Asistencia o de Participación, correspondientes a Cursos, Congresos, Jornadas, etc., organizados por la propia Universidad y que se han venido desarrollando a lo largo de todo el Curso Académico (Curso de “Trabajo Social con Familia”; “Congreso de Alumnos de Derecho Penal”; Curso de formación “Fittnes”; etc.).
 - Certificados de Colaboración en las prácticas de los alumnos de Trabajo Social, del curso 00/01.

El total de los diplomas expedidos suponen aproximadamente unos mil quinientos.

14.3.D. Estadísticas

Una de las funciones que se han encomendado a la Unidad de Alumnos durante este Curso ha sido la de gestionar todo tipo de estadísticas que suelen solicitar diversos organismos a lo largo del curso.

Esta Unidad es la encargada de recopilar la información solicitada requiriéndola a las diversas Unidades, cumplimentar los impresos correspondientes y remitirlas, en los plazos previstos al organismo correspondiente.

Entre las estadísticas más importantes tramitadas durante el curso 2000/01, cabría destacar las solicitadas por el Consejo de Universidades, el Instituto Nacional de Estadística y la Consejería de Educación y Ciencia.

14.3.E. Información y Atención al Alumnado

La Unidad de Alumnos ha mantenido un servicio de información al estudiante permanente durante todo el año, puesto que a lo largo del mismo, siempre hay alguna cuestión concreta de la que se demanda información. Así, por ejemplo, durante los meses de verano y principios de curso, la mayor parte de información requerida va dirigida sobre los procedimientos de ingreso en las diversas titulaciones; durante el primer semestre, sobre convocatorias de becas y ayudas; etc.

Este servicio de información y atención al estudiante, tiene una importancia capital. Por un lado hace que el alumno se sienta más integrado en la gestión de la propia Universidad, al encontrar un sitio determinado donde se le asesora e informa, en su caso, de la gestión y la fase del proceso en que se encuentra su posible solicitud. Por otro lado, al facilitar una información amplia y clara de los pasos a seguir en cualquier trámite, normativa aplicable, órgano competente para resolver, posibilidades de recurrir, etc., evita en consecuencia formas incorrectas de actuar por parte del mismo.

Igualmente, por parte del Vicerrectorado de Alumnos, se han organizado Jornadas destinadas a alumnos de C.O.U. y de Segundo Curso de Bachillerato, posibles demandantes de plazas para el próximo curso, al objeto de que conozcan in situ la propia Universidad, sin olvidar tampoco el Programa “Bienvenida”, destinado a los alumnos de nuevo ingreso y que ha dado un resultado bastante positivo.

Todas estas actividades han requerido, por parte de la Unidad de Alumnos, de la preparación de folletos informativos sobre temas puntuales, tales como procedimiento de preinscripción, guía de titulaciones, residencias y colegios mayores, becas, etc.

14.3.F. Otras funciones

En cuanto a otras funciones asignadas a la Unidad de Alumnos, de especial importancia ha sido la tramitación de los recursos de alzada, contra Resoluciones de los Decanos y Directores de los Centros. Suele tratarse de recursos contra resoluciones que resuelven solicitudes de traslados de expedientes, solicitudes de cambio de grupo, solicitudes de convalidaciones, etc.

14.3.1. OTRAS ACTIVIDADES:

- *Foro permanente de Orientadores de Centros de Enseñanza Secundaria:* Dentro del marco de relación con estos centros y con el objetivo de hacer conocer la Universidad, sus planes de estudios y la forma de acceso, se han realizado diversas reuniones informativas y de debate de la que ya forman parte de manera permanente orientadores de más de 80 centros de la provincia de Sevilla.
- *Plan Bienvenida:* Incardinado dentro de la recepción de nuevos alumnos, tiene la finalidad de hacer conocer los distintos servicios de la Universidad, al mismo tiempo que hacer una rápida muestra de aquellas facetas psico-pedagógicas que ayuden a nuestros estudiantes y que se pueden desarrollar a lo largo del curso.
- *Despedida de egresados:* Se destina a aquellas promociones que finalizan sus estudios. En este curso han egresado alumnos de Trabajo Social, Relaciones Laborales y Empresariales.
- Promoción y elaboración del Plan de Estudios conducente a la Licenciatura de la Actividad Física y del Deporte.
- Confección del Calendario Académico.

14.3.2. DATOS ESTADÍSTICOS

14.3.2.1. NOTAS DE CORTE

TITULACIÓN	CURSO 1999-00		CURSO 2000-01	
	GENERAL (SELECT.)	FORM. PROF.	GEN. (SELECT.)	FORM. PROF.
DIP. CC. EMPRESARIALES	5	5	5	5
DIP. RELAC. LABORALES	5	5	5	5
DIP. TRABAJO SOCIAL	5,4		5,76	5
LCTRA. ADMÓN. Y DIRECC. EMPRESAS	5		5	
LCTRA. ADMÓN. Y DIRECC. EMPRESAS-DERECHO	7,35		7,36	
LCTRA. CC. AMBIENTALES	6,65		6,61	
LCTRA. DERECHO	5		5	
LCTRA. HUMANIDADES	5		5	

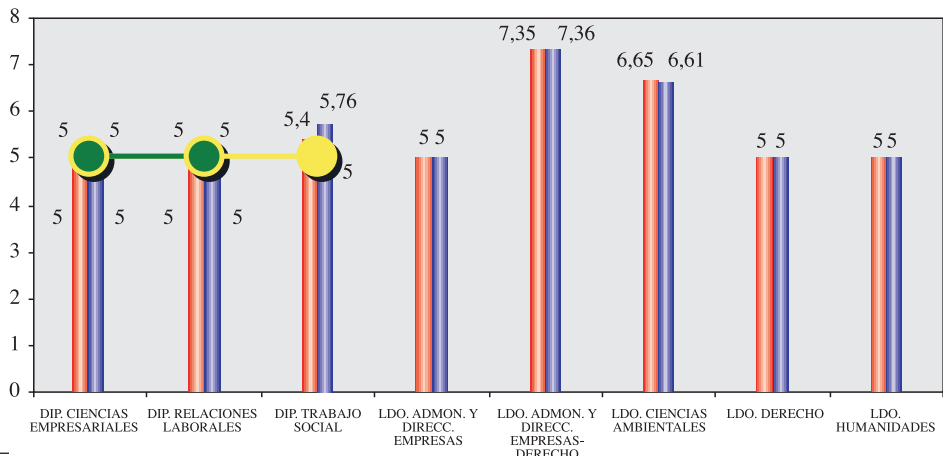
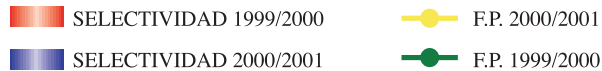

DIP. CC.

EMPRESAR.	5,37	5,70	-	5	-
Distrito Abierto	6,05	5,70	-	-	-
DIP. CONJ. RELAC. LAB. Y CC. EMPRESARIALES	5,96	5,40	-	-	-
Distrito Abierto	7,28	7,80	-	-	-
DIP. RELAC. LAB.	5,04	5,60	-	-	5,61
Distrito Abierto	5,96	6,20	-	-	7,76
DIP. TRAB. SOCIAL	5,84	5	-	-	5
Distrito Abierto	6,61	8,00	-	-	6,58
LCTRA. ADMÓN Y DIRECC. EMPRESAS	5,72	-	-	5,39	-
Distrito Abierto	7,26	-	-	-	-
LCTRA. CONJ. ADMÓN. Y DIRECC. EMP. Y DER.	7,76	-	-	-	-
Distrito Abierto	8,59	-	-	-	-
LCTRA. CC. AMBIENTAL.	6,79	-	-	5,50	-
Distrito Abierto	7,66	-	-	-	-
LCTRA. DERECHO	5	-	-	-	6,62
Distrito Abierto	5	-	-	-	6,62
LCTRA. HUMANIDADES	6,11	-	-	5,72	5,48
Distrito Abierto	6,11	-	-	5,72	5,48
CURSO 2001-2002 2ª ADJUDICACION					

GEN. FORM. PROF. TITULADOS EXTRANJEROS MAY. 25 AÑOS
SELECTIVIDAD

DIP. CC.

EMPRESAR.	5.37	5.70	1.43	5	5
Distrito Abierto	5.92	5.70	-	-	5
DIP. CONJ. RELAC. LAB. Y CC. EMPRESARIALES	5.53	5.40	1.53	-	-
Distrito Abierto	6.85	5.40	-	-	-
DIP. RELAC. LAB.	5	5.60	2.07	-	5.61
Distrito Abierto	5.59	5.60	-	-	7.76
DIP. TRAB. SOCIAL	5.57	5.10	1.71	-	5
Distrito Abierto	6.38	7.30	1.82	-	6.07
LCTRA. ADMÓN Y DIRECC. EMPRESAS	5.13	-	2.43	5.39	-
Distrito Abierto	6.80	-	-	-	-
LCTRA. CONJ. ADMÓN. Y DIRECC. EMP. Y DER.	7.55	-	2.42	-	-
Distrito Abierto	8.50	-	-	-	-
LCTRA. CC. AMBIENTALES	6.64	-	2.08	5.50	-
Distrito Abierto	7.53	-	-	-	-
LCTRA. DERECHO	5	-	1.72	-	6.62
Distrito Abierto	5	-	1.72	-	6.62
LCTRA. HUMANIDADES	6.11	-	-	5.01	5.48
Distrito Abierto	6.11	-	-	5.01	5.48
Egresados de Primer y Segundo Ciclo					

Sexo de los egresados

	1998-1999	1999-2000	2000-2001	Total general
Número de Hombres	34	33	35	175

Número de Mujeres	227	245	96	807
Porcentaje de Hombres	13,03%	21,22%	26,72%	17,82%
Porcentaje de Mujeres	85,66%	78,78%	73,28%	82,18%

Nacionalidad de los egresados	Curso 2000-01			Sexo
	Nacionalidad	Hombre	Mujer	Total general
España	34	95	129	
Estados Unidos de América		1	1	
Suiza	1		1	

Total general	35	96	131
Tiempo efectivo de graduación			
Titulación	Tiempo	Año graduación	Nº alumnos
Diplomado en Trabajo Social (planes antiguos)	3,31	1998-1999	240
	3,37	1999-2000	238
	4,35	2000-2001	80

Diplomado en Relaciones Laborales (planes antiguos)	2,95	1998-1999	21
	3,91	1999-2000	61
	4,6	2000-2001	35

Diplomado en Derecho (planes antiguos)	5	2000-2001	3
Diplomatura en CC. Empresariales	3,08	1999-2000	12
	4	2000-2001	12

El campo “**Tiempo**” es el tiempo medio efectivo de graduación, sólo se cuentan los años académicos en los que el alumno ha estado matriculado en los estudios en los que se gradúa.

Edad de los egresados

EDAD MEDIA DE LOS GRADUADOS	AÑO DE GRADUACIÓN			
	TITULACIÓN	1998-1999	1999-2000	2000-2001
Diplomatura en CC. Empresariales		24,08	23,76	
Diplomatura en Relaciones Laborales (planes antiguos)	28,09	24,4	24,22	
Diplomatura en Trabajo Social (planes antiguos)	27	25,59	25,4	
Licenciatura en Derecho (planes antiguos)			24,33	

Edad	Curso Académico		Total
	1999-2000	2000-2001	
22	42	16	58
23	54	21	75
24	70	29	99
25	51	29	80
26	32	17	49
27	19	3	22
28	10	4	14
29	6	2	8
30	1	2	3
31	4	3	7
32	2		2
33	2		2
34	1	1	2
38	4		4
39	1		1
40	2	2	4
41	2		2
42	1		1
43	1		1
44	1		1
46		1	1
47	1		1
48	1		1
54	1		1
(vacías)	2	1	3
	311	131	442
Tasa de Abandono			
Tasa de Abandono Parcial			

AÑO ACADÉMICO	PLAN DE ESTUDIOS	TASA ABANDONO
1999-00	Admón. y Direcc. de Empresas	5,32
1999-00	Ciencias Ambientales	4,03

Evolución del alumnado

Aspectos generales:

- Los siguientes datos se han obtenido de las bases de datos de Agora, para los cursos académicos 1996/97, 1997/98, 1998/1999, 1999/00 y 1999/2000. Se ha seguido la evolución de los alumnos matriculados en un curso, que se matriculan el año siguiente. Por esta razón el número total de alumnos en cada curso, irá variando.
- A un alumno se le asigna un curso dependiendo de aquel al que pertenezcan el mayor número de créditos de los que se haya matriculado. En el caso de alumnos cuyos planes no están estructurados en créditos, se ha aplicado una tabla de equivalencia y se ha actuado en los cálculos del curso de la misma manera.
- Consideramos que un alumno **pasa** de curso cuando en el curso siguiente se encuentra en uno superior (la mayoría de los créditos de los que se ha matriculado pertenecen a dicho curso), o bien se ha graduado. Un alumno **repite** cuando en el curso académico siguiente, está matriculado del mismo curso o de uno inferior. El apartado **otros** recoge a aquellos alumnos que no están matriculados en el curso siguiente.

Alumnos del Curso 1996-97, en el Curso 1997-98

Número de alumnos que en el curso 1996-97 estaban matriculados en primero y en el curso siguiente 1997-98 estaban en segundo.

Curso 1997-98						
Curso 1996-97	Primero	Segundo	Tercero	Graduados	No matriculado	Total General
Primero	269	644	1	1	275	1190
Segundo	2	30	68	245	8	353
Tercero	0	4	15	30	6	55
Total general	271	678	84	276	289	1598

Curso 1996-97	% Pasa	% Repite	% Otros	Total
Primero	54,29	22,61	23,11	100
Segundo	88,67	9,07	2,27	100
Tercero	54,55	34,55	10,91	100
Total general	61,89	20,03	18,09	100

El 9,07% de los alumnos que estaban matriculados en el curso 1996-97 en segundo, repite curso al año siguiente.

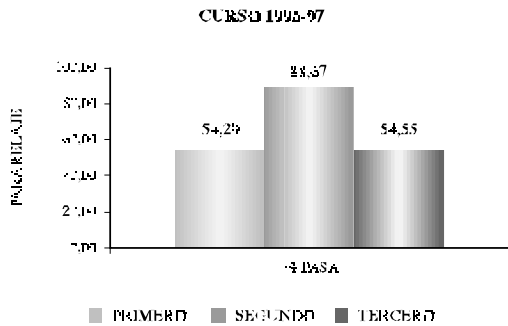

Con estos gráficos vemos qué cursos son los que tienen mayor porcentaje de aprobados, dentro de un mismo curso académico.

Alumnos del Curso 1997-98, en el Curso 1998-99

Número de alumnos que en el curso 1997-98 estaban matriculados en primero y en el curso siguiente 1998-99 estaban en segundo.

Curso 1998-99						
Curso 1997-98	Primero	Segundo	Tercero	Graduados	No matriculado	Total General
Primero	415	825	2	1	351	1594
Segundo	28	186	243	213	63	733
Tercero	4	3	21	47	274	349
Total general	447	1014	266	261	688	2676

Curso 1996-97	% Pasa	% Repite	% Otros	Total
Primero	51,94	26,04	22,02	100
Segundo	62,21	29,20	8,59	100
Tercero	13,47	8,02	78,51	100
Total general	49,74	24,55	25,71	100

El 8,02% de los alumnos que estaban matriculados en el curso 1997-98 en tercero, repite curso al año siguiente.

Alumnos del Curso 1998-99, en el Curso 1999-00

Número de alumnos que en el curso 1998-99 estaban matriculados en primero y en el curso siguiente 1999-00 estaban en segundo.

Curso 1999-00							
Curso 1998-99	Primero	Segundo	Tercero	Cuarto	Graduados	No matriculado	Total General
Primero	431	1238	15	0	2	320	2006
Segundo	29	194	547	2	200	61	1033
Tercero	3	11	84	62	107	254	521
Total general	463	1443	646	64	309	635	3560

Curso 1998-99	% Pasa	% Repite	% Otros	Total
Primero	62,56	21,49	15,95	100
Segundo	72,51	21,59	5,91	100
Tercero	32,44	18,81	48,75	100
Total general	61,04	21,12	17,84	100

El 21,59% de los alumnos que estaban matriculados en el curso 1998-99 en segundo, repite curso al año siguiente.

CURSO 1998-99

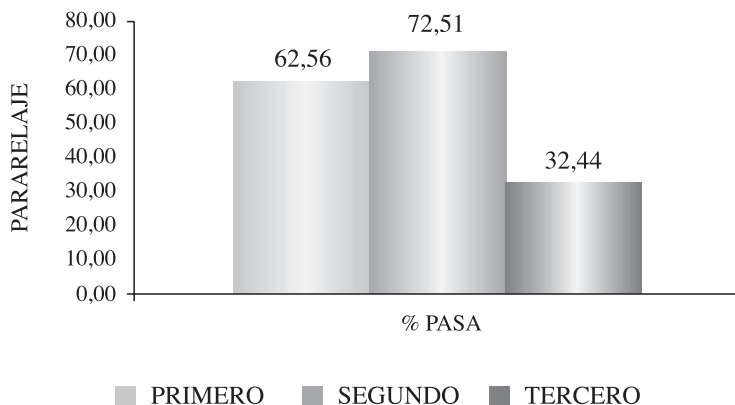

Alumnos del Curso 1999-00, en el Curso 2000-01

Número de alumnos que en el curso 1999-00 estaban matriculados en tercero y en el curso siguiente 2000-01 estaban también en tercero.

Curso 2000-01								
Curso 1999-00	Primero	Segundo	Tercero	Cuarto	Quinto	Graduados	No matriculado	Total General
Primero	422	1334	17	2	0	0	437	2212
Segundo	24	327	944	4	0	24	167	1490
Tercero	4	20	231	153	6	130	406	950
Cuarto	0	0	2	4	41	18	3	68
Total general	450	1681	1194	163	47	172	1013	4720

Curso 1999-00	% Pasa	% Repite	% Otros	Total
Primero	61,17	19,08	19,76	100
Segundo	65,23	23,56	11,21	100
Tercero	30,42	26,84	42,74	100
Cuarto	86,76	8,82	4,41	100
Total general	61,04	21,12	17,84	100

El 26,84% de los alumnos que estaban matriculados en el curso 1999-00 en tercero, repite curso al año siguiente.

CURSO 1996-97

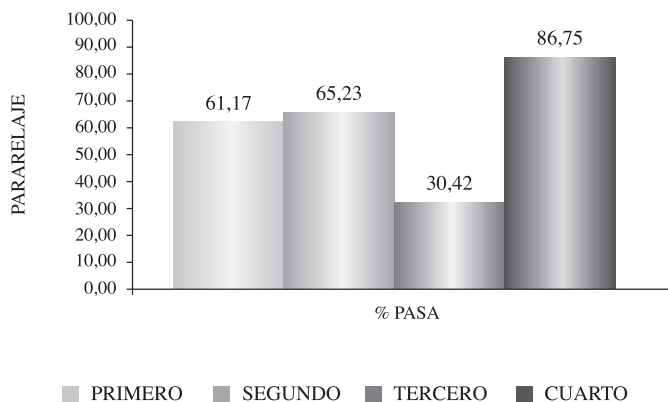

Hay que tener en cuenta que el curso académico 2000-01 aun no ha terminado, por lo que el número de graduados puede aumentar, y por tanto también el porcentaje de alumnos que pasan de curso.

En el siguiente gráfico se puede ver la evolución de los alumnos en los distintos años académicos, desde el curso 1996-97 hasta el 1999-00.

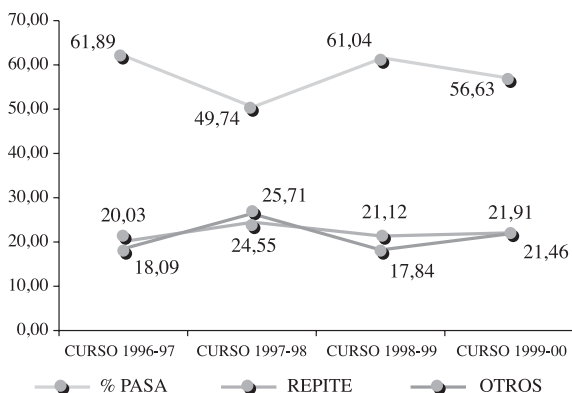

Estas gráficas muestran los porcentajes de alumnos que aprueban por cada curso, distinguiendo las distintas titulaciones que se imparten en la Universidad.

Estas gráficas comparativas sirven para ver qué titulaciones tienen más porcentaje de alumnos aprobados, por cursos. Hacen referencia al paso del curso académico 1999-00 al 2000-01.

% QUE PASA PRIMERO

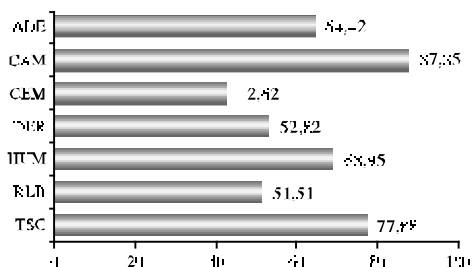

% QUE PASA SEGUNDO

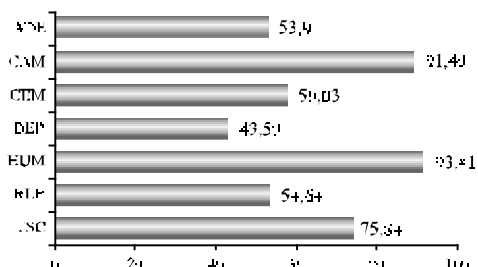

☛ QUE PASA TERCERO

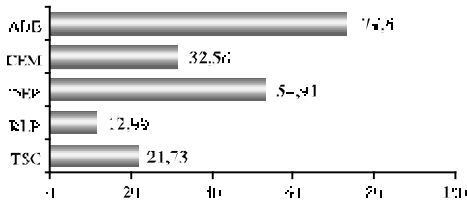

☛ QUE PASA CUARTO

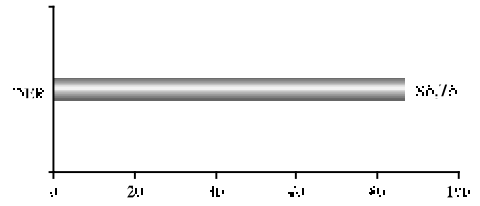

1999-00	Ciencias Empresariales	14,25
1999-00	Derecho (1998)	15,89
1999-00	Derecho (1965)	17,95
1999-00	Humanidades	13,42
1999-00	Relaciones Laborales (1998)	12,93

1999-00	Relaciones Laborales (1995)	8,05
1999-00	Trabajo Social (1998)	8,36
1999-00	Trabajo Social (1989)	4,51
Tasa de abandono total		
AÑO ACADÉMICO	TASA ABANDONO	
1999-00	10,64	

--	--

14.4. UNIDAD DE ASUNTOS GENERALES

A lo largo del presente curso académico, la Unidad de Asuntos Generales ha perfeccionado el manual de procedimientos elaborado en el curso anterior, destacando, a continuación, aquéllos que han tenido más relevancia, bien por su novedad, bien por su relación directa con el proceso de institucionalización previsto en la Ley de Creación de la Universidad Pablo de Olavide, de Sevilla.

14.4.1. APOYO A ÓRGANOS COLEGIADOS

A lo largo de este curso, la Universidad ha constituido los Órganos Colegiados previstos en la Ley de Creación culminando tal actuación con la constitución del Claustro Constituyente, el cual debe afrontar dos objetivos fundamentales en el desarrollo de cualquier institución universitaria, por un lado, la elección de Rector, tal como sucedió en su 3ª sesión celebrada los días 2 y 3 de abril de 2001, y por otro lado la elaboración de los Estatutos, tarea ardua y complicada, pero fundamental e indispensable en el devenir de cualquier Universidad. Es en esta fase en la que se encuentra actualmente inmerso el Claustro Constituyente de la Universidad Pablo de Olavide.

Por todo ello, se ha instituido una nueva figura, el Vicesecretario General de Relaciones con el Claustro.

Asimismo, y con el objetivo de conseguir una mejor organización y desarrollo de sus sesiones y actividades, la Unidad ha perfeccionado el procedimiento de apoyo a órganos colegiados, distinguiendo, dentro del mismo, tres fases:

FASE A: CONVOCATORIA Y PREPARACIÓN DE LA DOCUMENTACIÓN

La Unidad de Asuntos Generales, bajo la supervisión directa del Vicesecretario General, procede a la comunicación de la convocatoria del Claustro, previamente efectuada por el Secretario General, a los miembros claustrales y a la comunidad universitaria en general, garantizando su publicidad y difusión, así como de la documentación relativa a la misma.

FASE B: CELEBRACIÓN DE LA SESIÓN

La actuación de la Unidad se centra en las siguientes actividades:

- Comprobación de material y medios técnicos
- Control de asistencia
- Garantizar el adecuado desarrollo de las sesiones

FASE C: ACTAS DE LA SESIÓN (en coordinación con la Secretaría General)

- Remisión del Acta Provisional, previamente elaborada por el Secretario General, a todos los claustrales y recepción de enmiendas, en su caso.
- Comunicación a la Secretaría General de las enmiendas presentadas
- Garantizar el conocimiento, por parte de la comunidad universitaria, del Acta Definitiva de la sesión.
- Transcripción de la sesión

La actuación de la Unidad de Asuntos Generales se prolonga más allá de la celebración de las respectivas sesiones, intentando proporcionar la mejor y mayor información acerca de los asuntos tratados en las mismas, estando depositados en la Unidad de Asuntos Generales todos los documentos generados en cada una de las sesiones a efectos de su directo conocimiento por los Señores claustrales, procurando la continua mejora de la comunicación con los mismos, así como con el resto de la comunidad universitaria.

ÚLTIMOS PASOS DEL CLAUSTRO

Celebración del Claustro.

En el plazo de 15 días hábiles firman
visional).
General

Notificación a los claustrales.

Presidente Mesa

Acta (pro-
Secretario



30 días naturales para presentar enmiendas

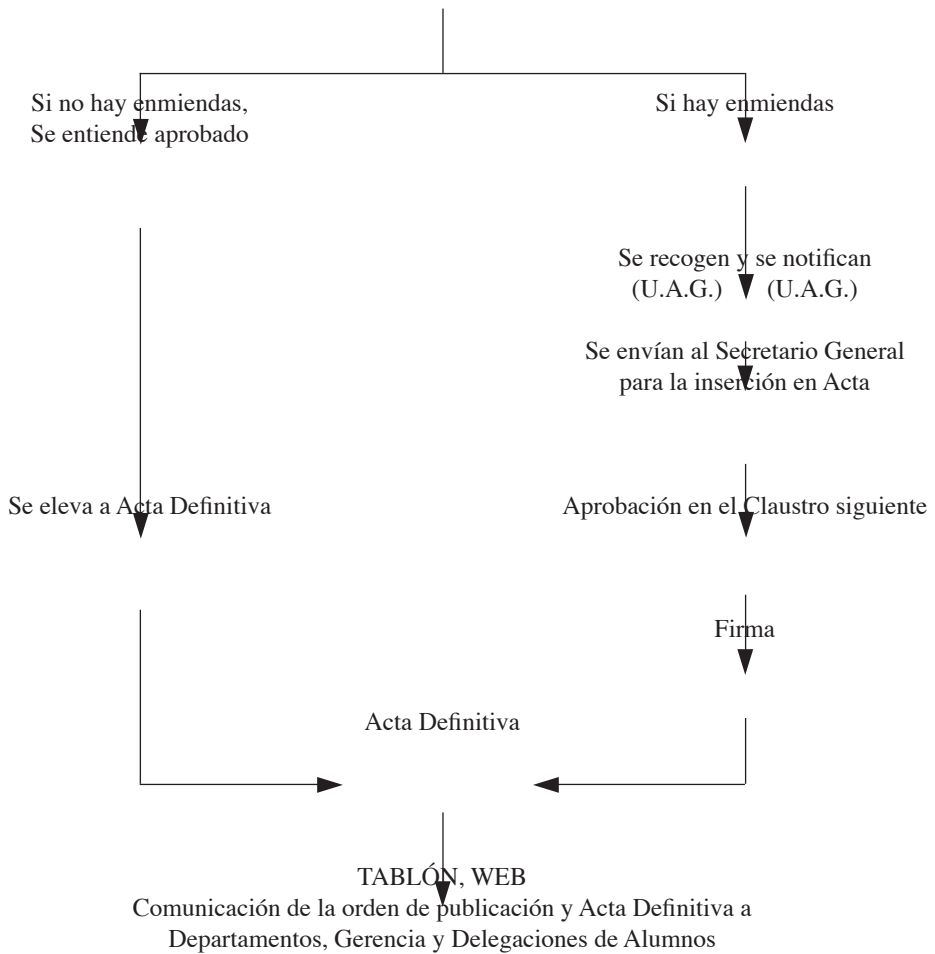

14.4.2. ELECCIONES

Durante el presente curso académico, han tenido lugar diversos procesos electorales, canalizados a través de la Unidad de Asuntos Generales bajo la dependencia inmediata del Secretario General, en base a la Normativa Electoral de la Universidad Pablo de Olavide.

Dichos procesos electorales han sido los siguientes:

JUNTAS DE CENTRO (13 de diciembre de 2000)

FAC. DE C.C. EXP. —————> SECTOR PROF. FUNC.

CONSEJOS DE DEPARTAMENTO (13 de diciembre de 2000)

DPTO. DE DERECHO PRIVADO	—————>	SECTOR ESTUDIANTES
DPTO. DE DERECHO PÚBLICO	—————>	SECTOR ESTUDIANTES
DPTO. DE HUMANIDADES	—————>	SECTOR ESTUDIANTES

CLAUSTRO CONSTITUYENTE (13 de diciembre de 2000)

SECTOR ESTUDIANTES
SECTOR PAS
SECTOR PROFESORES CONTRATADOS

REPRESENTANTES DE ESTUDIANTES EN GRUPOS DE CLASE (13 de diciembre de 2000)

Las actuaciones más importantes desarrolladas por la Unidad de Asuntos Generales para dar apoyo a los procesos electorales han sido:

- Elaboración de modelos necesarios para el desarrollo del proceso electoral
- Análisis de las necesidades materiales, su distribución y ubicación
- Fomento de la participación
- Publicación del censo provisional en el Tablón General y página web de la Universidad y recepción de reclamaciones a dicho censo, siguiendo instrucciones directas de la Comisión Electoral.
- Publicación del censo definitivo en los mismos medios arriba mencionados
- Recepción de candidaturas y su remisión a la Comisión Electoral. Publicación de la relación de candidatos.
- Publicación de la relación provisional de candidatos electos y recepción de reclamaciones a dicha relación
- Publicación de la relación definitiva de candidatos electos
- Remisión de datos al Gabinete de Prensa, así como al Centro de Informática y Comunicaciones con el objeto de la realización de gráficos sobre índices de participación

A continuación, se muestran los gráficos que reflejan los índices de participación en cada uno de los procesos electorales

RESULTADOS DE LAS ELECCIONES A CLAUSTRO CONSTITUYENTE

2000-2001												
TIPO DE MESA	ELECCIONES	SECTOR	CENSO	EMITIDOS	ABSTENCION	VALIDOS	NULOS	BLANCOS	%PARTICIPACION	%ABSTENCION	%VALIDOS	%BLANCOS
Profesores contratados	CLAUSTRO	PROFESORES	178	101	77	100	1	0	56,74	43,26	56,18	0,56
TOTAL PROFESORES	CLAUSTRO	PROFESORES	178	101	77	100	1	0	56,74	43,26	56,18	0,56
PAS	CLAUSTRO	PAS	132	113	19	113	0	0	85,61	14,39	85,61	0
TOTAL PAS	CLAUSTRO	PAS	132	113	19	113	0	0	85,61	14,39	85,61	0
LADE	CLAUSTRO	ESTUDIANTES	598	74	524	74	0	0	12,37	87,63	12,37	0
Empresariales	CLAUSTRO	ESTUDIANTES	603	122	571	122	0	0	17,6	82,4	17,6	0
Derecho	CLAUSTRO	ESTUDIANTES	889	129	760	128	1	0	14,51	85,49	14,4	0,11
RLB	CLAUSTRO	ESTUDIANTES	900	92	808	92	0	0	9,29	90,71	9,29	0

PARTICIPACIÓN DE ALUMNOS EN LAS ELECCIONES A CLAUSTRO CONSTITUYENTE

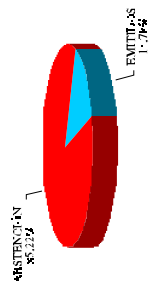

PARTICIPACIÓN DE PROFESORES EN LAS ELECCIONES A CLAUSTRO CONSTITUYENTE

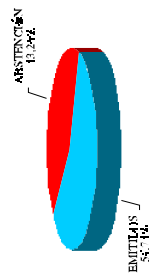

PARTICIPACIÓN DEL PAS EN LAS ELECCIONES A CLAUSTRO CONSTITUYENTE

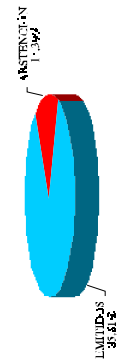

Ciencias Experimentales CLAUSTRO ESTUDIANTES 586 135 451 129 0 6 23,04 76,96 22,01 0 1,02

Humanidades	CLAUSTRO	ESTUDIANTES	396	100	296	98	2	0	25,25	74,75	24,75	0,51	0
Trabajo Social	CLAUSTRO	ESTUDIANTES	1048	122	926	122	0	0	11,64	88,36	11,64	0	0
Tercer Ciclo y Becarios	CLAUSTRO	ESTUDIANTES	112	11	101	11	0	0	9,82	90,18	9,82	0	0

TOTAL ESTUDIANTES TOTAL ESTUDIANTES 5312 785 4527 776 3 6 14,78 85,22 14,61 0,06 0,11

PARTICIPACIÓN DE ALCUMINGAS EN LAS ELECCIONES A CONSEJO DE DEPARTAMENTO

TOTAL CLAUSTRO TOTAL CLAUSTRO 5622 777 8223 17,59 0,07 0,11

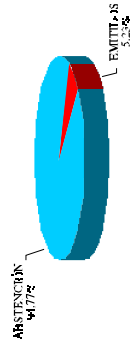

RESULTADOS DE LAS ELECCIONES A CONSEJOS DE DEPARTAMENTO 2000-2001													
TIPO DE MESA	ELECCIONES DEPARTAMENTO	SECTOR ESTUDIANTES	CENSO DEPARTAMENTO	EMISOS ESTUDIANTES	ABSTENCION ESTUDIANTES	VALIDOS ESTUDIANTES	BLANCOS ESTUDIANTES	NULOS ESTUDIANTES	% PARTICIPACION ESTUDIANTES	% ABSTENCION ESTUDIANTES	% VALIDOS ESTUDIANTES	% NULOS ESTUDIANTES	% BLANCOS ESTUDIANTES
Dpt. Humanidades	723	116	607	116	0	0	0	0	16,04	83,96	16,04	0	0
Dpt. Derecho Privado	3103	132	2971	128	4	0	0	0	4,25	95,75	4,13	0,13	0

PARTICIPACIÓN DEL PROFESORES EN LAS ELECCIONES A JUNTAS DE CENTRO

Dpt. Derecho Publico ESTUDIANTES 3365 123 96,23 3,77 3,55 0,21 0



TOTAL ESTUDIANTES DEPARTAMENTO ESTUDIANTES 7091 371 6720 360 11 0 5,23 9477 5,08 0,16 0

TIPO DE MESA		ELECCIONES		JUNTAS DE CENTRO		ESTUDIANTES		ESTUDIANTES		ESTUDIANTES		ESTUDIANTES		ESTUDIANTES	
		JUNTAS DE CENTRO		JUNTAS DE CENTRO		JUNTAS DE CENTRO		JUNTAS DE CENTRO		JUNTAS DE CENTRO		JUNTAS DE CENTRO		JUNTAS DE CENTRO	
		JUNTAS DE CENTRO		JUNTAS DE CENTRO		JUNTAS DE CENTRO		JUNTAS DE CENTRO		JUNTAS DE CENTRO		JUNTAS DE CENTRO		JUNTAS DE CENTRO	
		JUNTAS DE CENTRO		JUNTAS DE CENTRO		JUNTAS DE CENTRO		JUNTAS DE CENTRO		JUNTAS DE CENTRO		JUNTAS DE CENTRO		JUNTAS DE CENTRO	
RESULTADOS DE LAS ELECCIONES A JUNTAS DE CENTRO 2000-2001		SECTOR		CENSO	EMITIDOS	ABSTENCION	VALIDOS	NULOS	BLANCOS	% PARTICIPACION	% ABSTENCION	% VALIDOS	% NULOS	% BLANCOS	
JCFic Ciencias Experimentales	JUNTAS DE CENTRO	9	9	0	9	0	9	0	0	100	0	100	0	0	
TOTAL JUNTAS	JUNTAS DE CENTRO	9	9	9	9	0	9	0	0	100	0	100	0	0	

ELECCIONES A DELEGADOS Y SUBDELEGADOS

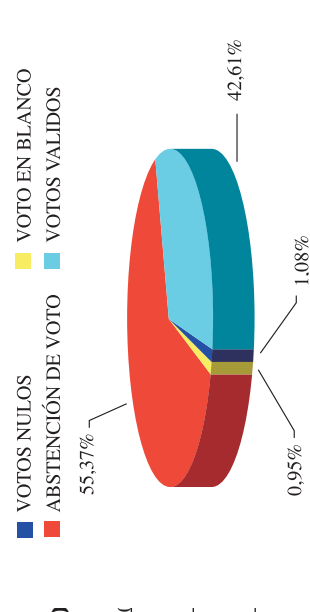

ELECCIONES A DELEGADOS Y SUBDELEGADOS

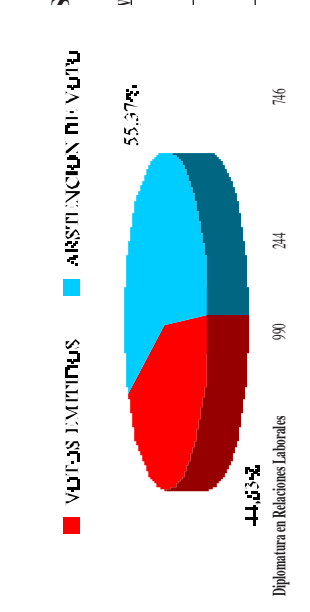

5 A DELEGADO	VOTOS VALIDOS	VOTOS NULOS
Diplomatura en Relaciones Laborales	990	244
Diplomatura en Trabajo Social	1048	584
L.A.D.E.	598	220
Licenciatura en Ciencias Ambientales	586	482
Licenciatura en Derecho	889	252

Licenciatura en Humanidades	396	180	216	170	3	7	45,45	54,55	42,93	0,76	1,77
TOTAL	5391	2406	2985	2297	58	51	44,63	55,37	42,61	1,08	0,95

ELECCIONES A DELEGADOS Y SUBDELEGADOS

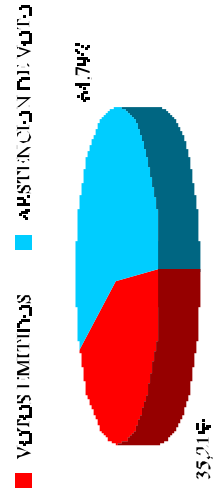

ELECCIONES A DELEGADOS Y SUBDELEGADOS

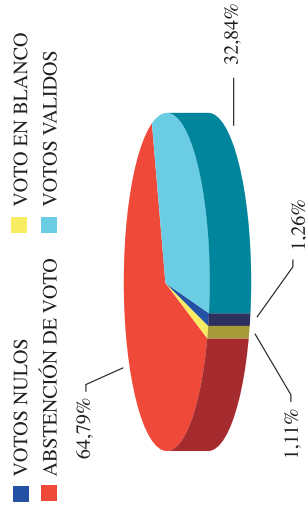

la habido votación e

PARTICIPACIÓN EN LAS ELECCIONES A DELEGADOS Y SUBDELEGADOS CURSO 2000/2001

CENSO	VOTOS EMITIDOS	ABSTENCIÓN DE VOTO	VOTOS VALIDOS	VOTOS NULOS	VOTOS EN BLANCO	% PARTICIPACIÓN	% ABSTENCIÓN	% VALIDOS	% NULOS	% BLANCOS
191	149	42	145	2	2	78,01	21,99	75,92	1,05	1,05

Derecho y L.A.D.E.

LICENCIATURA EN HUMANIDADES

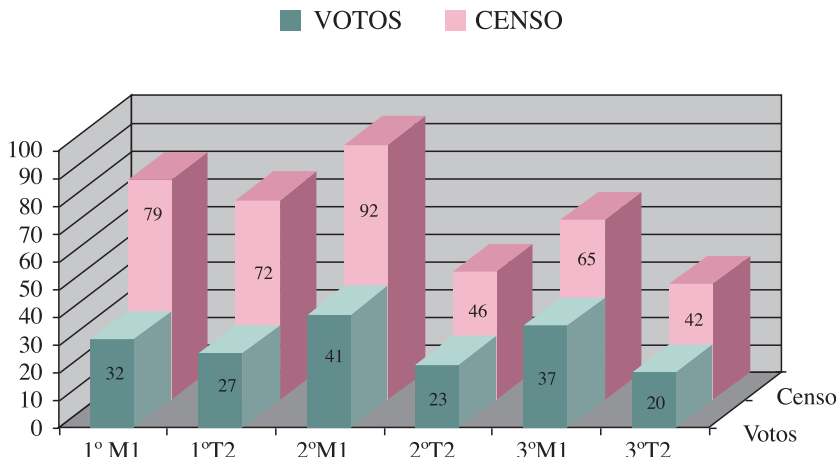

DIPLOMATURA EN TRABAJO SOCIAL

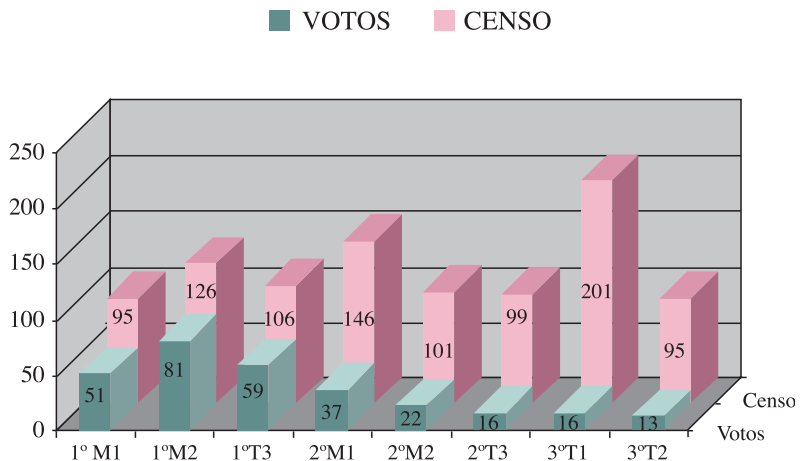

LICENCIATURA EN CIENCIAS AMBIENTALES

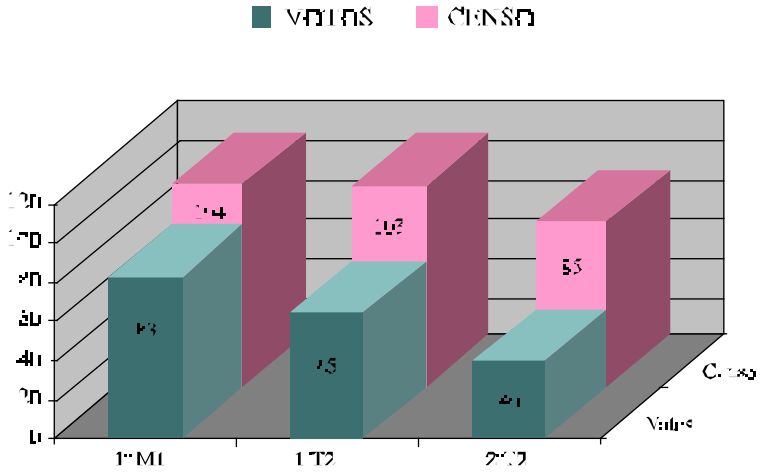

LICENCIATURA EN DERECHO

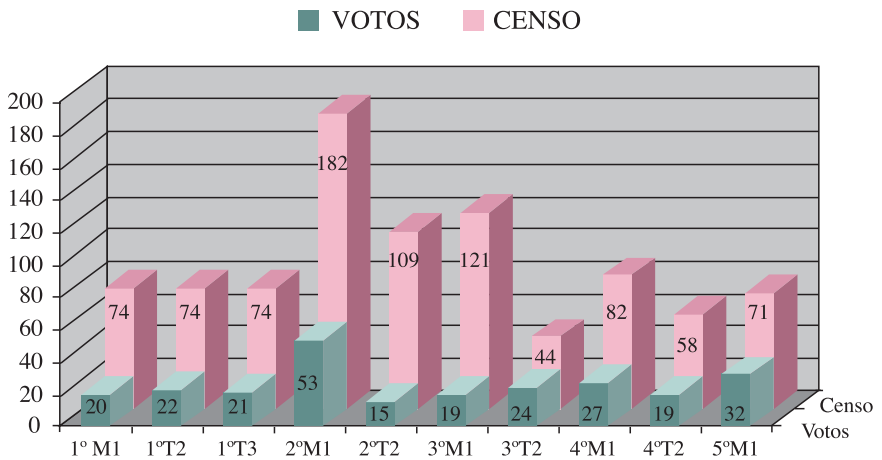

DIPLOMATURA EN CIENCIAS EMPRESARIALES

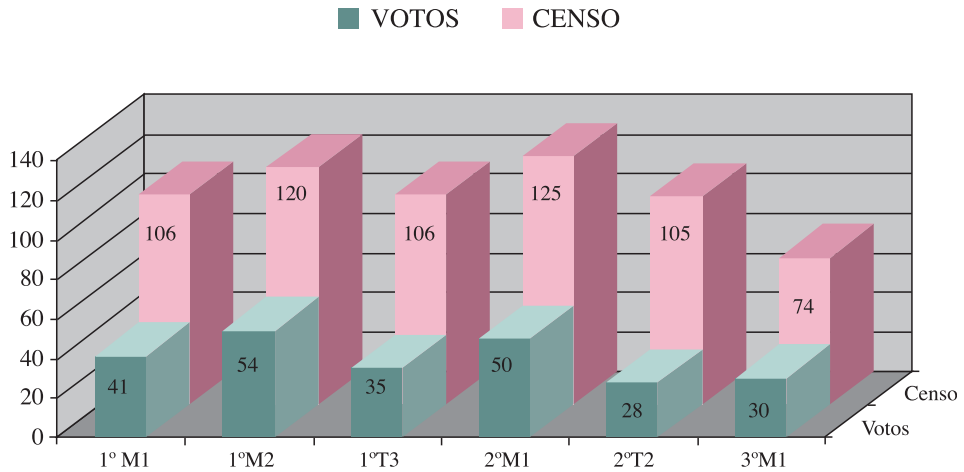

LICENCIATURA CONJUNTA TCH-LEDE

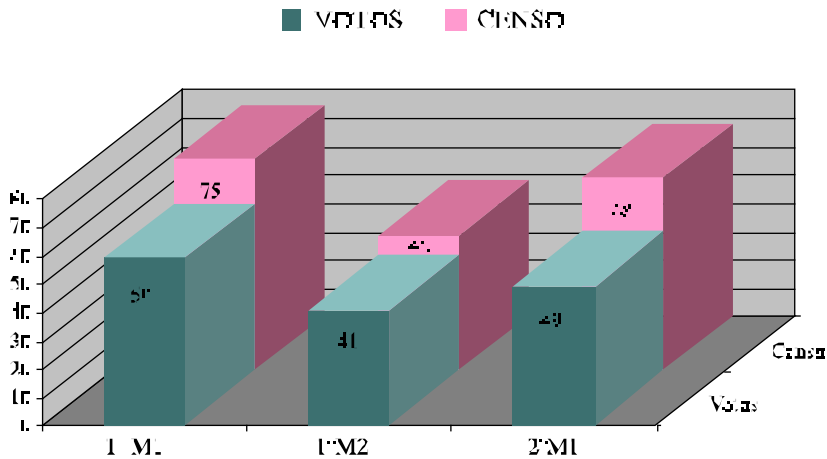

DIPLOMATURA EN R.R.L.L.

■ VOTOS ■ CENSO

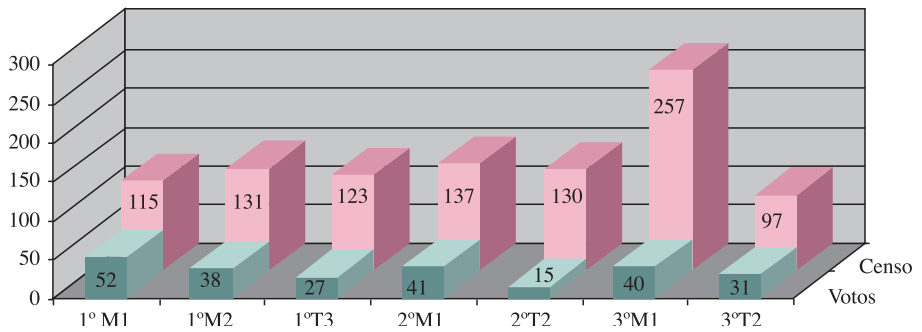

LICENCIATURA EN ADMON. Y DIR. EMPRESAS

■ VOTOS ■ CENSO

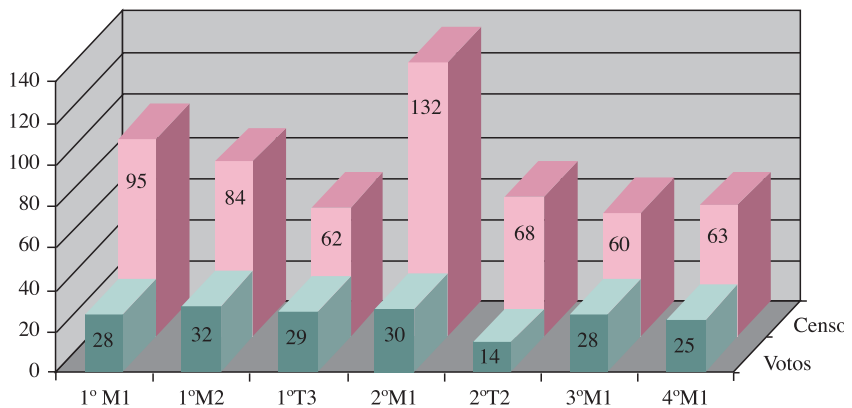

14.4.3. CONVENIOS

A lo largo del curso académico 2.000/01 se ha mantenido la línea ascendente de crecimiento de los Convenios de Colaboración firmados entre la Universidad Pablo de Olavide y otras instituciones, lo cual queda reflejado en el gráfico que se muestra a continuación.

COMPARATIVA CONVENIOS FIRMADOS

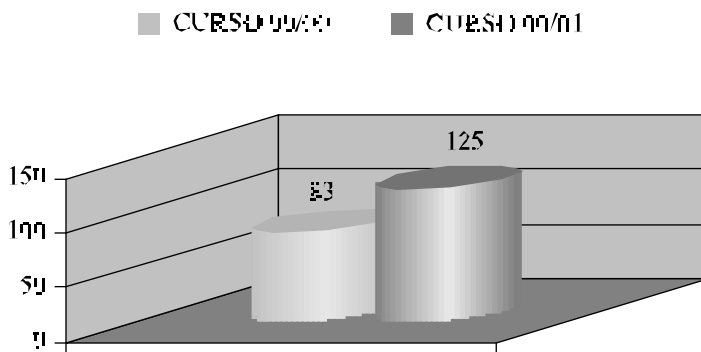

La aparición de nuevos agentes en el proceso de gestión y tramitación de Convenios de la Universidad, como son la Fundación Universidad-Sociedad y la O.T.R.I., ha llevado a la Unidad de Asuntos Generales a realizar, durante el presente año, las adaptaciones necesarias en su procedimiento para coordinar, de la forma más eficaz posible, las actuaciones que se han de llevar a cabo en común con los citados agentes.

14.4.4. PARTES DE FIRMA

Siguiendo la línea iniciada el pasado curso, de plasmar los servicios prestados por la Unidad de Asuntos Generales en un manual de procedimientos, en el que claramente se detallen todas las actuaciones a seguir, según el área concreta de trabajo de que se trate, en el presente Curso Académico se ha elaborado el manual de partes de firma.

La finalidad fundamental que este servicio persigue es llevar a cabo un seguimiento de la actividad docente y su relación con la utilización de las aulas de la Universidad, para lo cual nos hemos servido de la agenda electrónica de gestión de espacios físicos, ya implantada en esta Unidad y a través de la que se desarrolla el procedimiento de reserva y uso de las instalaciones universitarias.

Es por todo ello que se ha desarrollado un método de firma para el personal que imparte las diferentes actividades docentes, consistente en la recogida de los datos extraídos de las hojas que, cada día y en cada aula, se proporciona y en las que se reflejan todas las actividades programadas para esa jornada. De este modo, el profesor que imparte una clase a una determinada hora, firmará en esta hoja, dejando así constancia de haber llevado a cabo la actividad que había sido programada.

Posteriormente, los datos de todas las hojas de actividades de cada día son introducidas, a través de un programa informático, en una base de datos Oracle, haciendo uso de los datos académicos de asignaturas y profesorado de la Universidad obtenidos de las aplicaciones de Gestión Académica (Ágora) y de Gestión de Personal (Hominis).

Inicio	Fin	Asign.	Rep.	Profesor	Aren

En la base de datos se guardan todos aquellos datos necesarios para que las personas responsables del estudio de los mismos puedan, mediante interfaz web, sacar diferentes informes de esos datos, pudiéndose realizar los mismos de distintas formas, en función de los criterios de selección usados. Con todo ello se facilita la visualización y posterior estudio detallado sobre la actividad que se ha ido desarrollando por parte del personal docente.

Inicio	Fin	Asign.	Rep.	Profesor	Aren

14.4.5. GESTIÓN DE ESPACIOS

La instalación y explotación, durante el pasado Curso Académico, de la agenda electrónica para la gestión de los espacios físicos de la Universidad en la Unidad de Asuntos Generales, ha tenido su culminación en el presente curso con el acceso a la misma por los Departamentos y Decanatos. La solicitud de espacios libres por parte de los apoyos se ha visto facilitada con esta medida, consiguiéndose una mayor optimización de los recursos.

Por otro lado, la incorporación de nuevos espacios físicos ha tenido un peso significativo en la distribución de los grupos académicos así como en la cesión de los espacios de la Universidad a otras entidades. En este aspecto destaca la utilización de los dos seminarios del Edificio 2 por la Texas Tech University así como el uso de otras instalaciones por parte de la UNED, la EUITA y CTO-Medicina.

OCUPACIÓN DE LOS EDIFICIOS DE LA UNIVERSIDAD DURANTE EL CURSO

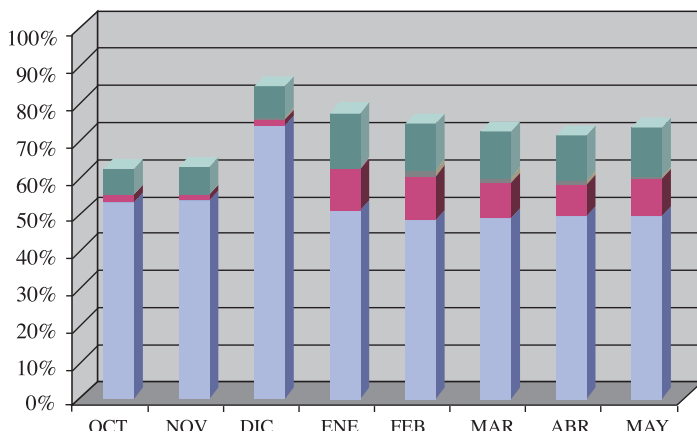
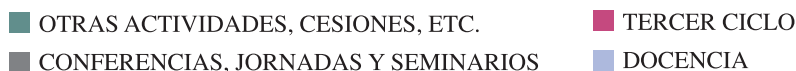

OCUPACIÓN DE LOS EDIFICIOS DE LA UNIVERSIDAD DURANTE EL CURSO 2000/2001 POR EDIFICIOS

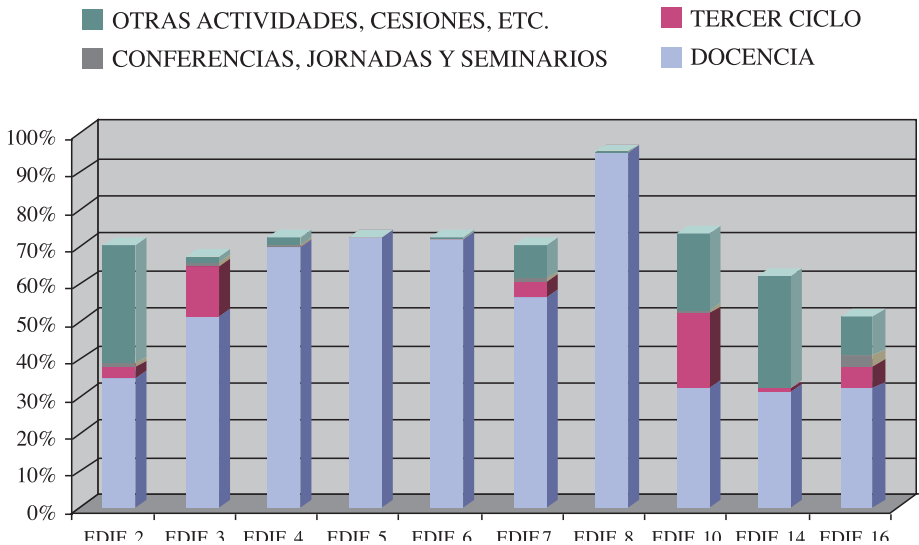

14.4.6. REGISTRO

Un cambio significativo en el registro ha sido la modificación, por parte de la Secretaría General, de la Instrucción del Registro, con fecha 25 de junio de 2001, para adaptarse a las nuevas necesidades que la sociedad exige a la Universidad Pablo de Olavide como servicio público. Para ello, se ha culminado una primera fase consistente en introducir, en el pasado curso, las mejoras encaminadas a cumplir con los requisitos exigidos por la Ley 30/92, de Régimen Jurídico de las Administraciones Públicas y del Procedimiento Administrativo Común.

En este curso se ha comenzado a utilizar la distribución electrónica de documentos registrados de entrada, con sus correspondientes documentos digitalizados, a distintos órganos/unidades de la Universidad, lo que reduce el volumen de documentos para registrar en Comunicación Interna. A partir de cada uno de estos registros, se inicia un expediente digital.

INCREMENTO DE ASIENTOS EN EL REGISTRO DE ENTRADA

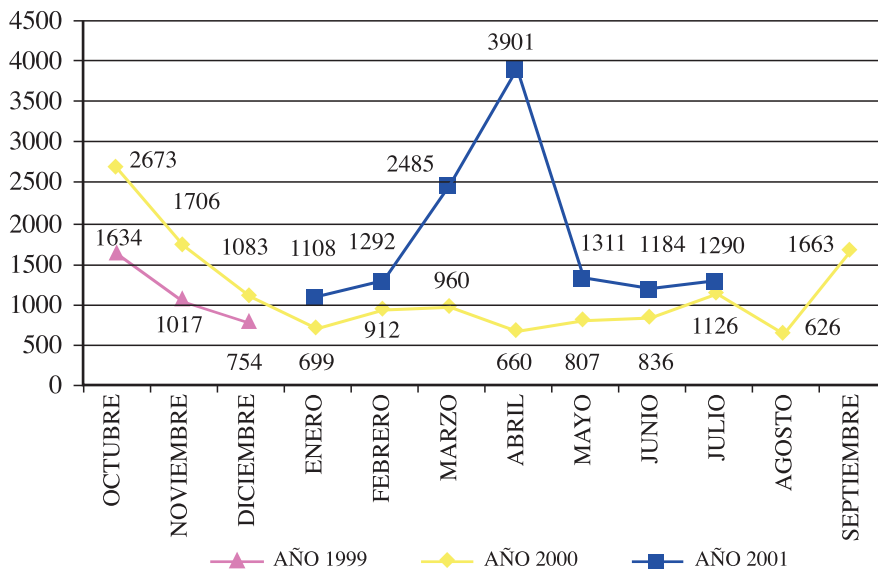

INCREMENTO DE ASIENTOS EN EL REGISTRO DE SALIDA

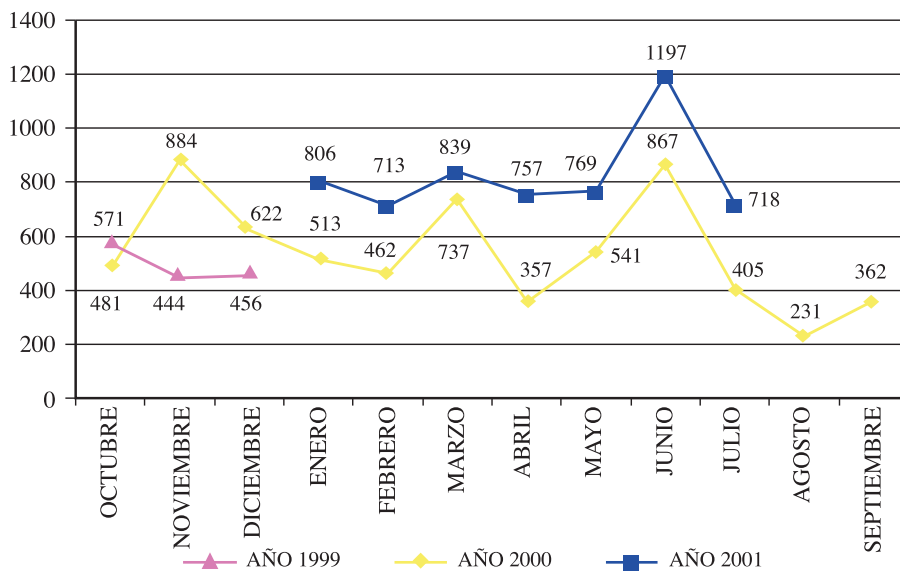

INCREMENTO DE ASIENTOS EN EL REGISTRO DE COMUNICACIÓN INTERNA

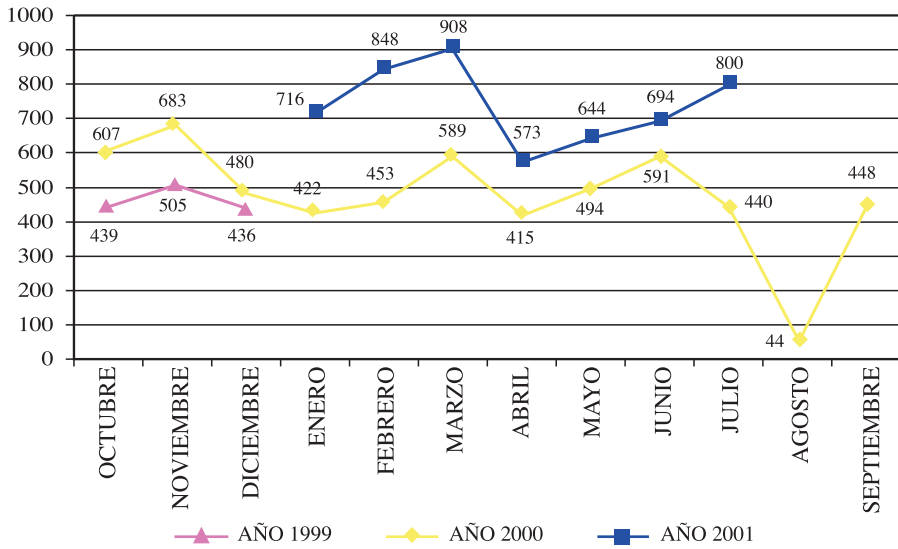

14.5. UNIDAD DE GESTIÓN PRESUPUESTARIA

Las principales actuaciones que se realizan en esta Unidad son:

- Elaboración del Presupuesto anual de la Universidad Pablo de Olavide.
- Control de los ingresos y pagos, tanto de Entidades públicas como privadas.
- Ejecución y liquidación del Presupuesto.

Durante el curso de 2000/2001, los datos más relevantes de la Unidad de Gestión Presupuestaria han sido las siguientes:

- Como dato más destacado, debido al aumento que se ha producido, ya que en ejercicios anteriores era un dato sin tanta relevancia, son los nombramientos de becarios y contratados, tanto en los de la Junta de Andalucía, los del plan propio, así como los de proyectos de investigación, ascendiendo a número total de 47 becarios en el 2.000 y de 92 becarios en el 2.001 por un importe de 2.636.137 Ptas. y de 5.265.924 Ptas. respectivamente provocando una mayor dedicación, seguimiento y control por parte de esta Unidad
- Se han tramitado, contabilizado y pagado 4.297 documentos contables en 2000 y 2.629 en lo ejecutado de 2001.
- Se han registrado, gestionado y pagado 5.882 facturas y expedientes de pago durante 2000 y 3.865 en lo ejecutado de 2001.
- Se han tramitado y pagado 243 comisiones de servicios en el año 2000 y 194 en lo ejecutado de 2001.
- Se han creado 93 Unidades Orgánicas, teniendo actualmente 224.
- La entrada de documentos en esta Unidad ha representado un 21% del total de documentos registrados.
- La salida de documentos ha representado un 34.13% del total.
- Las comunicaciones internas han sido de un 30.75% del total.

En materia de investigación:

Se ha incrementado la gestión considerablemente, desde su inicio hasta su justificación al Organismo, Institución o Empresa correspondiente, ascendiendo en el curso 2000/2001 a un importe de 614.993.855 Ptas., suponiendo un incremento sobre el importe del pasado curso

1999/2000 de un 188.86%.

- 57 Ayudas a la Investigación. Consejería de Educación y Ciencia, por un importe de 24.450.622 Ptas.
- 23 Proyectos del Ministerio de Educación y Cultura, por importe de 114.248.876 Ptas.
- 24 Contratos al amparo de la L.R.U. art. 11.45, por importe de 58.097.391 Ptas.
- 1 Proyecto de la Comunidad Económica Europea por 6.320.490 Ptas.
- Cursos, Subvenciones, Seminarios por importe de 7.094.024 Ptas.
- Títulos Propios por importe de 100.244.552 Ptas.
- 3 Programas de Doctorado en 2º Curso, 3 Programas en 2ª Edición, 3 Programas Nuevos y 2 Programas Finalizados por importe de 58.116.188 Ptas.
- Intercampus, Sócrates, Erasmus, por importe de 3.415.831 Ptas.
- 3 Becarios de reincorporación, por importe de 26.489.331 Ptas.
- 9 Grupos a la Investigación, por importe de 3.619.740 Ptas.

Títulos Propios y Doctorados

En cuanto a los Doctorados se han gestionado la 2ª Edición de los Cursos siguientes:

- Programa de Doctorado “Neurociencia y Biología del Comportamiento”.
- Programa de Doctorado “Mercado y Derecho”.
- Programa de Doctorado “Derechos Humanos y Desarrollo”.

Habiéndose realizado el 2º Curso de la 1ª Edición de los siguientes:

- Programa de Doctorado “Administración y Dirección de Empresas”.
- Programa de Doctorado “Las Máscaras del Poder en el Imaginario Iberoamericano”
- Programa de Doctorado “Justicia y Derecho”.

Finalizándose en el Curso 2000/2001 la gestión de los Programas de “Gestión Pública” y de “Luchas Sociales en el Mundo Iberoamericano”, habiéndose iniciado los Cursos de “Problemas Actuales de Derecho Penal”, “Investigaciones Feministas. Estrategias del Poder Político: Género, Raza y Violencia”, y de “Análisis Experimental en Biología”

Los Títulos Propios gestionados han sido:

- I Master en Diseño y I Curso de Especialista Universitario
- Curso de Formación Especializada “La mediación como Alternativa para el arreglo de los Conflictos Sociales”
- Curso de Formación Especializada “Diseños Muestrales y Acceso a las Estadísticas Públicas”.
- Curso de “Calidad total en Empresas”.
- Curso de “Gestión de Empresas Cooperativas”.
- Curso de “Especialista en Trabajo Social con Familia”.
- Curso de “Investigación Participativa”.

- Curso de “Técnicas y Habilidades Sociales”.
- Curso de “Prevención de Riesgos Laborales”.
- Curso de “Gestión y Elaboración de Proyectos”.
- Curso de “Formación Especializada. Avenue”.
- Curso de “Experto en Consumo”.
- Curso de “Especialista en Gestión Medioambiental”
- Curso de “Sistema de Calidad en un Centro Sanitario”
- Curso de “Asistencia Jurídico-Social al Ciudadano Extranjero (2ª Edición)”.

En Inversiones (Obras, Equipamiento, Proyectos, Servicios, etc.) se han tramitado:

- En el ejercicio 2000 expedientes por un importe de 1.398.238.471 Ptas.
- En lo que llevamos ejecutado durante el ejercicio 2001, 225.601.848 Ptas.

ANEXOS:

Estado de liquidación del Presupuesto de 2000.

Estado de ejecución a 25 de junio, del Presupuesto de 2001

DOCUMENTOS CONTABLES, FACTURAS Y COMISIONES DE SERVICIO REALIZADAS POR LA UNIDAD DE GESTIÓN PRESUPUESTARIA ENTRE LOS PERÍODOS 1 DE ENERO DE 1998 A 25 JUNIO DE 2001

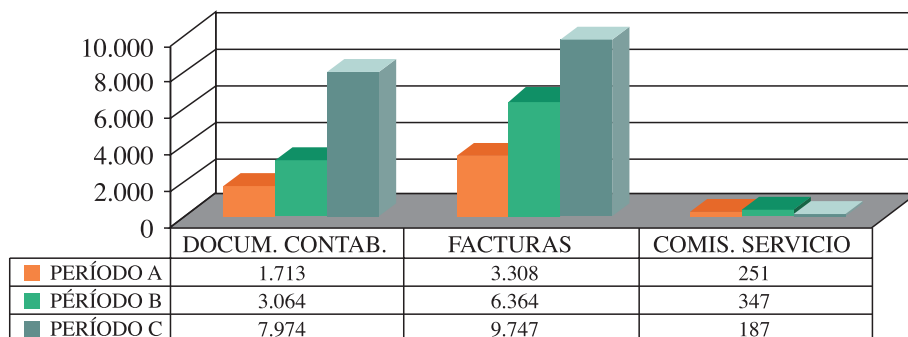

Período A: Ejercicio 1998 hasta la memoria del siguiente ejercicio (20/07/1999)

Período B: Ejercicio 1999 hasta la memoria del siguiente ejercicio (20/07/2000)

Período C: Ejercicio 2000 hasta la memoria del siguiente ejercicio (25/06/2001)

**COMUNICACIONES TOTAL INTERNAS Y EXTERNAS
(SALIDAS-ENTRADAS) UNIDAD GEST. PRESUP. / TOTAL UPO**

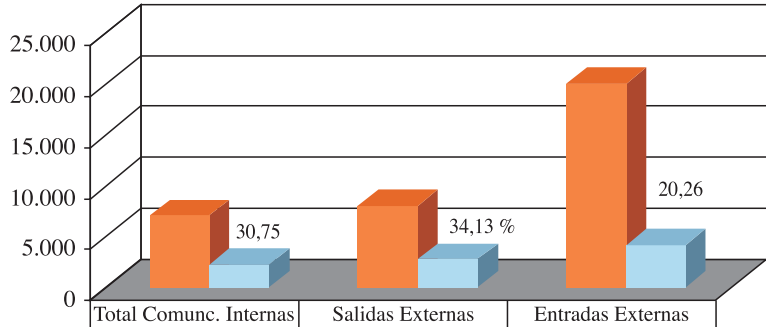

■ Total U. Pablo de Olavide	7.012	7.958	20.052
■ Total Unidad Gestión Presup.	2.156	2.716	4.135

14.6. UNIDAD DE RENTAS Y PATRIMONIO

CONTRATACIÓN:

A continuación observamos la variación experimentada con respecto a los expedientes de contratación de obras, suministros y servicios del curso anterior:

EXPEDIENTES DE CONTRATACIÓN	AÑO 2000	AÑO 2001
OBRAS	1.004.809.681	28.999.416
SUMINISTROS	287.838.977	17.814.837
SERVICIOS	39.128.769	8.205.650
TOTALES EN PESETAS	1.331.777.427	55.019.903

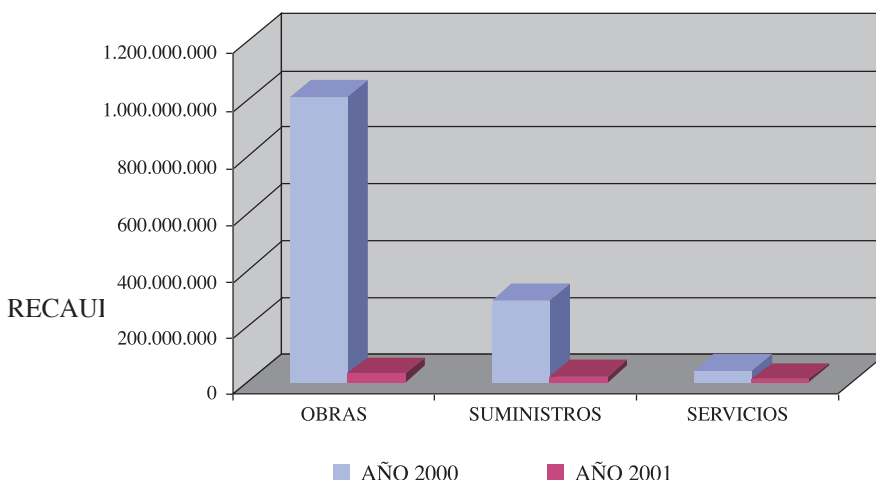

En la siguiente tabla observamos la recaudación realizada durante el curso 2.000-2.001, distinguiendo los diferentes conceptos:

RECAUDACIÓN CURSO 2000/2001.

CONCEPTOS	TOTAL RECAUDADO
1º Y 2º CICLO	325.124.926.-
Matrícula	319.762.881.-
Seguro Escolar	930.512.-
Tasas	4.431.533.-
TERCER CICLO	19.372.257.-
Matrícula	19.372.257.-
TITULOS PROPIOS	9.863.462.-
Matrícula	9.863.462.-
CONCURSOS Y OPOSICIONES	9.348.000.-
Derechos de Examen	9.348.000.-
ACCESO MAYORES 25 AÑOS	567.075.-
Derechos de Examen	567.075.-
C.O.I.E	192.480.-
Inscripciones	192.480.-
INGRESOS VARIOS	4.407.500.-
Servicio de Deportes	4.407.500.-
TOTAL RECAUDADO	368.875.700.-

GESTIÓN DE INVENTARIO:

Durante el Curso Académico 2000-2001, se ha procedido a la actualización del inventario, que como consecuencia de la constante rehabilitación y ocupación de los edificios, motiva un continuo cambio de mobiliario que hay que modificar en el inventario, y la adquisición de bienes que hay que inventariar, lo que ha supuesto un trabajo adicional al propio seguimiento de actualización.

Adquiridos los bienes, se procede a la gestión del inventario que consiste en instalar el equipamiento en su ubicación definitiva, recoger toda la información referente a características, descripción, codificación del bien, y proceder a su etiquetado y valoración, terminando con la carga de datos en la aplicación informática SOROLLA.

La siguiente tabla nos informa de la valoración del inventario en el curso 2.000-2.001:

VALORACIÓN DEL INMOVILIZADO MATERIAL

BIENES MUEBLES	852.087.699.-
BIENES INMUEBLES	6.273.177.020.-
BIENES FUNGIBLES	23.264.992.-
TOTAL	7.148.529.711.-

El Patrimonio de la Institución valorado al 30/06/01 asciende a la cantidad de 7.148.529.711.- pesetas, quedando catalogados y definidos los diversos bienes afectos al servicio que presta la Universidad.

	RECAUDADO	IMPAGADO	%
CURSO 1999/2000	243.715.525	3.149.426	1
CURSO 2000/2001	320.693.393	7.325.813	2

CURSO 99/00

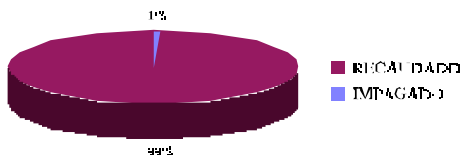

CURSO 00/01

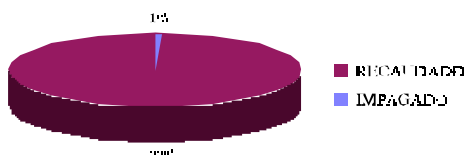

TITULACION	CURSO 1999/2000	CURSO 2000/2001	TOTALES
TRABAJO SOCIAL	39.727.057	41.340.860	81.067.917
ADMÓN. Y DCCIÓN. EMPRESAS	30.511.151	52.256.773	82.767.924
CIENCIAS EMPRESARIALES	34.956.653	53.013.226	87.969.879
DERECHO	53.832.377	63.587.403	117.419.780
RELACIONES LABORALES	47.450.376	54.202.617	101.652.993
HUMANIDADES	14.822.671	21.024.732	35.847.403
CIENCIAS AMBIENTALES	22.415.240	35.267.782	57.683.022
TOTALES	243.715.525	320.693.393	564.408.918

RECAUDACIÓN DE MATRÍCULA CURSO 2000/2001

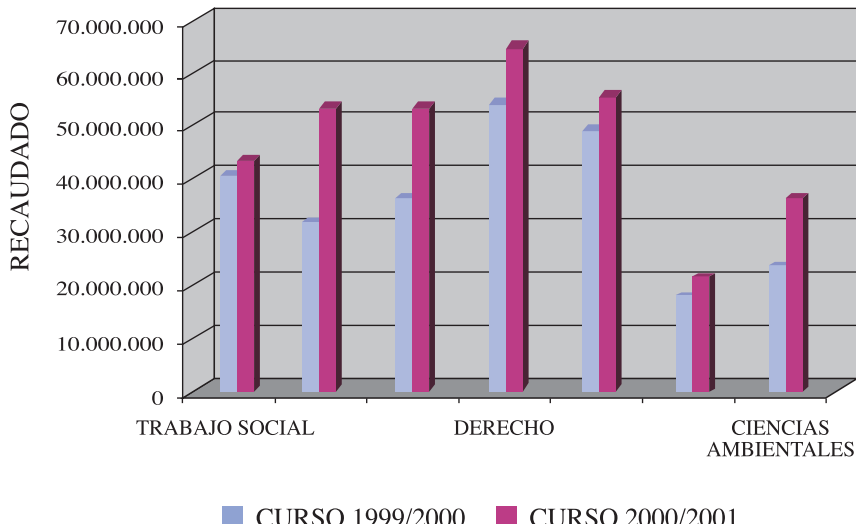

TITULACIÓN LÍQUIDO	IMPORTE	SEGURO ESCOLAR	PRIMER PLAZO	SEGUNDO PLAZO	TOTAL
	A	B	C=A+B	D	
	MATRÍCULA		E=C+D		
TRABAJO SOCIAL ADMÓN. Y DCCIÓN.	30.222.571	170.544	30.393.115	10.947.745	41.340.860
EMPRESAS	39.224.143	137.819	39.361.962	12.894.811	52.256.773
CIENCIAS					
EMPRESARIALES	38.664.003	124.355	38.788.358	14.224.868	53.013.226
DERECHO	47.919.209	158.576	48.077.785	15.509.618	63.587.403
RELACIONES LABORALES	37.839.900	165.121	38.005.021	16.197.596	54.202.617
HUMANIDADES	15.912.871	67.320	15.980.191	5.044.541	21.024.732
CIENCIAS AMBIENTALES	27.742.242	106.777	27.849.019	7.418.763	35.267.782
TOTALES	237.524.939	930.512	238.455.451	82.237.942	320.693.393

TOTAL RECAUDADO CURSO 2000/2001

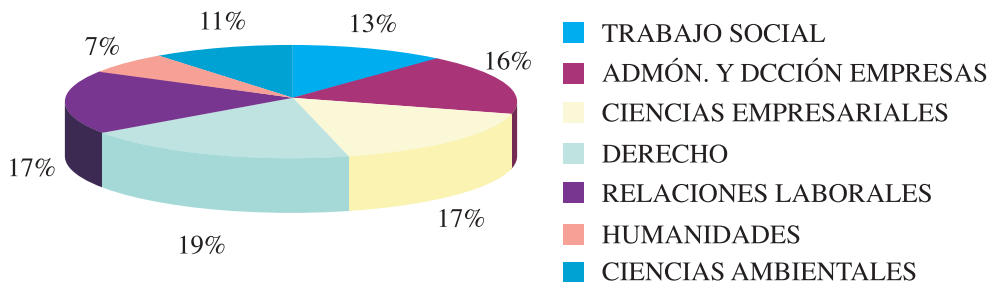

DESGLOSE DEL TOTAL RECAUDADO CURSO 2000/2001

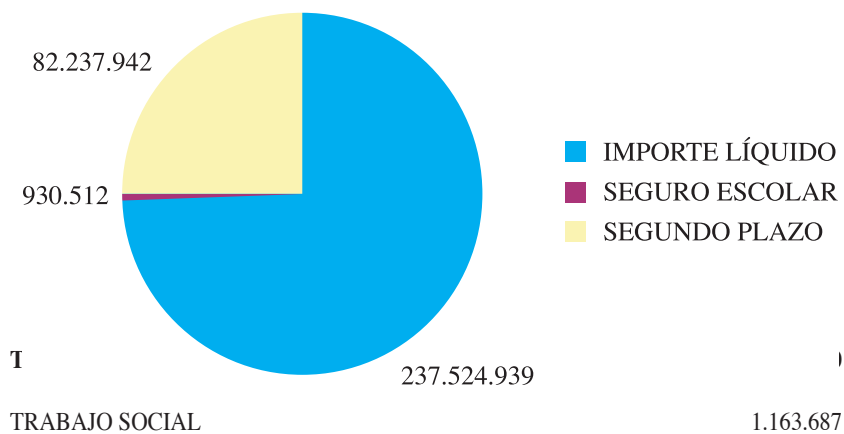

ADMÓN. Y DIRECCIÓN EMPRESAS	138.921
CIENCIAS EMPRESARIALES	431.010
DERECHO	476.635
RELACIONES LABORALES	544.457
HUMANIDADES	180.201
CIENCIAS AMBIENTALES	214.515
TOTALES	3.149.426

TITULACION

IMPAGADOS CURSO 2000/2001

TRABAJO SOCIAL

1291970

IMPAGADOS CURSO 1999/2000

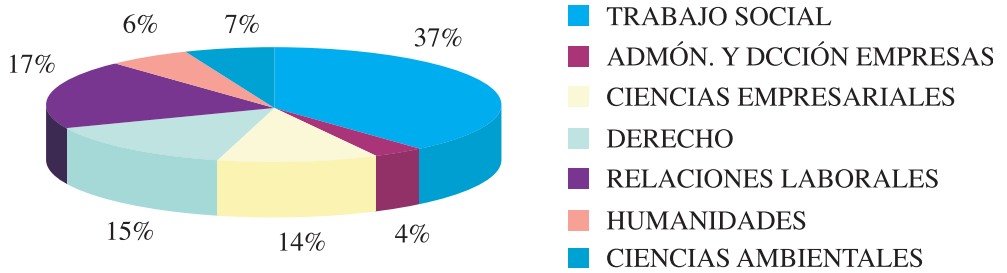

ADMON. Y DIRECCION EMPRESAS	592457
CIENCIAS EMPRESARIALES	1264982
DERECHO	1381222
RELACIONES LABORALES	1485453
HUMANIDADES	649490
CIENCIAS AMBIENTALES	660239
TOTALES	7.325.813

IMPAGADOS CURSO 2000/2001

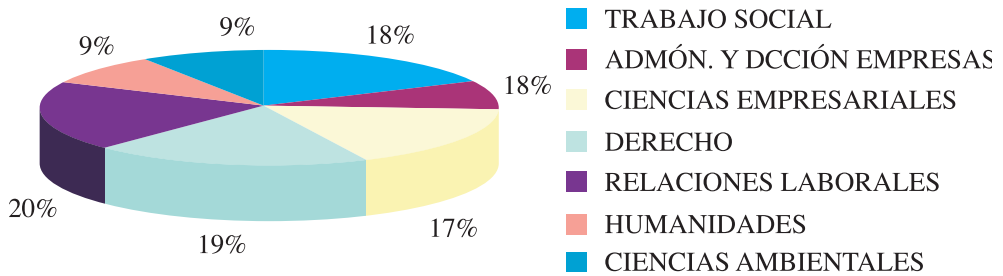

14.7. INFRAESTRUCTURA

GESTION, EJECUCIÓN Y DIRECCIÓN DE OBRA

Durante el pasado curso académico, además de las pequeñas obras y expedientes como el de acondicionamiento de la galería del edificio 7, el acondicionamiento para aulas y la instalación de aire acondicionado del edificio 16, la adaptación del Fausto Elhuyar, la división de las aulas de 200 alumnos en dos de 80 alumnos, etc., hemos terminado prácticamente todas las obras iniciadas el pasado curso escolar.

Así, las obras iniciadas el anterior curso escolar están prácticamente terminadas por lo que a comienzos del próximo curso entrarán en funcionamiento:

- Los edificios departamentales Antonio Ulloa , edificio número 2, y Manuel José de Ayala, edificio número 6, con un total de 7200 m², por lo que para el próximo curso escolar podremos contar, en estos edificios, con 121 despachos, 10 aulas para informática e idiomas, 7 Salas de Juntas o Seminarios, una Sala de Vistas y una Sala de Grados, además de una planta de Decanatos y la ubicación final del Centro de Informática y Comunicaciones.
- El edificio para alumnos Celestino Mutis, con una superficie de 3.000 m², destinado a restaurantes, cafeterías, zonas de tiendas y sala de lectura informal.

Por último, durante el próximo curso se pondrá en marcha la primera fase de la nueva Biblioteca, que, debido a retrasos provocados por las abundantes lluvias producidas durante el pasado invierno, no ha sido posible finalizar para el inicio del curso escolar.

Además, este Servicio ha realizado el Proyecto de Acondicionamiento para Departamentos del edificio Pedro Rodríguez de Campomanes (edificio número 7), con un presupuesto de 325 millones de pesetas.

Durante el curso se han realizado tres concursos para la adjudicación de los correspondientes proyectos estos han sido:

- El concurso para la adaptación del edificio 32 a Rectorado.

- El concurso para la reforma y ampliación del edificio Fausto Elhuyar a Aularios, Laboratorios y Departamento de Ambientales y futuros estudios que lo necesiten.
- Y, por último, el tercer concurso, quizás el más importante, ha sido el concurso de ideas para la realización del *Plan Director* del Campus de la Universidad Pablo de Olavide; este concurso, desarrollado por un convenio con la Consejería de Obras Públicas y con la intervención de la Empresa Pública del Suelo, que fue adjudicado al equipo compuesto por los Arquitectos José Morales, Juan González, Sara de Giles y Miguel Hernández, y que actualmente está en información pública universitaria, ha conseguido un objetivo doble: por un lado, la recalificación y el reconocimiento de los Ayuntamientos de Sevilla, Dos Hermanas y Alcalá de Guadaíra como terrenos de uso público docente y, en segundo lugar, diseñar el modelo de Universidad que deseamos así como organizar su crecimiento. La principal consideración que se ha tenido en cuenta para el proyecto y la ordenación del campus universitario, ha sido la inclusión del mismo en el denominado parque periurbano del río Guadaíra. Esta consideración caracteriza y distingue el futuro Campus universitario respecto de cualquier otro de la ciudad de Sevilla. El proyecto prevé la introducción de diversos anillos intermodales de transporte, control, estacionamiento, y deportes, que relacionan el futuro Campus con el territorio del que forma parte, y lo vinculan a la ciudad desde una doble perspectiva, la rural y la urbana. Se disponen conexiones con las vías rápidas de circulación de la SE-30 y la carretera de Utrera y con la prolongación de la calle Héroes de Toledo. Asimismo esta red de comunicaciones se encaja dentro de un plan en el que se superponen la red del futuro metro y el ferrocarril.

Se prevé la reutilización de toda la construcción existente de la antigua universidad laboral, la modificación y desplazamiento del actual rectorado hacia el edificio situado en la futura Plaza de Pablo de Olavide, así como la potenciación y fortalecimiento de las actuales zonas verdes interiores al Campus y redimensionamiento de sus vías, en particular la que accede al futuro Rectorado.

El Aulario, principal imagen representativa del futuro complejo universitario Pablo de Olavide, constituye el símbolo de la nueva Universidad. Se prevé que se desarrolle en dos fases de construcción, que se corresponden con sendas edificaciones. Cada aulario está constituido por aulas dimensionables de acuerdo con las características específicas que se deduzcan de los planes de estudio vigentes impartidos por los diferentes departamentos y facultades.

USOS DEL SUELO

DOCENTE+COMPATIBLES	31.033 m ²
DEPORTES	88.381 m ²
VIVIENDAS	37.560 m ²
VIARIO	53.448 m ²
ZONAS VERDES	1.088.808 m ²
TOTAL	1.399.230 m²
PLAZAS DE APARCAMIENTO	
PROYECTO	1.500 vehículos

En obras deportivas se ha realizado una pradera para entrenamiento con una superficie de 20.000 m² y totalmente informatizada en cuanto a riego. En la elección de la mezcla idónea de

césped para la práctica del deporte, se ha seleccionado, dentro del abanico de las distintas posibilidades, aquella de menor consumo de agua; igualmente, el sistema de riego es el más adecuado a las condiciones de uso, al ser, para las necesidades planteadas, el de más alto rendimiento.

GESTIÓN DE MANTENIMIENTO

Durante el pasado año académico se ha reforzado el Servicio de Infraestructuras, en cuanto a personal se refiere, en número de técnicos y en operarios.

Para ampliar ambas plantillas se han realizado dos convocatorias:

La primera para ampliar el cuerpo técnico del Servicio con un Ingeniero Técnico Industrial que se ocupará fundamentalmente del mantenimiento de todas las instalaciones que el Campus tiene y que en números ascienden a:

Aire Acondicionado	4.329.000 frigorías
	2.597.000 calorías
Potencia eléctrica instalada	5.761.000 vatios
Controladores instalados	1.728

La segunda para ampliar, con tres nuevos operarios, la plantilla actual.

En las obras recientemente terminadas se ha continuado instalando los controladores que facilitan y optimizan la gestión y el ahorro en los distintos consumos, siguiendo los mismos criterios que en el resto de los edificios, el número de controladores instalados se eleva en la actualidad a 1.728.

14.8. INFORMÁTICA

El Centro de Informática y Comunicaciones constituye el soporte de la tecnología digital en una Universidad orientada hacia formas innovadoras de docencia y de gestión. El Centro de Informática y Comunicaciones ofrece servicios a la Docencia, Investigación y Administración de la Universidad, y desarrolla y mantiene la Red de Comunicaciones del Campus.

Como función principal cabe destacar el desarrollo e implantación de nuevas tecnologías informáticas y de comunicaciones en esta Universidad.

Durante el curso académico 2000/2001 las actividades del Centro de Informática y Comunicaciones subdivididas por áreas, han consistido básicamente en:

14.8.1. APLICACIONES DE GESTION

- Mantenimiento y actualización de las distintas aplicaciones de Gestión: Control Presupuestario e Inventario (*Sorolla*), de Gestión de Recursos Humanos (*Hóminis*), de Expedientes Académicos y Becas (*Ágora*) y de Registro de Documentos (*InveSicres*) en colaboración de las respectivas unidades, así como herramientas de Gestión de Flujos de Trabajo (*InvesFlow*) y de Gestión Documental (*InvesDoc*).
- En colaboración con la Unidad de Gestión Presupuestaria, automatización de procedimiento para validación de facturas, basado en herramientas de gestión de flujos de trabajo.
- Explotación y Extracción de Datos de las aplicaciones de Gestión: Estadísticas.

14.8.2. BIBLIOTECA

- Apoyo técnico a la Biblioteca de la Universidad en el mantenimiento de los equipos y aplicaciones de los servicios de Préstamos, Catálogo Informatizado, etc..

14.8.3. UPONET

- Renovación del equipamiento troncal de la red informática de la Universidad Pablo de Olavide. Esta renovación viene determinada por la necesidad de incorporar nuevos edificios a la red, en concreto, edificios 2, 4, 6 y biblioteca. El troncal actual se hallaba

saturado, por lo que no sólo se ha ampliado para dar cabida a estas nuevas incorporaciones, sino que se ha cambiado la tecnología en la que se basa, pasando de ser una red ATM a ser una red en Gigabit. Las ventajas que se pueden destacar de esta tecnología son:

- Alta velocidad del troncal: se pasa de un troncal de 150 Mbps a 1000 Mbps
- Aumento de la capacidad de los equipos troncales: de 10 a 129 Mbps.
- Aumento de la capacidad de los equipos de acceso a edificios: 1'5 a 8 Mbps.
- Redundancia en el equipo troncal: doble tarjeta procesadora y triple fuente de alimentación, lo cual asegura un rendimiento muy fiable del equipo.
- Habilitación del Centro de Control como ubicación centralizada de los servidores de red centrales. Instalación de una UPS en el Centro de control para asegurar el servicio de los servidores de red con un tiempo mínimo de fallo.
- Instalación de una red inalámbrica en el campus (WUPOLAN). Aunque no posee las mismas prestaciones que la red fija, la red inalámbrica tiene la ventaja de su facilidad de instalación, así como la eliminación del límite impuesto al pc por el cable de red, por lo que es posible usarla en lugares donde no es posible instalar una red fija. Es posible, pues, utilizarla al aire libre, o montar de forma rápida un grupo de trabajo en cualquier lugar, aunque no se disponga de una instalación de red. Esta red ya ha sido probada con éxito para visualizar actos celebrados en el Paraninfo.
- Incorporación a la red de la Universidad, UPONET-NG, los edificios 2, 4 y 6. Estos edificios que van a entrar en funcionamiento en este curso, están siendo cableados para su incorporación a la red de datos, aportando unos 250 puntos nuevos de red cada uno.

14.8.4. AULAS DE INFORMÁTICA

- Puesta en marcha de nuevas aulas de informática en el edificio 3.
- Planificación de nuevas aulas para el curso 2001-2002.

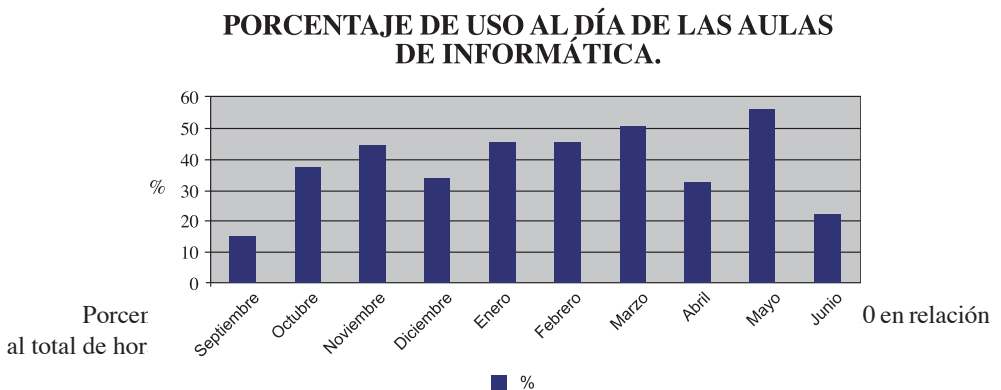

PORCENTAJE DE HORAS RESERVADAS DIARIAMENTE.

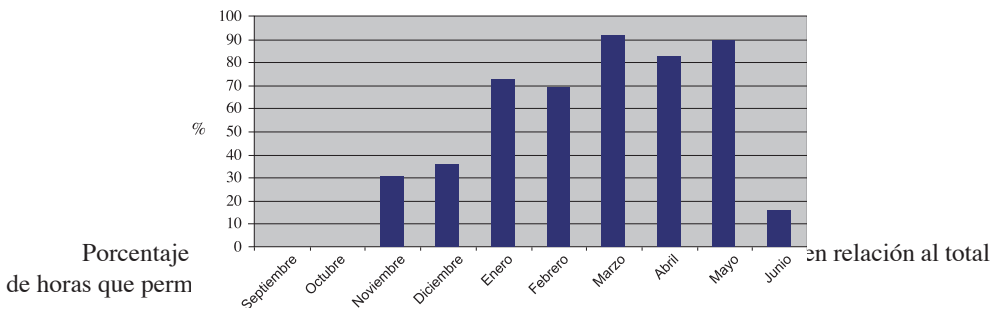

14.8.5. LÍNEA DE SOPORTE A USUARIOS

- Consolidación del servicio de atención al usuario. En este curso 2000-2001 el servicio de atención a usuarios se ha hecho extensivo a todo el personal de la Universidad, haciendo un uso masivo del mismo. Por este motivo y para poder seguir satisfaciendo los requerimientos de los usuarios se ha hecho necesario la contratación de personal externo que realiza la tarea de primer apoyo.

En la estadística que se indica a continuación podemos observar el aumento de incidencias en este último año:

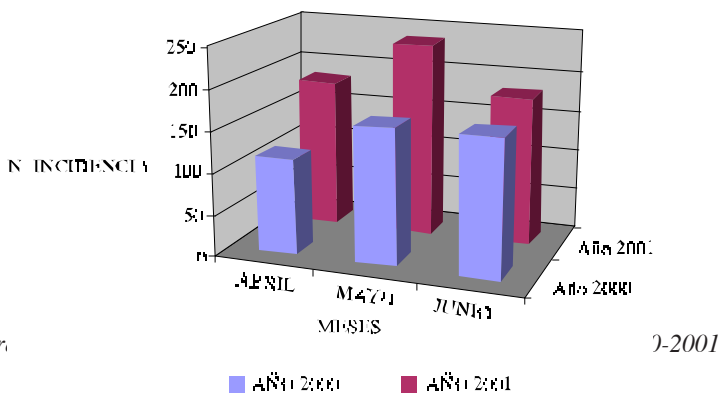

En este otro gráfico se observa en cambio la disminución del tiempo de respuesta para las incidencias, disminución que ha sido posible gracias a la incorporación del personal externo, llegando en la actualidad a ser aproximadamente de dos horas:

BIENIO 2000/2001

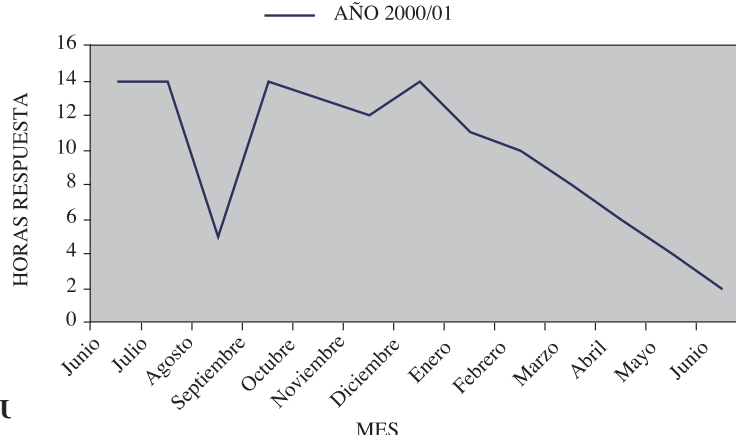

14.8.6. EQU

- Instalación de nuevos ordenadores e impresoras.
- Renovación hardware de los ordenadores más antiguos.

EQUIPAMIENTO INFORMÁTICO

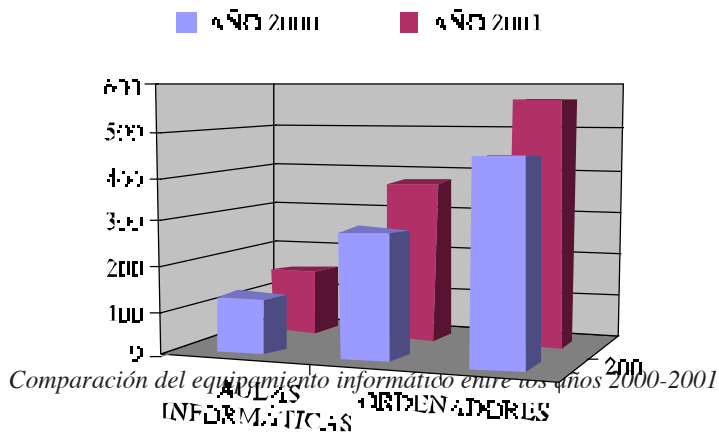

14.8.7. SERVICIOS PERSONALES

- En el curso académico 2000-2001 se han puesto en marcha una serie de servicios de

consulta web que permiten que los miembros de la comunidad universitaria accedan a información de distinta naturaleza en función de su perfil (docente, estudiante, etc.). Se pretende que esta página sirva de portal de acceso a todos los servicios ofrecidos. Los distintos servicios personales desplegados son:

- Consulta del expediente académico: que permite a cualquier estudiante la consulta de su/s expediente/s académico/s desde la red de la Universidad e Internet.
- Agenda personal. La agenda personal informatizada, simil automatizado de la agenda tradicional hace disponible a los docentes y gestores un completo entorno de organización de tareas, acontecimientos, a través de la red.
- Consulta de Centros de Coste. Este servicio pone a disposición de sus usuarios (gestores y docentes) información de carácter económico acerca de los gastos registrados por la Unidad de Gestión Presupuestaria.
- Consulta de Gasto Telefónico. Permite a los responsables de las distintas Unidades y Departamentos consultar información relacionada con el uso y el consumo de los distintos terminales de teléfono.
- Listas de clase. El personal docente de la Universidad puede consultar los alumnos de los grupos de clase asignados utilizando este servicio.
- A través de los servicios personales, los responsables de cada unidad pueden consultar los documentos del Registro Oficial de Entrada y Salida de la Universidad.

Evolución semanal del número de conexiones a los distintos servicios

Número de conexiones a las páginas de alumnos

<i>FECHA</i>	<i>MENSAJE</i>	<i>ALUMNOS</i>
11/2000	ENTRADA	2
12/2000	ENTRADA	10
01/2001	ENTRADA	2
02/2001	ENTRADA	56
03/2001	ENTRADA	801
05/2001	INTENTO ACCESO INCORRECTO	2
04/2001	ENTRADA	346
05/2001	ENTRADA	278
05/2001	ERROR	8
06/2001	ENTRADA	113
Total:		1618

NÚMERO DE CONEXIONES A LAS PÁGINAS DE ALUMNOS

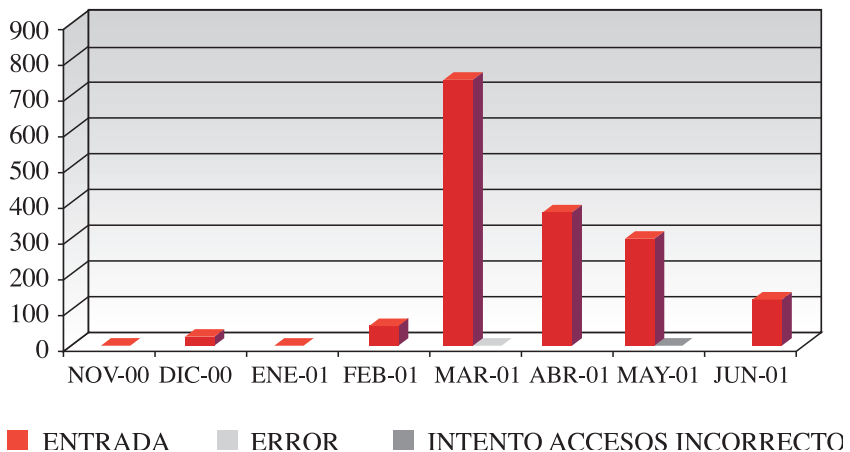

Número de conexiones a las páginas de profesores

<i>FECHA</i>	<i>MENSAJE</i>	<i>PROFESORES</i>
10/2000	ENTRADA	3
10/2000	ERROR	17
11/2000	ENTRADA	21
11/2000	ERROR	26
11/2000	INTENTO ACCESO INCORRECTO	1
12/2000	ENTRADA	46
12/2000	ERROR	17
12/2000	INTENTO ACCESO INCORRECTO	12
01/2001	ENTRADA	137
01/2001	ERROR	11
01/2001	INTENTO ACCESO INCORRECTO	18
02/2001	ENTRADA	267
02/2001	ERROR	53
02/2001	INTENTO ACCESO INCORRECTO	13
03/2001	ENTRADA	117
03/2001	ERROR	28
03/2001	INTENTO ACCESO INCORRECTO	9
04/2001	ENTRADA	55
04/2001	ERROR	2
04/2001	INTENTO ACCESO INCORRECTO	5
05/2001	ENTRADA	80
05/2001	ENTRADA	172
Total:		1084

NÚMERO DE CONEXIONES A LAS PÁGINAS DE ALUMNOS

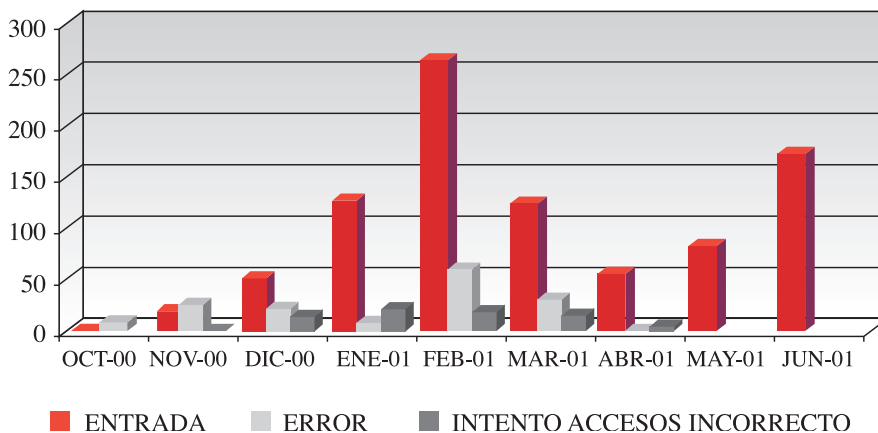

Número de conexiones a las páginas de Centros de Coste

<i>FECHA</i>	<i>MENSAJE</i>	<i>USUARIOS</i>
11/2/00	ENTRADA	58
11/2/00	ERROR	13
12/2/00	ENTRADA	29
12/2/00	ERROR	2
01/2/01	ENTRADA	17
01/2/01	ERROR	1
02/2/01	ENTRADA	56
02/2/01	ERROR	13
03/2/01	ENTRADA	56
03/2/01	ERROR	5
04/2/01	ENTRADA	67
04/2/01	ERROR	2
05/2/01	ENTRADA	55
05/2/01	ERROR	8
06/2/01	ENTRADA	42
06/2/01	ERROR	1
<i>Total:</i>		545

NÚMERO DE CONEXIONES A LAS PÁGINAS DE CENTROS DE COSTE

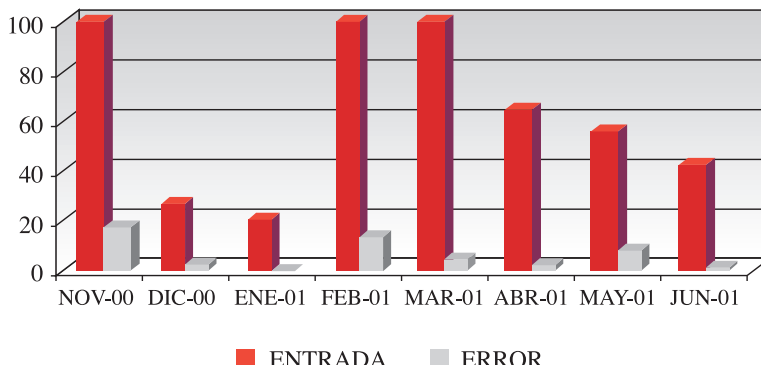

Número de conexiones a las páginas de Consulta de Gasto Telefónico

<i>FECHA</i>	<i>MENSAJE</i>	<i>USUARIOS</i>
12/2000	ENTRADA	39
01/2001	ENTRADA	92
02/2001	ENTRADA	26
03/2001	ENTRADA	14
04/2001	ENTRADA	15
04/2001	ERROR	-
05/2001	ENTRADA	21
06/2001	ENTRADA	14
Total:		221

NÚMERO DE CONEXIONES A LAS PÁGINAS DE CONSULTA DE GASTO TELEFÓNICO

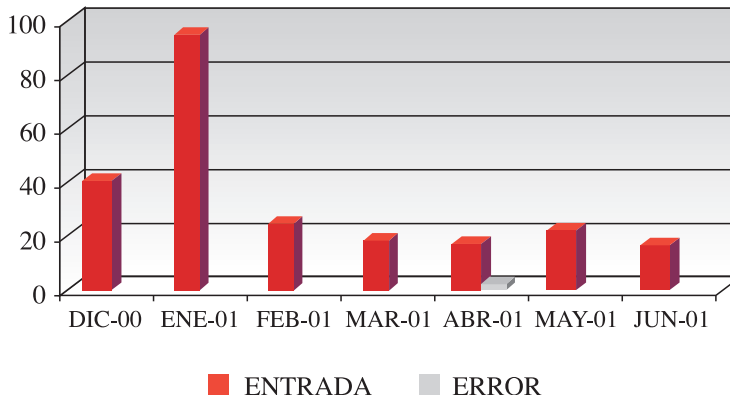

NÚMERO DE CONEXIONES A LAS PÁGINAS DE ALUMNOS

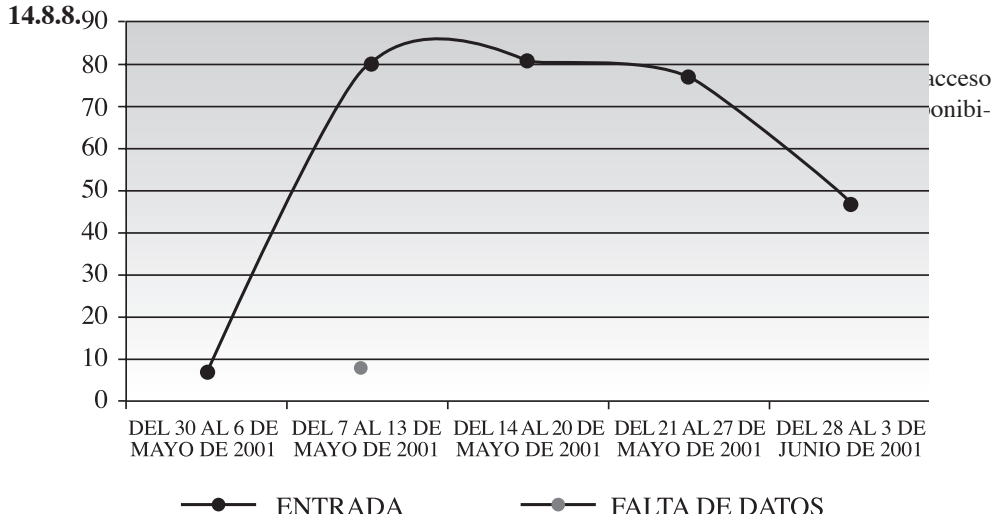

NÚMERO DE CONEXIONES A LAS PÁGINAS DE PROFESORES

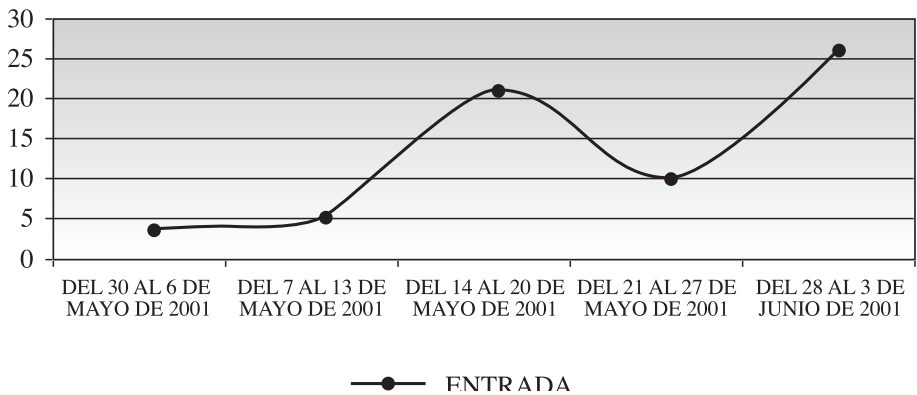

NÚMERO DE CONEXIONES A LAS PÁGINAS DE CONSULTA DE GATO TELEFONICO

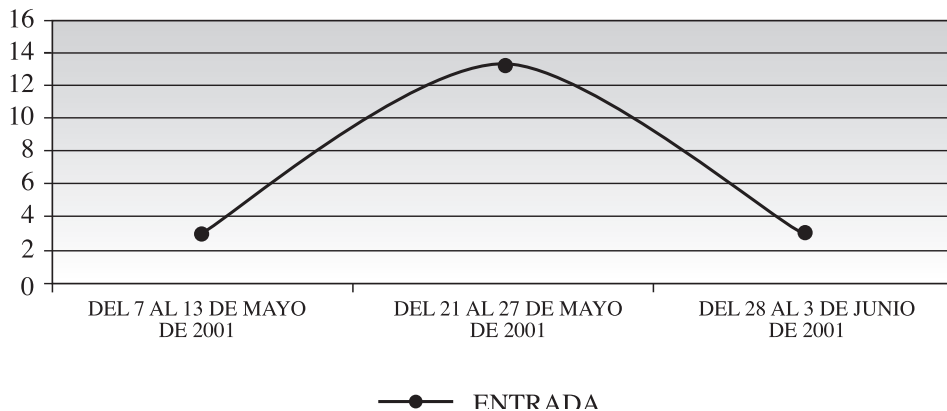

NÚMERO DE CONEXIONES A LAS PÁGINAS DE CENTROS DE COSTE

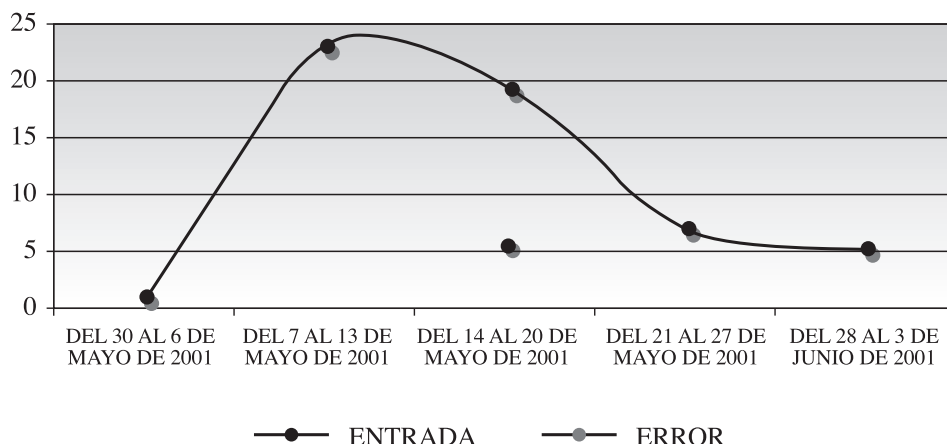

lidad de un conserje para habilitar la entrada al edificio.

- Instalación de un sistema de control de presencia. Mediante el uso de la tarjeta de la Universidad, un lector de banda magnética registra la entrada o la salida de los trabajadores de la Universidad. De este modo puede llevarse un control del cumplimiento del horario de forma personalizada a cada grupo de trabajo. De forma experimental ha comenzado a usarse en el Centro de Informática y Comunicaciones.

14.8.9. TELEFONÍA

- El número de líneas de teléfonos instaladas en la Universidad en el curso 2000-2001 duplicará las instaladas en los cursos anteriores. Esto se justifica con el aumento de profesorado, personal administrativo y el aumento de líneas dedicadas a fax. Ha de tenerse en cuenta también la incorporación de los edificios 2, 6 y de la primera fase de la biblioteca. En la tabla 1 podemos ver la previsión de crecimiento hasta el mes de Octubre.

Sep	Oct	Nov	Dic	Enero	Feb	Marz	Abril	Mayo	Junio	Julio	Ago	Sep
254	279	291	315	320	325	329	330	336	354	360	365	385

Tabla 1. Número de líneas previstas por mes

2001	El gráfico 1 muestra la previsión de duplicación de instalaciones durante el curso 2000-

- Instalación de un nuevo enlace RDSI para conexión con Movistar. Este enlace nos permite disponer de un acceso directo a la red de telefonía móvil de Telefónica, Movistar,

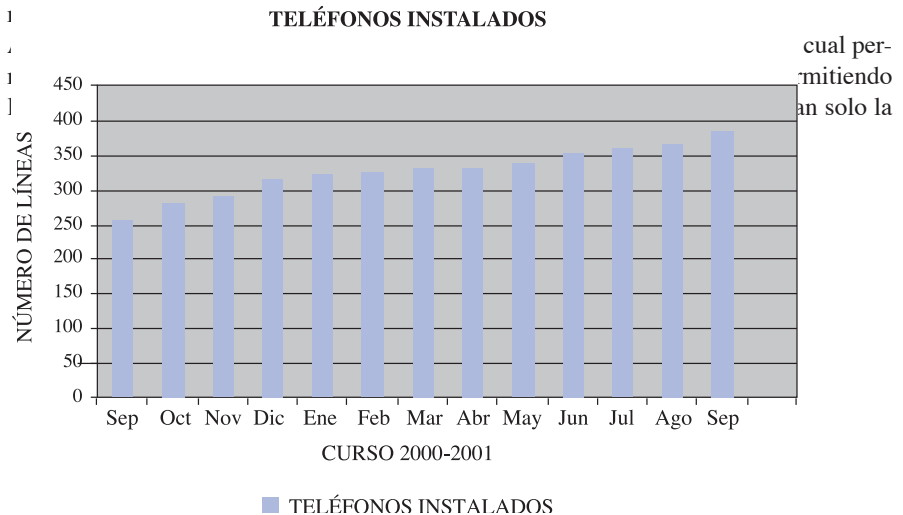

extensión.

14.8.10. SEGURIDAD EN EL CORREO

- **Instalación de antivirus corporativo.** En el mes de Abril se instaló un antivirus en el sistema de mensajería de la Universidad. Este antivirus está completamente integrado en el sistema de correo, siendo totalmente transparente al usuario final. En el caso de que el antivirus encuentre un virus en un mensaje de correo, lo aparta y envía un mensaje de alerta al emisor, informándole del suceso. El emisor, que probablemente desconocía que estaba infectado, puede entonces tomar medidas para limpiar su pc de virus y volver a enviar el mensaje una vez efectuada la limpieza.

Aunque esta medida contribuye a mejorar la seguridad de los usuarios de la Universidad frente a los virus que entran por correo, no debemos olvidar que hay muchos otros contra los cuales no estamos protegidos. Se incluyen aquí los virus procedentes de programas bajados de Internet (protectores de pantallas, aplicaciones no seguras), diskettes, cdrom de revistas, etc. Por ello es muy importante que el usuario tenga siempre el antivirus de su pc actualizado.

A continuación vemos unas estadísticas sobre los virus detectados en este período.

En los dos gráficos que se incluyen a continuación podemos ver como de abril a mayo aumenta el número de virus por día detectado por el antivirus corporativo.

En los siguientes gráficos vemos como aumenta el porcentaje del temido virus Magistr,

..... AFLUENCIA DE VIRUS DIARIOS. MES DE ABRIL

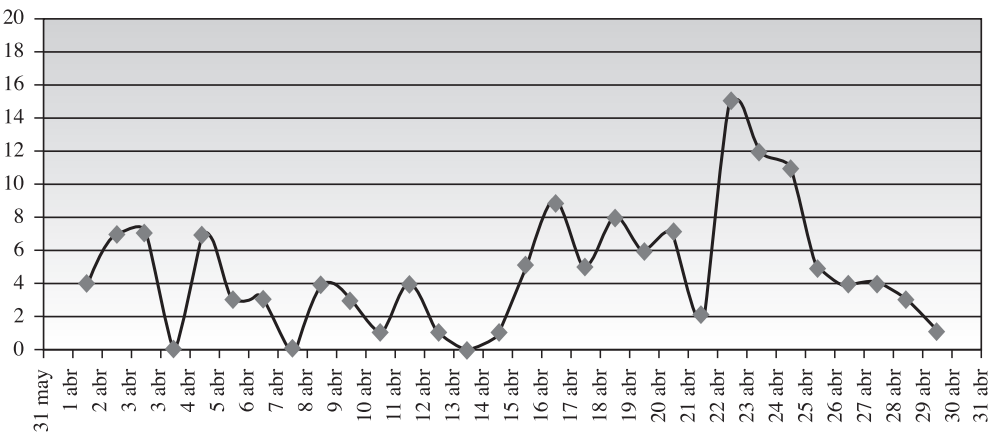

AFLUENCIA DE VIRUS DIARIOS. MES DE MAYO

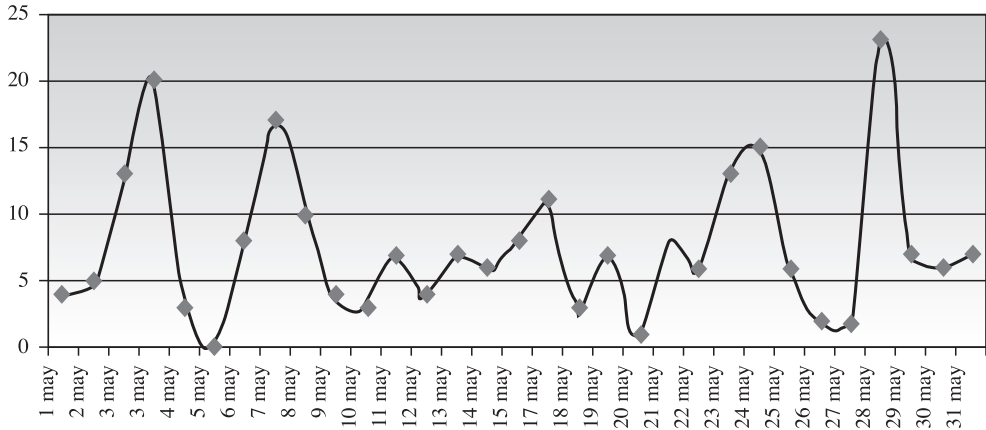

VIRUS EN LA ESTAFETA DE CORREOS DEL 26 DE MARZO AL 1 DE ABRIL

14

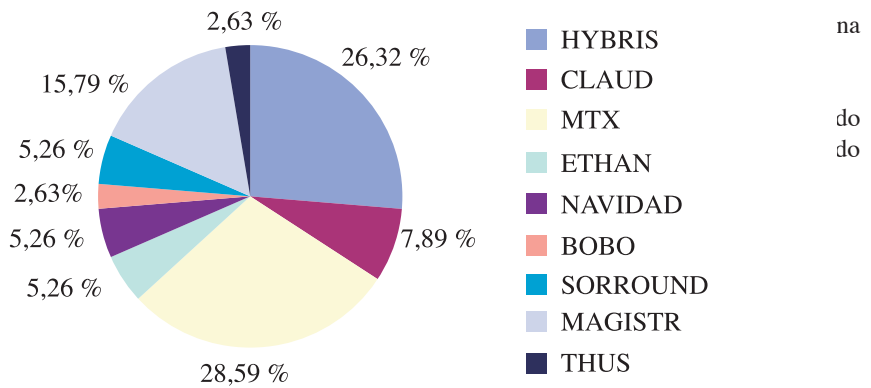

VIRUS EN LA ESTAFETA DE CORREOS DEL 2 AL 8 DE ABRIL

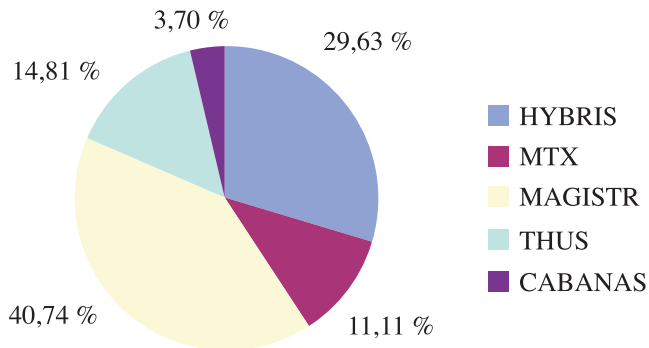

VIRUS EN LA ESTAFETA DE CORREOS DEL 7 AL 13 DE MAYO

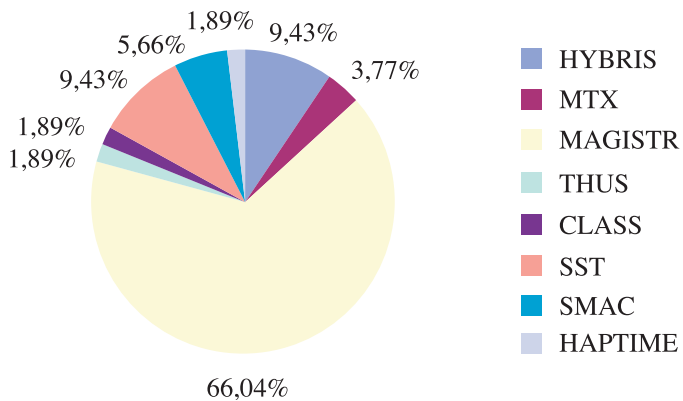

tipo de eventos. El sistema consiste en:

- Sistema de microfónica y altavoces.
- Sistemas de videograbación a través de dos cámaras instaladas en la sala.
- Sistema de Videoconferencia.
- Sistema de videodifusión a través de Internet
- Sistema de proyección mediante el uso de un cañón-proyector de alta resolución y luminosidad.

14.8.12. MANTENIMIENTO

- Se ha realizado gran esfuerzo en el mantenimiento de todos los servicios instalados, a la vez que se van actualizando y ampliando para seguir ofreciendo la tecnología mas avanzada.

14.8.13. EVENTOS

- Organización de la actividad “Encuentros en la Red”, que durante dos meses intentó acercar a la comunidad universitaria las posibilidades de las nuevas tecnologías, a través de sesiones semanales de temas monográficos de actualidad: “Correo Electrónico”, “Navegación por Internet”, “Conozca su PC”, “Presentaciones PowerPoint”, etc.
- Colaboración para la impartición de “Cursos de Formación”, con cursos de herramientas ofimáticas diversas e Internet.
- Colaboración en el diseño de un CD con información y software para facilitar el acceso a Internet de los estudiantes. Edición de 6000 unidades.

14.8.14. ACCESO A INTERNET

- En este año se ha universalizado el acceso a Internet, realizando nuestros usuarios un acceso masivo a “la red de redes”. A continuación se muestran unas estadísticas del tráfico cursado en Internet.

Volumen de tráfico Internet por equipo

**Resumen de Indicadores
De Junio de 2000 a Junio de 2001**

Resumen de peticiones hechas a la caché

Peticiones	Nº de peticiones	%	Byte	%
Encontradas	37637500	50,26	11,21 G	22,81
No encontradas	35543960	47,46	37,717 G	76,72
Error	1706370	2,28	0,187 G	0,38
Total	74887830		49,174 G	

NÚMEROS DE PETICIONES

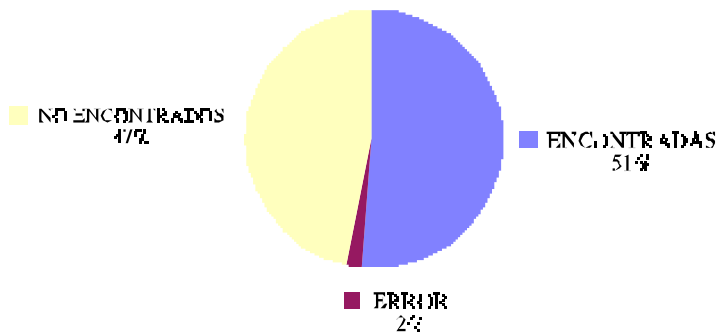

TRÁFICO DE LAS PETICIONES EN MB

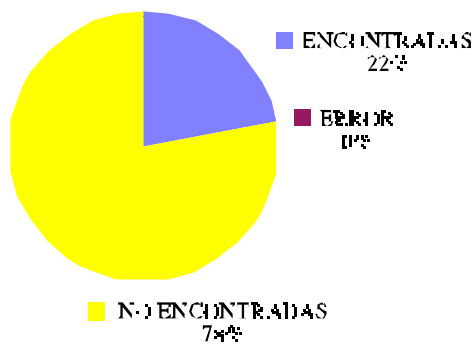

Peticiones a la caché. Dominios de segundo nivel

Dominio	Nº de peticiones	%	Byte	%
^terra.es	3150980	4,44	13020 M	2,69
^imgls.com	2591350	3,64	1430 M	0,32
*.abc.es	2295460	3,24	3250 M	0,67
^navegalia.com	1956920	2,76	5950 M	1,25
*.doubleclick.net	1680980	2,35	3410 M	0,71
64.4.13.*	1577100	2,22	500 M	0,10
*.lycos.es	1506720	2,13	4960 M	0,90
*.yahoo.com	1171370	1,65	9070 M	1,88
*.yimg.com	1024940	1,45	4060 M	0,84
other: 28956 2nd-l	43914020	76,08	438020 M	90,65
Total	70907840	100,00	483190 M	100,00

VOLUMEN DE TRÁFICO INTERNET POR EQUIPO

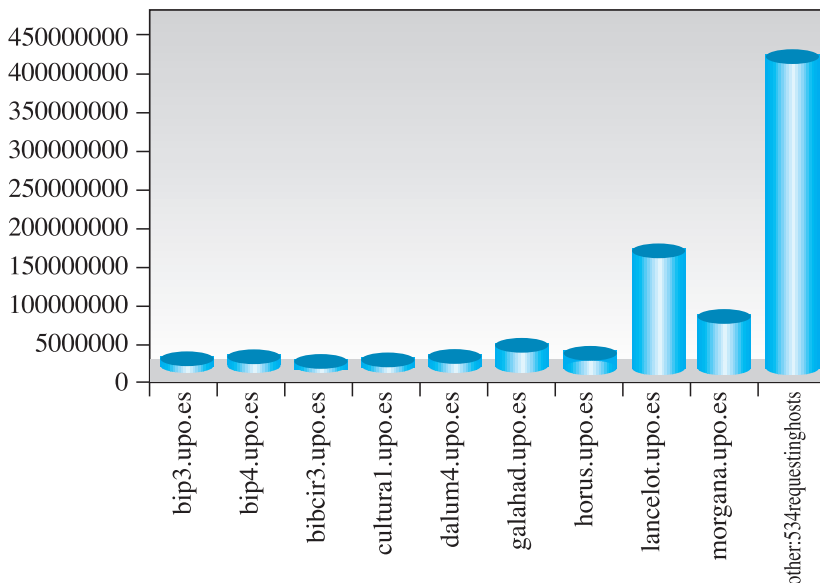

PLANO DE LA UNIVERSIDAD Y ACCESO DESDE SEVILLA



Nº NOMBRE	ANTIGUO	NOMBRE NUEVO
1.-	E. AUTOBUSES	CENTRO DE CONTROL Y COMUNICACIONES
2A.-	MURILLO	ANTONIO DE ULLOA
2B.-	MURILLO	ANTONIO DE ULLOA
3A.-	HERRERA	CONDE DE FLORIDABLANCA, JOSÉ MOÑINO
3B.-	HERRERA	CONDE DE FLORIDABLANCA, JOSÉ MOÑINO
4.-	MURILLO Y BENGOCHEA	MARQUES DE LA ENSEÑADA, ZENON DE SOMODEVILLA
5.-	HERRERA	JOSÉ MARÍA BLANCO WHITE
6A.-	BOSCO	MANUEL JOSÉ DE AYALA
6B.-	BOSCO	MANUEL JOSÉ DE AYALA
7A.-	SABIO	PEDRO RODRÍGUEZ CAMPOMANES
7B.-	SABIO	PEDRO RODRÍGUEZ CAMPOMANES
8.-	BOSCO	FELIX DE AZARA
9.-	SABIO	FRANCISCO DE MIRANDA
10A.-	MAÑARA	FRANCISCO DE GOYA Y LUCIENTES
10B.-	MAÑARA	FRANCISCO DE GOYA Y LUCIENTES
11A.-	S. FERNANDO	PEDRO PABLO ABARCA DE BOLEA, CONDE DE ARANDA
11B.-	S. FERNANDO	PEDRO PABLO ABARCA DE BOLEA, CONDE DE ARANDA
12.-	MAÑARA	ALEJANDRO MALASPINA
13.-	S. FERNANDO	FRANCISCO JOSÉ DE CALDAS
14A.-	S. ISIDORO	GASPAR MELCHOR DE JOVELLANOS Y RAMÍREZ
14B.-	S. ISIDORO	GASPAR MELCHOR DE JOVELLANOS Y RAMÍREZ
15.-	EFERMERÍA / MTO.	JOSÉ CELESTINO MUTIS
16.-	S. ISIDORO	JOSÉ CADALSO Y VAZQUEZ
17.-	LAVANDERÍA / BAR	JOSÉ CELESTINO MUTIS
18.-	COCINA / SERV.	JOSÉ CELESTINO MUTIS
19.-	TÉRMICA	MUSEO
20.-	LAB	LAB
21.-	SILO	-
22.-	NAVE AGRÍCOLA (SALA MÁQUINAS)	-
23.-	VAQUERIZA (GRANJA)	-
24A.-	TERESA LEÓN (AULAS)	FAUSTO EL HUYAR Y DE SUVISA
24B.-	TERESA LEÓN (AULAS)	FAUSTO EL HUYAR Y DE SUVISA
25A.-	NAVE TALLERES (AULAS)	JUAN BAUTISTA MUÑOZ
25B.-	NAVE TALLERES (AULAS)	JUAN BAUTISTA MUÑOZ
26.-	GIMNASIO T. LEÓN	PABELLÓN DE TENIS DE MESA
27.-	PABELLÓN CUBIERTO	PABELLÓN DE MUSCULACIÓN
28.-	PISCINA SALTOS	PISTA DE ATLETISMO
29.-	FRONTÓN	FUTURAS PISTAS DE TENIS
30.-	PISCINA	FUTURA PISCINA CUBIERTA
31.-	PARANINFO	LEANDRO FERNÁNDEZ DE MORATÍN
32.-	P. GOBIERNO	RECTORADO
33.-	TEATRO	-
34.-	BIBLIOTECA	-
35.-	TORRE	-
36.-	HERMANOS MACHADOS (EUITA)	-
37.-	G. DESCUBIERTO	PABELLÓN DESCUBIERTO
38.-	POLIDEPORTIVO	POLIDEPORTIVO
39.-	G. CUBIERTO	-