



## PRIMER Y SEGUNDO CICLO

### ACCESO

#### Pruebas de Aptitud para la Licenciatura en Ciencias de la Actividad Física y del Deporte

Por primera vez, la Universidad Pablo de Olavide ofertó 120 plazas para la Licenciatura en Ciencias de la Actividad Física y del Deporte, realizando las pruebas de aptitud personal para el acceso a esta titulación. Hubo 327 inscripciones. Del total de inscritos, 151 superaron las pruebas, 169 no las superaron y 7 no se presentaron.

El Tribunal encargado de la evaluación estuvo formado por seis miembros, cuatro designados por la Universidad de Granada y dos por la propia Universidad Pablo de Olavide.

Las pruebas se llevaron a cabo los días 12, 13 y 14 de julio en las instalaciones deportivas de la Universidad, excepto la de natación, que se realizó en la Piscina Municipal de Dos Hermanas. Todas transcurrieron sin ningún tipo de incidencia.

#### Pruebas de Acceso a la Universidad para Mayores de Veinticinco Años

Para la convocatoria de 2005, en la Universidad Pablo de Olavide se han inscrito un total de 125 alumnos. De ellos, 63 han superado las pruebas, 49 han suspendido y 13 no se han presentado.

#### Preinscripción Primeros y Segundos Ciclos

Los datos relativos a la preinscripción en los primeros y segundos ciclos se encuentran consignados en el bloque de Docencia, bajo el epígrafe Ordenación Académica (Nuevas Titulaciones), de esta Memoria.

## MATRICULACIÓN DE ESTUDIANTES DE PRIMER Y SEGUNDO CICLO

En el curso 2004-2005 el número de estudiantes matriculados en el primer y segundo ciclo fue el siguiente:

#### Facultad de Derecho

• Lctra. Derecho-Plan 1998	1.035
• Lctra. Ciencias del Trabajo-Plan 2003	193
• Diplomatura Relaciones Laborales-Plan 1998	901
Total estudiantes matriculados	2.129

#### Facultad de Ciencias Empresariales

• Lctra. Admón. y Direcc. Empresas-Plan 1998	1.335
• Diplomatura Ciencias Empresariales-Plan 1998	1.097
Total estudiantes matriculados	2.432

## Facultad de Ciencias Experimentales

• Lctra. Ciencias Ambientales-Plan 1998	905
• Lctra. Biotecnología-Plan 2004	60
Total estudiantes matriculados	965

## Facultad de Humanidades

• Lctra. Humanidades-Plan 1998	438
• Lctra. Traducción e Interpretación-Plan 2004	98
Total estudiantes matriculados	536

## Escuela Universitaria de Trabajo Social

• Diplomatura Trabajo Social-Plan 1998	989
• Diplomatura Educación Social-Plan 2003	255
Total estudiantes matriculados	1.244

## Facultad de Ciencias del Deporte

• Lctra. Ciencias de la Activ. Física y del Deporte	126
Total estudiantes matriculados	126

Los estudiantes matriculados en los Estudios Conjuntos, y que fueron computados tanto en la Facultad de Derecho como en la Facultad de Ciencias Empresariales y en la Escuela Universitaria de Trabajo Social, son los siguientes:

• Lctra. Admón. y Direcc. Empr./Lctra. Derecho	660
• Diplom. Ciencias Empr./Diplom. Relaciones Laborales	225
• Diplom. Trabajo Social/Diplom. Educación Social	117

El número total de estudiantes matriculados en el curso académico 2004-2005 fue de 7.432 (se encuentran computados una sola vez los estudiantes que pertenecen a los estudios conjuntos y que, por tanto, se encuentran matriculados en dos titulaciones, y no se han restado los estudiantes que posteriormente han anulado su matrícula).

## INCREMENTO DE ALUMNOS RESPECTO AL CURSO ANTERIOR

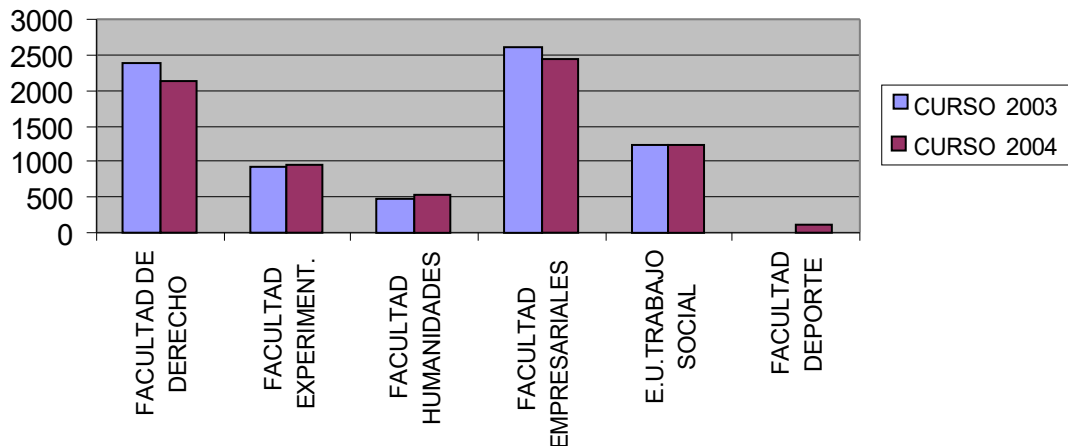

## PORCENTAJES DE ALUMNOS MATRICULADOS POR TITULACIONES 2004-05

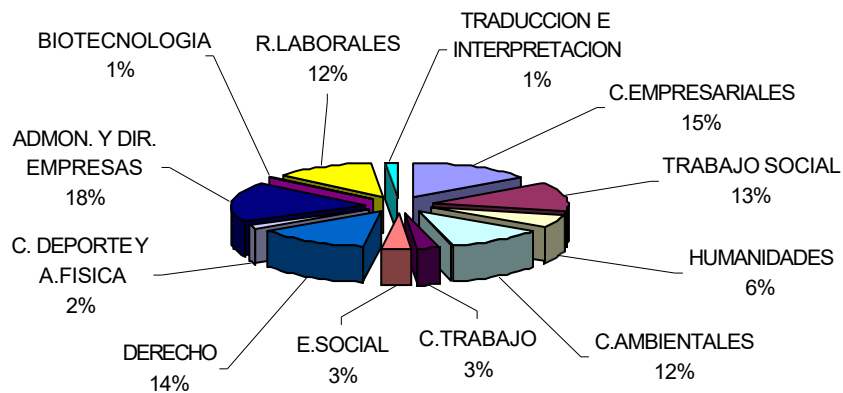

En este curso académico se ha mantenido el sistema de automatrícula por Internet. El número total de alumnos de la Universidad que han utilizado este sistema fue de 559.

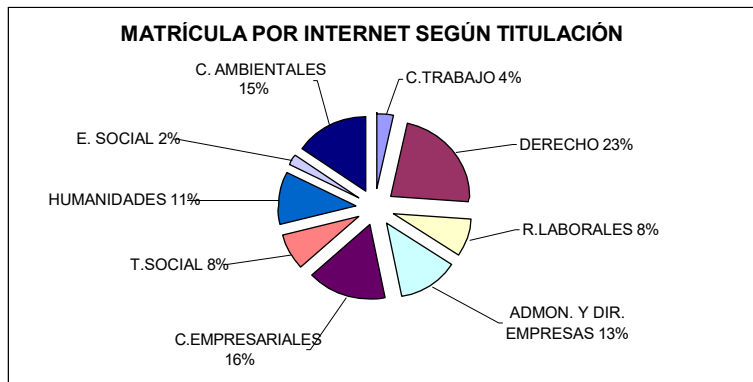

## Anulaciones de matrícula

Anulaciones de oficio: se han tramitado 85.

Anulaciones a petición del interesado: se encuentran contabilizadas en la última columna, las que se han solicitado como consecuencia de haber obtenido plaza dentro del proceso de preinscripción en otra Universidad:

• Lctra. Derecho-Plan 1998	4	1
• Lctra. Ciencias del Trabajo-Plan 2003	4	-
• Diplom. Relaciones Laborales-Plan 1998	14	5
• Est. Conjuntos Lctra. Derecho-ADE	6	1
• Lctra. Admón. y Direcc. Empr.-Plan 1998	12	2
• Diplomatura Ciencias Empresariales-Plan 1998	12	3
• Est. Conjuntos Diplom. Cienc. Empr.-Relac. Lab.	3	3
• Lctra. Ciencias Ambientales- Plan 1998	3	2
• Lctra. Humanidades-Plan 1998	3	2
• Diplomatura Trabajo Social-Plan 1998	17	4
• Diplom. Educación Social-Plan 2003	4	1
• Est. Conjuntos Diplom. Trabajo Soc.- Educac. Soc.	4	-
Total solicitudes de anulación	86	24

## Distribución de los estudiantes por grupo

Solicitudes de cambio de grupo

### Facultad de Derecho

• <u>Lctra. Derecho-Plan 1998</u>	<u>350</u>
Concedidas	318
Denegadas	24
Desistidas por los estudiantes	8
• <u>Diplom. Relaciones Laborales-Plan 1998</u>	<u>228</u>
Concedidas	217
Denegadas	9
Desistidas por los estudiantes	2

## Facultad de Ciencias Empresariales

- Lctra. Admón. y Direcc. Empr.-Plan 1998 330
  - Concedidas 321
  - Denegadas 9
  - Desistidas por los estudiantes 0
- Diplom. Ciencias Empresariales-Plan 1998 380
  - Concedidas 378
  - Denegadas 0
  - Desistidas por los estudiantes 2

## Facultad de Ciencias Experimentales

- Lctra. Ciencias Ambientales-Plan 1998 126
  - Concedidas 99
  - Denegadas 25
  - Desistidas por los estudiantes 2

## Facultad de Humanidades

- Lctra. Humanidades-Plan 1998 108
  - Concedidas 108

## Escuela Universitaria de Trabajo Social

- Diplom. Trabajo Social-Plan 1998 211
  - Concedidas 116
  - Denegadas 68
  - Desistidas por los estudiantes 27

## Facultad de Ciencias del Deporte

- Lctra. CC. Activ. Física y del Deporte-Plan 2004 47
  - Concedidas 25
  - Denegadas 17
  - Desistidas por los estudiantes 5

Número total de solicitudes de cambio de grupo tramitadas: 1.780

### Solicitudes permuta de grupos

#### Facultad de Derecho

- Lctra. Derecho-Plan 1998 12
- Diplom. Relaciones Laborales-Plan 1998 7

## Facultad de Ciencias Empresariales

- Lctra. Admón. y Direcc.-Plan 1998 16

## Facultad de Ciencias Experimentales

- Lctra. Ciencias Ambientales-Plan 1998 125

## Facultad de Humanidades

- Lctra. Humanidades-Plan 1998 3

## Escuela Universitaria de Trabajo Social

- Diplom. Trabajo Social-Plan 1998 39

Número total de solicitudes de permutas tramitadas: 202

### EVOLUCIÓN DEL PORCENTAJE DE GRUPOS DE LA UNIVERSIDAD SEGÚN EL NÚMERO DE ESTUDIANTES POR ASIGNATURA Y GRUPO

Curso	N.º grupos/ Asignatura	Con menos de 50 estudiantes	De 50 a 69 estudiantes	De 70 a 99 estudiantes	Más de 100 estudiantes
2003 - 04	916	37%	22%	26%	15%
2004 - 05	987	35%	25%	26%	14%

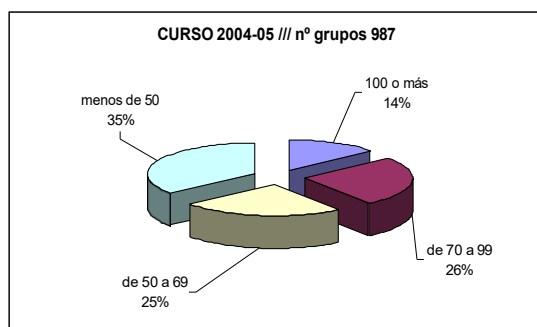
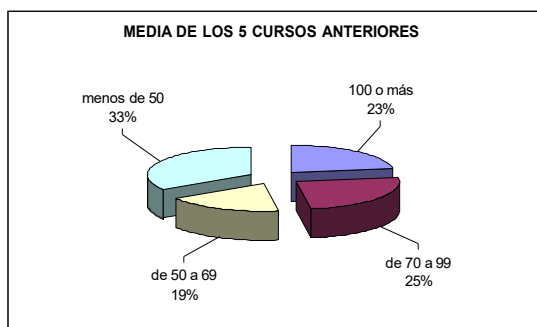

## Traslados de expedientes para continuar estudios

### Estudiantes que trasladan su expediente a esta Universidad

Han solicitado traslado a esta Universidad un total de 42 estudiantes, para continuar sus estudios.

## Estudiantes que trasladan su expediente a otra Universidad

• Lctra. Derecho-Plan 1998	40
• Diplom. Relac. Laborales-Plan 1998	11
• Lctra. Admón. y Direcc. Empr.-Plan 1998	32
• Diplom. Ciencias Empr.-Plan 1998	16
• Lctra. Ciencias Ambientales-Plan 1998	12
• Lctra. Humanidades-Plan 1998	9
• Diplom. Trabajo Social-Plan 1998	19
• Lctra. Ciencias del Trabajo-Plan 2003	1
• Diplom. Educación Social- Plan 2003	5

Total traslados de expedientes a otra Universidad: 145

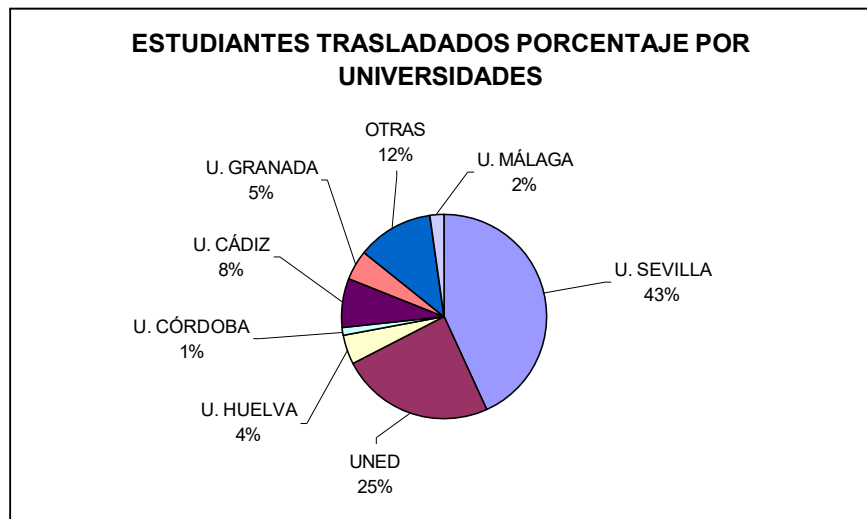

## BECAS Y AYUDAS AL ESTUDIO

En cuanto a las convocatorias de becas y ayudas para el curso 2004-2005, se han gestionado las siguientes:

### Becas MEC

Curso 2003-2004	Curso 2004-2005
Total solicitudes: 2.069	Total solicitudes: 2.238

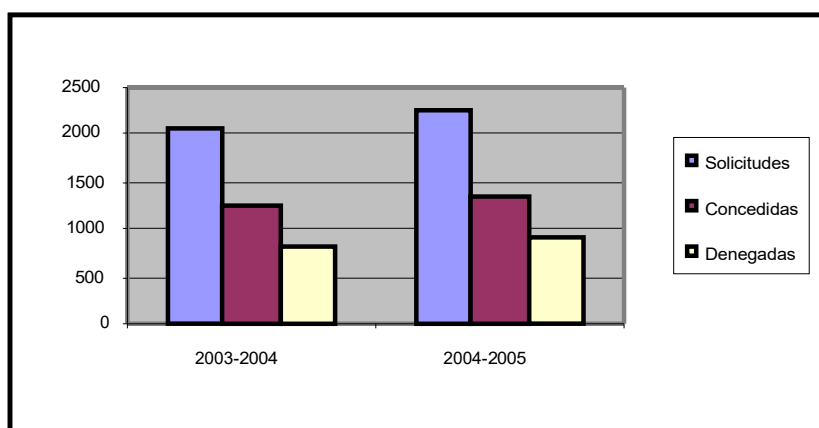

Curso 2003-2004	Curso 2004-2005
<b>Denegadas: 835 (40,36%)</b>	<b>Denegadas: 894 (39,95%)</b>
Renta y Patrimonio: 265 (31,74%)	Renta y Patrimonio: 322 (36%)
Irregularidades AEAT: 19 (2,27%)	Irregularidades AEAT: 22 (2,46%)
Requisitos académicos: 528 (63,23%)	Requisitos académicos: 505 (56,49%)
Otros: 23 (2,75%)	Otros: 45 (5,03%)



# ESTUDIANTES

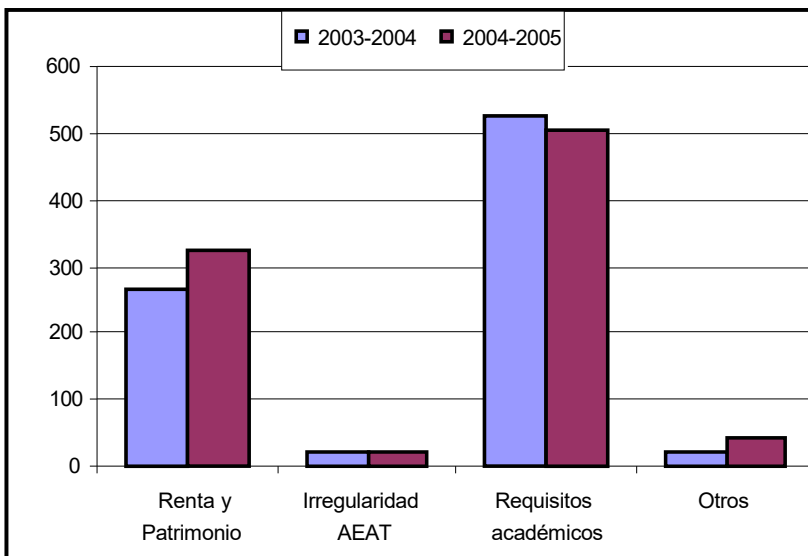

Curso 2003-2004	Curso 2004-2005
<b>Concedidas: 1.234 (59,64%)</b>	<b>Concedidas: 1.344 (60,05%)</b>
Tasas:..... 1.223	Tasas: ..... 1.344
Compensatorias.....213	Compensatorias .....464
Transporte..... 968	Transporte..... 810
Residencia .....306	Residencia.....377
Material ..... 976	Material: .....1.086
Sólo tasa ..... 247	Sólo tasa ..... 258
Movilidad..... 42	Movilidad ..... 44

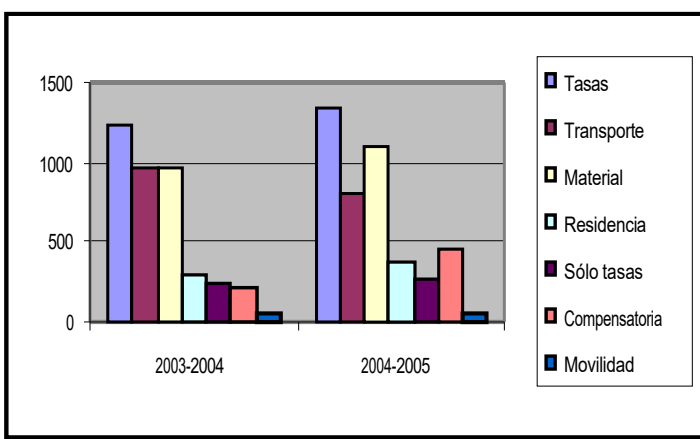

## Becas de Colaboración

Éste es el tercer año que la Universidad Pablo de Olavide participa en esta convocatoria, asignando el Ministerio cuatro becas para la Universidad, cuya distribución entre los Departamentos corresponde al Consejo Social de la Universidad.

Se presentaron 15 solicitudes, proponiéndose la concesión de tres becas para el Departamento de Ciencias Ambientales y una para el Departamento de Humanidades. El criterio de adjudicación aplicado fue la nota media del expediente del estudiante.

Titulación	N.º de estudiantes	Becas concedidas	Becas denegadas
Ciencias Ambientales	9	3	6
Humanidades	5	1	4
Derecho Privado	1	0	1
<b>TOTALES</b>	<b>15</b>	<b>4</b>	<b>11</b>

## Convocatoria de Becas y Ayudas Propias

En este curso, como novedad, se refundieron en una sola convocatoria las distintas ayudas, tanto las propias de la Universidad, como las ayudas al estudio que se convocan en colaboración con la Junta de Andalucía. Las modalidades de ayudas fueron Ayudas Precios Públicos, Ayudas de Libros, Ayudas de Residencia y Ayudas Sociales, con un presupuesto total de 113.536 €.

- **Solicitudes presentadas: 915**

Denegadas: 492 (53,77%)

Favorables: 423 (46,23%)

Concedidas: 299 (32,68%)

Porcentajes por conceptos de denegación sobre el total de solicitudes presentadas:

- **Denegadas: 492 (53,77%)**

Superar la renta: 69 (14,17%)

Requisitos académicos: 243 (49,90%)

No aportar documentación: 174 (35,73%)

Otros: 6 (1,23%)

- **Favorables: 423 (46,23%)**

Precios públicos: 183

Residencia: 32

Ayudas de libros, modalidad A: 138

Ayudas de libros, modalidad B: 38

Sociales: 32

Porcentaje de las solicitudes concedidas sobre las favorables:

- **Concedidas: 299 (32,68%)** -ayudas que se han concedido dentro del crédito presupuestario-

Precios públicos: 183

Residencia: 17

Ayudas libros, modalidad A: 50

Ayudas libros, modalidad B: 38  
Sociales: 11

## Otros tipos de Ayudas

### Ayudas de Bonos de Comedor

Se convocaron, por Resolución Rectoral de fecha 27 de julio de 2004, ayudas por una cuantía equivalente al 50% del importe del menú durante los días lectivos, entre el 1 de noviembre de 2004 y el 10 de julio de 2005. Se presentaron un total de 70 solicitudes, de las cuales 34 fueron admitidas y 36 denegadas por motivos de renta.

### Ayudas para alumnos colaboradores

Para el curso 2004-2005, se convocaron 30 ayudas deportivas, socioculturales, así como de informática, para organizar, colaborar y adiestrar en dichas actividades. Estas ayudas están destinadas a estudiantes de nuestra Universidad a los que se les dota de una ayuda económica por su colaboración en distintos servicios universitarios. Fueron convocadas, por Resolución Rectoral de fecha 14 de octubre de 2004, con un presupuesto asignado de 57.160 €, ofertándose los siguientes tipos de ayudas:

#### **Servicio de Deportes**

2 Coordinadores Deportivos	Dotación anual: 2.835 euros (c.u.)
1 Coordinador de Gimnasio	Dotación anual: 2.700 euros
1 Colaborador Deportivo IES	Dotación anual: 880 euros
2 Monitores Deportivos Polivalentes	Dotación anual: 1.800 euros (c.u.)
4 Colaboradores Deportivos de Facultades	Dotación anual: 540 euros (c.u.)
1 Colaborador Deportivo Actividades de Primavera	Dotación anual: 540 euros

#### **Centro de Informática y Comunicaciones**

15 Monitores de Informática	Dotación anual: 2.250 euros (c.u.)
-----------------------------	------------------------------------

#### **Promoción Social y Participación Universitaria**

2 Colaboradores Servicio de CASA	Dotación anual: 1.800 euros (c.u.)
1 Apoyo Colaboradores Servicio de CASA (Disminuidos Psíquicos)	Dotación anual: 3.000 euros
1 Colaborador Aula de Desarrollo Sostenible	Dotación anual: 1.800 euros

Se recibieron 54 solicitudes, resolviéndose la convocatoria por Resolución Rectoral de fecha 12 de noviembre de 2004.

### Becas de Formación de Personal

Se realizaron las siguientes convocatorias:

- 3 becas de Formación de Personal Técnico de Informática para el Centro de Informática y Comunicaciones, con una asignación económica, cada una de ellas, de 600 euros brutos mensuales. Resolución Rectoral de 5 de febrero de 2004.
- 3 becas de Colaboradores para la Oficina de Relaciones Internacionales y Cooperación, con una asignación económica, cada una de ellas, de 450 euros brutos mensuales. Resolución Rectoral de 14 de diciembre de 2004.

- 4 becas de Formación de Personal Bibliotecario para la Biblioteca de la Universidad, con una asignación económica, cada una de ellas, de 600 euros brutos mensuales. Resolución Rectoral de 4 de agosto de 2004.
- 4 becas de Alumnos Colaboradores para las Experiencias Pilotos de Aplicación del Sistema de Créditos Europeos en el curso 2004-2005 en esta Universidad, con asignaciones económicas comprendidas entre los 3.240 y 1.620 euros brutos anuales. Resolución Rectoral de 4 de agosto de 2004.

## EGRESADOS

El número total de egresados durante el curso académico 2004-2005 ha sido de 800.

## RENDIMIENTO DE LOS ALUMNOS

Este dato tenemos que facilitar referido al curso académico 2003-2004, dado que no disponemos antes de la fecha de entrega de la Memoria de la totalidad de las actas del curso académico 2004-2005.

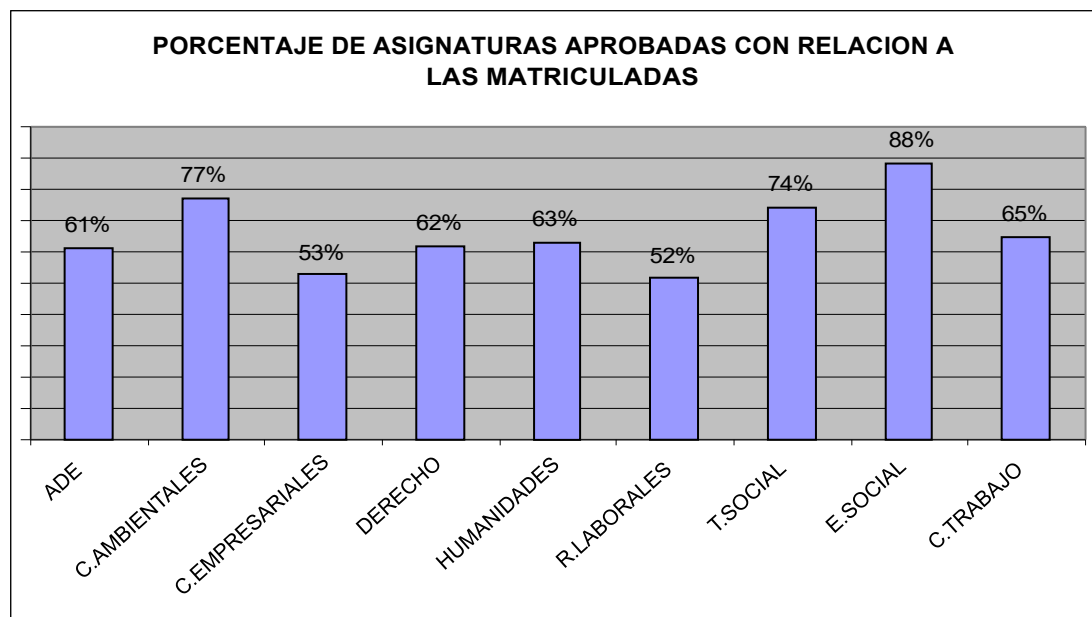

## CONVALIDACIONES

Se han tramitado los siguientes expedientes de convalidaciones:

• Lctra. Derecho-Plan 1998	321
• Lctra. Ciencias del Trabajo-Plan 2003	109
• Diplom. Relac. Laborales-Plan 1998	230
• Lctra. Admón. y Direcc. Empr.-Plan 1998	159
• Diplom. Ciencias Empr.- Plan 1998	238
• Lctra. CC. Ambientales-Plan 1998	191
• Lctra. Humanidades-Plan 1998	68
• Diplom. Trabajo Social-Plan 1998	349
• Diplom. Educación Social-Plan 2003	95
• Lctra. Traducc. e Interpr.-Plan 2004	11
• Lctra. Biotecnología-Plan 2004	9
• Lctra. Activ. Física y del Deporte-Plan 2004	27

Total de solicitudes de convalidación tramitadas: 1.807

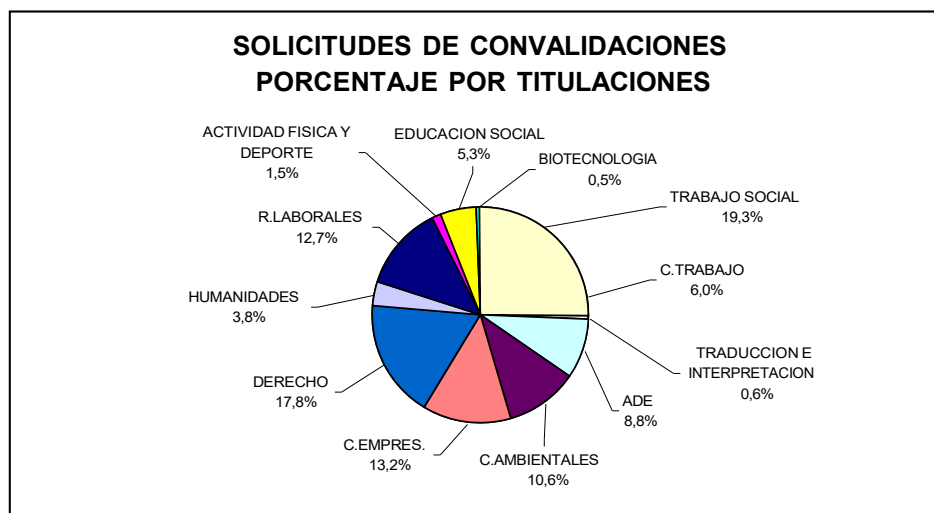

## TÍTULOS

En el Área de Estudiantes, se han gestionado los siguientes títulos:

- Títulos Oficiales: se ha remitido al Área de Gestión de Expedientes Académicos un total de 535 títulos para su entrega al interesado. Por otro lado, están pendientes de recibirse 668 títulos, con lo que se han gestionado todos los títulos solicitados hasta la convocatoria de febrero de 2004.
- Títulos de estudios de postgrado: se han gestionado 171 títulos, correspondientes a cursos de Especialista y Maestría, 109 diplomas de aprovechamiento, correspondientes a cursos de Formación Especializada, y 56 Diplomas de Estudios Avanzados de tercer ciclo.

Es de destacar el incremento considerable que ha tenido durante este curso la emisión de certificados o diplomas acreditativos de asistencia, aprovechamiento, colaboración o participación, correspondientes a las diversas actividades organizadas por la Universidad. Han supuesto un total de 2.555 certificados o diplomas.

En el Área de Gestión de Expedientes Académicos, se ha procedido a la apertura de expediente de solicitud de título, certificaciones oficiales, certificaciones de abono, etc. y a la tramitación de los siguientes títulos:

## Títulos de Licenciados y Diplomados

• Lctra. Derecho-Plan 1965	1
• Lctra. Derecho-Plan 1998	24
• Diplom. Relac. Laborales-Plan 1998	88
• Lctra. CC. Trabajo-Plan 2003	26
• Diplom. CC. Empr.-Plan 1998	68
• Lctra. Admón. y Direcc. Empr.-Plan 1998	60
• Diplom. Trab. Social-Plan 1998	205
• Lctra. CC. Ambientales-Plan 1998	124
• Lctra. Humanidades-Plan 1998	57

Total expedientes de títulos tramitados: 653

## Títulos Propios

• Diplomas de Formación Especializada:	5
• Títulos de Especialista Universitario:	9

Total de expedientes de títulos tramitados: 14

## GESTIÓN ADMINISTRATIVA

La gestión administrativa de todos los temas expuestos en este epígrafe es desarrollada por las Áreas de Estudiantes y de Gestión de Expedientes Académicos.

Con respecto al Área de Estudiantes, además de lo ya consignado, hay que hacer referencia a los siguientes aspectos:

### Asistencia a la Comunidad Universitaria

- Servicio de Atención e Información: uno de los servicios que más demanda ha tenido durante este curso es el constituido por las solicitudes de información y asesoramiento. Dicha demanda se recibe por tres canales diferentes: asistencia personal, información telefónica e información telemática.
- Elaboración de Material Divulgativo: durante el curso 2004-2005 se ha gestionado la edición de diversos materiales divulgativos tales como Guía Académica, diversos CDs de la Universidad, trípticos de las distintas titulaciones, trípticos del Aula de Idiomas, folletos informativos sobre becas y ayudas, etc.

### Asistencia a Salones y Ferias

Durante el mes de marzo, al igual que en ediciones anteriores, la Universidad Pablo de Olavide participó en Aula 2005, Salón Internacional del Estudiante y de la Oferta Educativa, celebrado en Madrid.

La participación se realizó en un stand coordinado por la Comunidad Autónoma de Andalucía donde participan todas las universidades andaluzas.

Durante el mes de octubre, del 21 al 23, se participó en Expo-Lingua, celebrado en Lisboa, cuya finalidad es dar a conocer la oferta educativa de la Universidad, sobre todo en lo referente a la enseñanza del español.

Igualmente, aunque no se asistió personalmente, se envió diverso material divulgativo (se ofreció a la Universidad un stand atendido por azafatas facilitado por la propia organización) al I Salón Monográfico de la Educación Superior, celebrado en el Palacio de Congresos y Exposiciones de Santiago de Compostela.

Por otro, se colaboró con la Fundación UNISOC en la participación en el Foro de Empleo y Formación de ABC, celebrado durante el mes de noviembre en Sevilla.

Con respecto al Área de Gestión de Expedientes Académicos, además de lo ya consignado, hay que destacar los siguientes aspectos:

### **Certificaciones y Acreditaciones y Solicitudes Varias**

Se han expedido un total de 899 certificaciones académicas personales y un total de 838 acreditaciones. Además, se han tramitado un total de 5.949 solicitudes presentadas todas ellas por Registro.

### **Atención al Estudiante (Información)**

Sin menoscabo de los demás sistemas usados para informar a los estudiantes, destacamos la ventanilla. Como dato, en dicha ventanilla y en periodos punta, se han alcanzado cifras de 323 personas atendidas por día, coincidiendo también en ese mismo día con 651 personas atendidas para su matriculación, lo que supone la atención a 974 personas en un solo día. Según consta en la relación de números entregados por la Conserjería, sólo en el periodo de septiembre y octubre se han dado 9.538 números para ventanilla, que sumados a los 9.092 para matrícula hacen un total de 18.630 consultas en ventanilla en dicho periodo, sin contar las que se han realizado telefónicamente o vía e-mail.

### **Actuación como Secretario en las Juntas de Centro**

El Área de Gestión de Expedientes Académicos ha asistido a las siguientes Juntas de Facultad y confeccionado un total de 62 actas:

- Facultad de CC. Experimentales: 15
- Facultad de Humanidades: 10
- Facultad de Derecho: 9
- Facultad de CC. Empresariales: 10
- Facultad de CC. Deporte: 7
- E.U. Trabajo Social: 11

Total: 62