

RESIDENCIA UNIVERSITARIA FLORA TRISTÁN

Durante el curso 2020/2021, marcado por la incertidumbre y los problemas originados por la pandemia, desde la Residencia Universitaria Flora Tristán se ha intentado mantener la actividad tanto en las acciones internas como externas. A pesar las vicisitudes de este curso, y el paso a clases totalmente virtuales, la ocupación y las acciones se han podido seguir manteniendo dentro de la lógica marcada por las medidas sanitarias. A su vez, es importante resaltar la nueva visión y nuevo camino que la Residencia Universitaria Flora Tristán está abriendo para continuar avanzando. Por ello, dependiendo del Vicerrectorado de Cultura y Políticas Sociales, se ha creado la Dirección General de Innovación Social que se establece en la Residencia para ser el espacio desde donde lanzar las Políticas Sociales.

Es por ello que en la misma Residencia se creará el Centro de Innovación Social, para promover nuevos proyectos para mejorar la calidad de vida de todas las personas, no sólo estudiantes, sino también al vecindario del Polígono Sur e incluso el conjunto de la ciudad de Sevilla, a través de nuevos programas, y con la implicación del resto de Áreas del Vicerrectorado y de la Fundación Universidad Pablo de Olavide.

Desde este espacio se dará cabida a diferentes iniciativas, entidades y asociaciones para desarrollar nuevos proyectos de interés colectivo. A su vez, se pondrán en marcha nuevas iniciativas promovidas desde la Dirección General y en relación con la Residencia como son: el **Servicio de Mediación**, que ofrecerá actuaciones a toda la comunidad universitaria, y a los vecinos y vecinas de Polígono Sur; el proyecto **Banco del Tiempo**, como herramienta de economía colaborativa impulsado desde la Residencia en relación a Polígono Sur y con posibilidad de implicar a la comunidad universitaria; y el proyecto de **Altas Capacidades**, para favorecer el capital social de los y las jóvenes de la zona, para ofrecerles la posibilidades de poner en práctica sus inquietudes y acceder a la Universidad, aprovechando su potencial en beneficio de ellos y ellas mismas y del propio Polígono Sur.

Todas estas iniciativas se están poniendo en marcha desde la Dirección General en base a las nuevas líneas de actuación del equipo rectoral, bajo la premisa de que la academia sea la Universidad de las personas. La nueva estructura quedará de la siguiente manera:

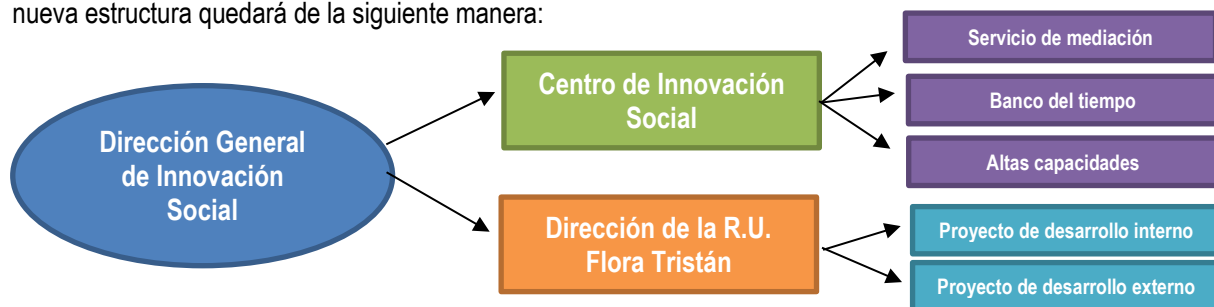



Equipo del Vicerrectorado en la Residencia Universitaria Flora Tristán.

El equipo de la Residencia Universitaria Flora Tristán está compuesto actualmente por D. David Cobos Sanchiz, Vicerrector de Cultura y Políticas Sociales; D. José Luis Sarasola Sánchez Serrano, Director General de Innovación Social y Director de la Residencia; D. Alfonso Blázquez Muñoz, Coordinador de Cultura y Políticas Sociales de la Fundación; Dña. Isabel Muñoz Lozano, Gestora de Desarrollo Interno de la Residencia; Dña. Alba Oseguera Gutiérrez, Administrativa y apoyo interno; Dña. M.^a del Carmen Maguilla Gómez, Gestora de Promoción Social de la Residencia; y D. Miguel Ángel Escobar Alcobert, Gestor de Promoción Social de la Residencia.

Información Interna

En la Residencia Universitaria Flora Tristán, durante el curso 2020-2021, destacamos los siguientes datos de interés:

La ocupación durante el curso 2020-2021 ha sido del **62 %** de las plazas disponibles, siendo la media de **136 residentes** por mes y **1.499 alquileres** en el curso académico.

Entre alumnado de Grado, Postgrado, estancias cortas de estudiantes que presentan la tesis, y profesores/as e investigadores/as de otros países, han pasado por la Residencia aproximadamente unas **224 personas**.

La Residencia ha contado con la colaboración de diversas entidades, entre éstas destaca sobre todo el Ayuntamiento de Sevilla y el Comisionado para Polígono Sur, con quienes se ha mantenido una coordinación en las medidas sanitarias. Con el Ayuntamiento de Sevilla, además, dentro de las nuevas programaciones, se ha puesto en marcha un proyecto subvencionado por la entidad local para acciones de formación y lúdicas en la Residencia para jóvenes y menores durante los fines de semana.

Residentes

La ocupación se distribuye de la siguiente forma:

- El **61 %** han sido mujeres, y el **39 %** hombres.
- Más del **56,25 %** de las personas residentes tienen entre 20 y 27 años, entre 18 y 20 años el **8,5 %** y el resto son personas mayores de 28 años (35,25%)
- El **74%** han sido estudiantes anuales, el **9 %** estudiantes semestrales y el **22%** estancias cortas.
- **Estudiantes de Grado.** Han sido 103 personas, el 46 %. Las personas residentes estudiantes de **Postgrado** o **estancias para realización de tesis doctorales** han sido 34 %, un total de 76 personas.
- **Investigadores, profesorado y otros:** 3 personas, el **1 %** de las personas residentes.
- **Grupos** de personas que asisten a Jornadas, Congresos, Encuentros, etc., el **15 %** de las personas alojadas en la Residencia.
- **Otros**, este grupo está formado por personas que estudian un ciclo formativo, o trabajan como profesores/as en institutos y colegios de Polígono Sur, han sido 8 personas, el 4 % del total de las personas residentes.

Las titulaciones de las personas residentes del curso 2020/2021 han sido:

GRADOS	
DG. en Derecho y Ciencias Políticas y de la Administración.	G. en Estudios Ingleses.
DG. en Derecho y Criminología.	G. en Farmacia.
DG. en Derecho y Dirección y Administración de Empresa (Bilingüe)	G. en Finanzas y Contabilidad.
DG. en Derecho y Finanzas y Contabilidad.	G. en Historia del Arte.
DG. en Geografía e Historia y Relaciones Internacionales.	G. en Historia y Estudios Humanísticos
DG. en Relaciones Internacionales y Ciencias Políticas y de la Administración	G. en Ingeniería Informática.
DG. en Relaciones laborales y Recursos Humanos	G. en Lógica.
DG. Sociología y Ciencias Políticas y de la Administración	G. en Matemáticas.
DG. Trabajo Social y Educación Social.	G. en Nutrición Humana y Dietética.
DG. Trabajo Social y Sociología.	G. en Óptica y Optometría.
G. en Administración y Dirección de Empresas.	G. en Psicología.
G. en Antropología.	G. en Trabajo Social.
G. en Arquitectura.	G. en Traducción e Interpretación alemán.

GRADOS	
G. en Ciencias del deporte.	G. en Traducción e Interpretación.
G. en Ciencias Empresariales.	G. en Turismo.
G. en Ciencias Políticas y de la administración.	G. Geografía e Historia.
G. en Criminología.	G. Sociología.
G. en Derecho.	Ingeniería Agrícola.
G. en Educación Ambiental.	Ingeniería en las tecnologías de la telecomunicación.
G. en Educación Social.	Ingeniería en LCIA
G. en Enfermería.	

MÁSTER	
M. Computación e Inteligencia Artificial.	M. en Ingeniería de la Salud.
M. en Derecho Hispano-alemán,	M. en Ingeniería informática en sistemas de información
M. en Derechos Humanos.	M. en Intervención Social, Cultura y Diversidad;
M. en Estudios Hispánicos Superiores.	M. en Rendimiento Físico y Deportivo.
M. en Estudios Históricos Avanzados;	M. Psicología de la Intervención Social y comunitaria.

TÍTULOS PROPIOS/OTROS
Escuela de idiomas.
Guía, Información y Asistencias Turísticas.
Violencia filiofamiliar.

Se mantiene y consolida un elemento característico del Proyecto Social: la diversidad de las nacionalidades de las personas residentes, procedentes de más de **24 países** diferentes:

España	Cuba
Colombia	Perú
Venezuela	Ecuador
Gabón	Argentina
Marruecos	Túnez
Chile	Rumania
Alemania	India
México	Camerún

Francia	Guinea Ecuatorial
Brasil	Líbano
Bélgica	Uruguay
Argelia	Túnez

Organización y Participación Interna

A nivel interno, en la Residencia se pretende organizar un modelo de gestión participativo. Se favorece, por tanto, la creación de acciones y mecanismos desde los cuales las personas que viven en la Residencia, bajo la coordinación de personal de la misma, puedan crear grupos motores en relación a diferentes temas.

En el Reglamento de la Residencia se recoge la creación de un **Consejo de Residentes**, órgano representativo y de participación (2 personas por portal) cuya finalidad es canalizar las preocupaciones y propuestas de los y las residentes en relación a la convivencia y funcionamiento interno, dinamizando y organizando diversas actividades a lo largo del curso. Durante el curso 2020/2021 se han mantenido un total de 8 reuniones con el Consejo. Las reuniones han sido mensuales, y para su celebración, estos/as representantes han debido realizar una asamblea por cada reunión, es decir, las personas residentes de cada portal se han reunido 8 veces a lo largo del curso.

Además de estas reuniones del Consejo, en el curso 2020/2021 se han creado **9 grupos motores** para la puesta en marcha de las distintas actividades, siendo los siguientes:

- Grupo motor feminismos de la Residencia U. Flora Tristán: encargado de dinamizar organizar actividades en torno al 25N, Día de Eliminación de las Violencias hacia las mujeres, tanto dentro como fuera de la Residencia, y al 8M, Día Internacional de la Mujer.
- Grupo motor Archivo e Historia de la Residencia: grupo que ha aprovecha su tiempo ante las medidas sanitarias para poner en orden y digitalizar el archivo histórico de la Residencia.
- El Grupo motor de Ecoflora y cuidado del entorno, que ha desarrollado actividades puntuales de sensibilización y cuidado de la Residencia y su entorno más próximo.
- El Grupo Motor-Hombres Igualdad "Ovulando", ha tenido algunas sesiones virtuales.
- El Grupo motor "Acogida", que se ha encargado de recibir a las nuevas personas residentes y de asesorarlas.
- Grupo motor de comunicación, para poner en valor las acciones de la Residencia a través de las redes sociales.



- Grupo motor de deporte: que organizó equipos y torneos deportivos, siempre atendiendo a las medidas sanitarias.
- Otros: aunque con menos asiduidad que los grupos anteriores, se han organizado actividades de Cine-Forum virtual; Grupo de Debate; y Grupo de Ajedrez.

Proyecto de Promoción Social de la Residencia

El desarrollo del programa de colaboración de la Residencia Universitaria Flora Tristán con las asociaciones y entidades del Polígono Sur de Sevilla, se viene desarrollando desde el año 2004.

Se llevan a cabo dos tipos de actuaciones: por un lado, la labor de colaboración realizada por las personas que disfrutan de una contraprestación por su colaboración en la zona donde está ubicada la Residencia, y por otro, la promoción de actividades de extensión universitaria a través del **Vicerrectorado de Cultura y Políticas Sociales**, al cual se pertenece orgánicamente.

La cooperación en el barrio realizada por nuestros/as residentes colaboradores/as (estudiantes universitarios/as que viven en la Residencia) viene siendo cada vez más reconocida y demandada por las entidades de la zona, incluso en un año con las dificultades que ha planteado por causa del Covid 19.

Las personas colaboradoras, con la supervisión y asesoramiento del equipo de la R.U. Flora Tristán, no solo intervienen de forma directa dentro de las entidades durante todo el curso académico, sino que, además, fomentan el desarrollo de actividades que cohesionan y coordinan a estas entidades entre sí, consiguiendo un mayor valor añadido en lo que se refiere al posible impacto social de su presencia.



Bienvenida estudiantes del Título propio FEVIDA

Debemos resaltar también la experiencia del título propio de extensión universitaria de la Universidad Pablo de Olavide denominado **FEVIDA**, que, destinado a personas con discapacidad intelectual, contempla la inmersión de su alumnado en nuestra residencia, con el objeto de trabajar la autonomía personal y colaborar a su vez con algunos de los proyectos y actuaciones que se realizan en la zona.

Lo excepcional de este curso no ha aconsejado el crecimiento de nuestra participación en la zona, siendo este un año de mantenimiento de objetivos y estructura.

Actividades Desarrolladas por los/as Residentes Colaboradores

Durante el curso 2020-2021 se ha contado con **40** personas residentes con compromiso de colaboración en el barrio. Este compromiso lleva implícito una bonificación del 100% de la estancia en la residencia, haciéndose cargo solo esta persona colaboradora del abono de los suministros de luz y agua.

Este curso, las personas residentes colaboradoras han sido ubicadas, dependiendo de la formación y de la experiencia, en diferentes acciones para mantener actividades, ya que con las medidas sanitarias han sido muchas las entidades con las que no se ha podido colaborar.

El grupo de personas colaboradoras en la zona se estructuran en tres grandes áreas de actuación:

- Área Educativa. Colaboración en colegios de infantil y primaria del barrio, dentro del marco de la educación reglada y formal.
- Área Socio-Educativa. Aquella en la que, si bien se trabaja dentro de un contexto educativo, las acciones tienen una repercusión más amplia sirviendo para mejorar y fortalecer las relaciones sociales.
- Área Comunitaria. Colaboran con proyectos comunitarios y asociaciones del barrio.

El seguimiento, acompañamiento y formación se realiza tanto a nivel individualizado como grupal, en distintos momentos del curso.

La atención y formación de las personas colaboradoras forma parte de nuestro ideario, este año no hemos podido más que ajustarlo a la realidad realizando pequeños seminarios sectoriales con temáticas concretas relacionada con la práctica diaria de la colaboración, estos seminarios se han desarrollado de forma dual, cumpliendo la legislación vigente en cada momento en la que respecta a la parte presencial.



La formación más interesante y con más éxito ha sido el compartir las experiencias desarrolladas en colaboraciones en la época de pandemia.

Las actividades directas desarrolladas a través de las becas de colaboración han sido:

Colaboración con el Comisionado para el Polígono Sur. La principal labor que desarrolla la Residencia, a través del trabajo con las diferentes entidades, siempre se orienta en la línea de las actuaciones del Plan Integral.

Las actividades más destacadas desarrolladas desde este ámbito han sido las siguientes:

- Trabajo comunitario desarrollado por las personas becarias en diferentes entidades, bajo la supervisión del Comisionado.
- Colaboraciones puntuales con el Comisionado para el Polígono Sur en el marco del Plan Integral (apoyo a diferentes comisiones).
- Trabajo en los centros educativos de la zona (se ha colaborado con más de 400 menores de manera semanal), siguiendo los planteamientos del Plan Educativo de Zona y del Plan Integral.
- Acciones con entidades socio-educativas para favorecer la inclusión social en la zona.

Colaboración con entidades e instituciones públicas y privadas situadas en el barrio

Asociación Entre-Amigos	Distrito Sur
CEIP Manuel Altolaguirre	IES J. Romero Murube
Centro de Educación de Adultos Polígono Sur	Asociación Alborear
AAVV Esperanza Sur	Comunidad de vecinos/as Dulcinea
Parroquia Jesús Obrero	Compañía Jesús María
AAVV El Sur	Servicios Sociales Comunitarios
Asociación de Mujeres de Polígono Sur	Asociación Presencia Gitana
AAVV Solidaridad	Radio Abierta Sevilla
Factoría Cultural	

Además, se han mantenido y puesto en marcha **colaboraciones con una enorme repercusión en el tejido asociativo del barrio**, en coordinación con otras entidades:

- **XI Recogymkha por el Polígono Sur** (20 de octubre de 2020).
- **Conmemoración del 25 de noviembre.** Como siempre, la residencia se vuelca en programar actividades elaboradas y dirigidas por la propia comunidad universitaria, haciendo especial énfasis este curso en el papel que los hombres tienen en la lucha contra la violencia de género.
- **Celebración del Día de la Mujer** (8 de marzo de 2021).

Aunque la **situación provocada tras el estado de alarma ha imposibilitado la realización habitual de actividades de cohesión y participación vecinal**, que normalmente se celebraban en primavera (Jornadas Literarias -donde se convocan a todos los centros educativos del barrio-, la Fiesta de la Primavera –en la que se trabaja en la dinamización y mejora de la convivencia de distintos espacios públicos-, la Ruta de la Tapa, etc.), la Residencia **ha logrado mantener un programa de colaboración que se ha adaptado a las nuevas circunstancias de la zona.**

Por una parte, las/los estudiantes residentes en la Flora se han implicado en los contenidos, la edición de audios de las entrevistas y el acompañamiento y dinamización de los grupos vecinales, adaptándose al contexto de teletrabajo que imponía el estado de alarma.

Por otra parte, **un grupo de apoyo social y educativo, de tipo presencial**, que se ha centrado en la realización de tareas logísticas y de organización, reparto de alimentos y productos de primera necesidad a vecinos en situación de riesgo social, así como refuerzo escolar a menores de familias con dificultades de apoyo, todo ello en colaboración con la Fundación Don Bosco y la Asociación Alborear.

Por último, destacar el **compromiso de la Residencia con la formación de los/as futuros profesionales**, que se ha materializado en la acogida, diseño y acompañamiento de 6 planes de formación: 1 de Máster en Intervención Social, 1 de Trabajo Social, y 2 becas de formación de la UPO. Así mismo, se han elaborado al menos 3 proyectos de fin de Grado y Máster relacionados directa e indirectamente con la Residencia.



Actividades de repercusión desarrolladas durante el curso 2020-2021

Las actividades realizadas, organizadas por tipos de acción ya sean en el interior de la Residencia o de manera externa, que más repercusión han tenido y que han sido posibles atendiendo a las necesidades y a las medidas sanitarias, son las siguientes:

<u>Asambleas de residentes</u>	<u>Fecha</u>
Asamblea de colaboradores antiguos que repiten en la RUFT	07/10/2020
Asamblea de nuevos colaboradores en el Parque Guadaira	14/10/2020

<u>XI Recogymkha por el Polígono Sur: ¡No perdamos el Sur! (virtual y presencial)</u>	20/10/2020
--	------------

<u>25N: Día Internacional contra la Violencia de Género</u>	<u>Fecha</u>
Visualizarlas. Existen, existimos: una ventana para reconocer las violencias machistas	23/11/2020 - 29/11/2020
Documento del mes: Día contra la violencia de género	25/11/2020
Tu ausencia, nuestra resistencia: zapatos rojos contra la violencia machista	25/11/2020
Cine Forum Floreño Feminista	26/11/2020

<u>Medio ambiente y Ecología</u>	<u>Fecha</u>
Colaboración para la elaboración de un informe diagnóstico de la situación acerca del entorno de la residencia	noviembre de 2020
Ecoflora: Desbroce y rehabilitación del huerto urbano en la azotea	03/12/2020
Creación de un jardín vertical en la entrada de la RUFT	17/04/2021
Polígono Sur ¡Aquí se actúa!	08/05/2021
¡Enjabónate! Taller de elaboración de jabones con aceite usado	12/04/2021
Otras acciones (pinturas chapas decorativas, taller de jabón y jardín vertical)	12-13-17/04/2021

<u>Asamblea abierta del grupo de hombres feministas "Ovulando" de la RUFT: ¿Por qué un grupo de hombres? (virtual)</u>	10/12/2020
---	------------

Actividades de Navidad en la Flora

Fecha

Taller virtual de pestiños y dulces de Navidad	17/12/2020
Documento del mes: Taller de pestiños y dulces de Navidad de la residencia	15/02/2021
Sorteo Floreño del "maletín anticovid". Campaña de difusión de las redes sociales de la RUFT	08/02/2021

Memoria histórica

Fecha

Excursión a la Fosa común de Pico Reja en el Cementerio de San Fernando	12/02/2021 y 19/02/2021
Paseo por la Sevilla resistente (julio de 1936). Gonzalo Acosta Bono y Santiago Fernández Ferrete	22/04/2021

8M: Día Internacional de la Mujer

Fecha

Coloquio con la delegada del Rector para la Igualdad de Género por el Día de la Mujer	08/03/2021
Documento del mes: Premio Meridiana y 8 de marzo en la Flora Tristán	08/03/2021
Empodérate desde el autoconocimiento: Taller sobre menstruación y ciclo menstrual (virtual)	10/03/2021
Cineforum Floreño Feminista (virtual)	11/03/2021

Colaboración con EA en la fiesta del deporte del Polígono Sur (virtual y presencial)

Fecha

I Carrera virtual "Victoria Domínguez" en su XI edición	15/03/2021
Actividad de dinamización con Asociación Entre Amigos en el Parque Guadaira con personas mayores	18/03/2021

Aniversario

Fecha

Actos en conmemoración por el XVII aniversario de la RUFT	26/03/2021
Coloquio abierto con trabajadores y residentes de la RUFT (virtual)	26/03/2021
Documento del mes: XVII Aniversario de la Residencia Flora Tristán	24/04/2021
Documento del mes: Aniversario inauguración de la Calle Residencia de estudiantes	14/06/2021

<u>Programa de inmersión comunitaria de título propio del programa de formación FEVIDA</u>	10/05/2021 - 16/05/2021
---	-------------------------

Colaboraciones de la RUFT con otras entidades en acciones puntuales

Fecha

I Carrera virtual "Victoria Domínguez" en su XI edición (Asociación Entre Amigos)	15/03/2021
X Concurso de postres típicos de la Semana Santa (Asociación Entre Amigos)	31/03/2021
Actividad de huertos urbanos: Parque Guadaira (Ayuntamiento de Sevilla)	17/04/2021
Actividad de dinamización con Asociación Entre Amigos en el Parque Guadaira con personas mayores	18/03/2021
ERACIS. Elaboración y desarrollo de la actividad comunitaria "El concurso del Kilo"	07/04/2021
ERACIS Asistencia y dinamización en la salida de ocio creativo al Parque Multiaventuras Urban Planet	15/04/2021
ERACIS Reparto de panfletos y concienciación a la vecindad sobre la App "Sevilla tu ciudad"	08/04/2021
Festival Living Sur en Factoría Cultural (Ayuntamiento de Sevilla y Living Polígono Sur)	17-18-19/03/2021
Recogida de basura por todo el barrio organizado por OKPlanet y en colaboración con centros educativos y entidades	08/05/2021
Asistencia y colaboración en la celebración del Día de la Música de la Factoría Cultural	21/05/2021
Cierre de curso de la programación de Radio Abierta	23/05/2021

Formación específica (virtual)

Fecha

Formación específica: I Seminario motivación escolar	20/04/2021
Formación específica: II Seminario dual "Fondos de identidad"	28/04/2021
Formación específica: III Seminario online "Mindfulness"	13/05/2021
Formación específica: Resolución de conflictos	19/05/2021

De entre estas actividades cabe destacar la Recogymkha, adaptada a la situación pandémica, desarrollada desde una manera virtual y presencial, pudiendo recuperar la acción y la comunicación entre vecindario, entidades y estudiantes.





Diálogo del XVII Aniversario de la R. U. Flora Tristán

También es importante resaltar los actos en torno al XVII Aniversario de la Residencia, donde se ha vuelto a dar un impulso importante a su visibilización en la ciudad, gracias a la presencia del Alcalde de Sevilla, el Rector de la Universidad Pablo de Olavide, el Vicerrector de Cultura y Políticas Sociales, la Viceconsejera de Igualdad y Políticas Sociales y Conciliación de la Junta de Andalucía, y el Comisionado para el Polígono Sur.