

**MEMORIA DEL
CURSO ACADÉMICO
2001 - 2002**

**Memoria del Curso Académico 2001-2002 de
la Universidad Pablo de Olavide, de Sevilla,
leída por el Ilmo. Sr. Secretario General
Prof. Dr. D. Vicente C. Guzmán Fluja,
en el Solemne Acto de Apertura Oficial
del Curso**

Sevilla, 27 de Septiembre de 2002

ÍNDICE MEMORIA DEL CURSO ACADÉMICO 2001-2002

I. PROCESO INSTITUCIONAL	5
I.1. Comisión Gestora	7
I.2. Consejo de Administración.....	16
I.3. Claustro.....	20
I.4. Normativa.....	26
II. DOCENCIA.....	27
II.1. Gestión Académica.....	27
II.2. Docencia en primer y segundo ciclo.....	31
II.3. Planes de Estudio.....	32
II.4. Libre Configuración	34
II.5. Estudios de Tercer Ciclo y Postgrado.....	36
II.6. Profesorado.....	48
III. ESTUDIANTES.....	56
III.1. Área de Estudiantes.....	57
III.2. Área de Gestión Académica.....	65
IV. INVESTIGACIÓN	77
IV.1. Investigación.....	78
IV.2. Oficina de Transferencia de Resultados de Investigación (O.T.R.I.).....	97
V. RELACIONES CON LA SOCIEDAD	100
V.1. Gabinete de la Rectora	100
V.2. Gabinete de Prensa y Comunicación.....	103
V.3. Convenios.....	106
V.4. Promoción Social y Participación Social.....	113
V.5. Relaciones Internacionales	119
V.6. Fundación Universidad-Sociedad.....	122
V.7. Fundación Pablo de Olavide.....	127
VI. ADMINISTRACIÓN Y SERVICIOS UNIVERSITARIOS	128
VI.1. Biblioteca.....	131
VI.2. Centro de Informática y Comunicaciones.....	136
VI.3. Servicio de Infraestructura.....	143

VI.4. Gestión Económica	145
VI.5. Recursos Humanos.....	150
VI.6. Contratación y Patrimonio	180
VI.7. Asuntos Generales	182
VI.8. Asesoría Jurídica	191
VI.9. Servicio de Prevención de Riesgos Laborales.....	192
VI. 10. Servicio Deportivo.....	193

VII. CENTROS

VII.1. Facultad de Derecho	199
VII.2. Facultad de Ciencias Empresariales	210
VII.3. Facultad de Ciencias Experimentales	217
VII.4. Facultad de Humanidades.....	220
VII.5. Escuela Universitaria de Trabajo Social.....	225

VIII. DEPARTAMENTOS

VIII.1. Departamento de Derecho Privado.....	229
VIII.2. Departamento de Derecho Público.....	235
VIII.3. Departamento de Economía y Empresa.....	248
VIII.4. Departamento de Trabajo Social y Ciencias Sociales	252
VIII.5. Departamento de Ciencias Ambientales.....	263
VIII.6. Departamento de Humanidades.....	281

IX. ACTUACIONES ESTRATÉGICAS DE LA UNIVERSIDAD PABLO DE OLAVIDE, DE SEVILLA

IX.1. Evaluación de la Calidad.	290
IX.2. Nuevas Tecnologías e Idiomas Extranjeros	295
IX.3. Plan Estratégico de la Universidad Pablo de Olavide de Sevilla	297

I. PROCESO INSTITUCIONAL

Durante este curso académico la principal novedad que se puede resaltar es la promulgación y entrada en vigor de la Ley Orgánica 6/2001, de Universidades. Esta norma viene a cambiar sustancialmente el marco institucional de las Universidades españolas, abriendo un proceso constituyente en todas ellas, con el objeto de que se doten de los Estatutos adecuados al nuevo marco, primer paso de todo un camino que debe llevar a una renovación de todos los órganos universitarios de gobierno una vez aprobados los respectivos Estatutos.

En consecuencia, ante un cambio de tanta trascendencia, hay que destacar como hecho señero durante este curso la convocatoria de elecciones a Claustro Constituyente, elecciones que se celebraron el día 16 de mayo de 2002. Este nuevo Claustro se constituyó el día 29 de mayo de 2002, y procedió a nombrar una Ponencia que tiene el encargo de elaborar el Proyecto de Estatutos que se someterá al Pleno del Claustro en el curso académico que viene.

Por lo demás, la vida institucional de la Universidad Pablo de Olavide, de Sevilla, se ha desarrollado sin grandes novedades. La Comisión Gestora ha sufrido diversos cambios en su composición, como consecuencia del desarrollo de diversos procesos electorales, que han llevado a la completa renovación de los cinco estudiantes que tienen presencia en ella. Igualmente, como consecuencia de las elecciones a Decano en la Facultad de Ciencias Experimentales, el prof. Luceño García ha sustituido al prof. Merino Ortega. Por otra parte, también ha cambiado el representante del Personal de Administración y Servicios, siendo en la actualidad D. Silverio Pérez Chaves que ocupó el lugar de Dña. María Dolores Muñoz Gómez. Igualmente, por ausencia temporal del Prof. Valle Cabrera su lugar ha sido ocupado, como Director de Departamento provisional, por D. José Luis Martín Marín.

Dentro del Equipo de Gobierno hay que reseñar, por un lado, determinados ajustes orgánicos que han llevado a cambiar la denominación de dos Vicerrectorados. Así, el Vicerrectorado de Promoción Social y Cultural ha pasado a denominarse Vicerrectorado de Promoción Social y Participación Universitaria, mientras que el Vicerrectorado de Estudios de Postgrado ha pasado a llamarse Vicerrectorado de Relaciones Institucionales e Internacionales, Postgrado y Extensión Cultural.

De la misma manera hay que mencionar algunos cambios en la composición del Equipo de Gobierno, bien por sustitución, bien por ampliación. En este sentido, la prof. Dña. Ana Gómez Pérez ha asumido el puesto de Vicerrectora de Promoción Social y Participación Universitaria, sustituyendo a la prof. Dña. Rosalía Martínez García. Por otra parte, dentro del Vicerrectorado de Ordenación Académica se ha creado la figura de Director General del Profesorado, nombrándose para dicho puesto al prof. Dr. D. Esteban Ruiz Ballesteros.

En cuanto a los procesos electorales que se han llevado a cabo en la Universidad Pablo de Olavide, de Sevilla, en referencia a los estudiantes, hay que mencionar las anuales elecciones a delegados de clase, así como la celebración de elecciones a Consejo de Departamento, habiéndose renovado en ellos la representación estudiantil. También se ha renovado la representación estudiantil en las Juntas de las Facultades de Ciencias Empresariales y de Derecho, y en la Junta de Escuela Universitaria de Trabajo Social.

Conforme se acaba de apuntar, en las Facultades de Ciencias Empresariales y de Derecho, y en la Escuela Universitaria de Trabajo Social se han celebrado las correspondientes elecciones para constituir nuevas Juntas de Centro, toda vez que las anteriores habían agotado su mandato. Las nuevas Juntas de Centro, una vez constituidas efectivamente, procedieron a abrir los procesos electorales pertinentes para la elección de nuevos Decanos y Director de Escuela. Resultaron elegidos el prof. Dr. D. José María O'kean Alonso, Decano de la Facultad de Ciencias Empresariales, Dña. Carmen Velasco García, Decana de la Facultad de Derecho, y D. José Luis Malagón Bernal, Director de la Escuela Universitaria de Trabajo Social. Todos ellos afrontan su segundo mandato.

Por último, también se ha celebrado la elección a Director de Departamento en el Departamento de Trabajo Social y Ciencias Sociales, por agotamiento del mandato del anterior, resultando elegido el prof. D. José Emilio Palacios Esteban, que afronta también su segundo mandato.

La actividad de los diversos órganos de gobierno queda reflejada en la exposición que sigue a continuación. Simplemente, destacar la circunstancia de las reuniones extraordinarias celebradas por la Comisión Gestora y motivadas por el hecho de haberse producido un encierro de inmigrantes magrebíes en los terrenos de la Universidad Pablo de Olavide, de Sevilla. Quitando esta peculiar circunstancia, la normalidad ha sido la tónica dominante en el funcionamiento institucional de la Universidad Pablo de Olavide, de Sevilla.

I.1. COMISIÓN GESTORA

Miembros que componen la Comisión Gestora de la Universidad Pablo de Olavide, de Sevilla

Presidenta

Excma. y Magfca. Sra. Dña. Rosario Valpuesta Fernández
Presidenta de la Comisión Gestora

Vocales

Excmo. Sr. D. Agustín Gonzalez Fontes de Albornóz
Vicerrector de Ordenación Académica

Excmo. Sr. D. Juan Jimenez Martínez
Vicerrector de Investigación

Excmo. Sr. D. Arsenio Moreno Mendoza
Vicerrector de Relaciones Institucionales e Internacionales, Postgrado y Extensión Cultural

Excmo. Sr. D. Manuel Porras Sánchez
Vicerrector de Estudiantes

Excma. Sra. Dña. Ana M^a Gómez Pérez
Vicerrectora de Promoción Social y participación Universitaria

Ilmo. Sr. D. Felipe Tudela García
Gerente

Ilma. Sra. Dña. Carmen Velasco García
Decana de la Facultad de Derecho

Ilmo. Sr. D. José M^a O'kean Alonso
Decano de la Facultad de Ciencias Empresariales

Ilmo. Sr. D. José M^a Miura Andrades
Decano de la Facultad de Humanidades

Ilmo. Sr. D. Modesto Luceño Garcés
Decano de la Facultad de Ciencias Experimentales

Ilmo. Sr. D. José Luis Malagón Bernal
Director de la Escuela Universitaria de Trabajo Social

Ilmo. Sr. D. José Ignacio López González
Director del Departamento de Derecho Público

Ilmo. Sr. D. Ramón del Valle Cabrera
Director del Departamento de Economía y Empresa

D. Silverio Chaves Pérez
Representante del P.A.S.

D. Antonio Calama Ruíz Mateos
Representante de Alumnos de la Facultad de Derecho

D. Luís Cruz Ramos
Representante de Alumnos de la Facultad de Ciencias Empresariales

Dña. M^a Teresa Gonzalez Noguer
Representante de Alumnos de la E.U. de Trabajo Social

D. Manuel Ramos Giráldez
Representante de Alumnos de la Facultad de Humanidades

Dña. Isabel Recio Lebrón
Representante de Alumnos de la Facultad de Ciencias Experimentales

Secretario

Ilmo. Sr. D. Vicente Carlos Guzmán Fluja
Secretario General.

Miembros con voz y sin voto

Excmo. Sr. D. Francisco Carrasco Fenech
Delegado Ejecutivo de la Fundación Universidad-Sociedad

Ilmo. Sr. D. Agustín Madrid Parra
Director del Dpto. de D.º Privado

Ilmo. Sr. D. Juan Carlos Balanyá Roure
Director del Dpto. de CC. Ambientales

Ilmo. Sr. D. José Emilio Palacios Esteban
Director del Dpto. de Trabajo Social

Ilmo. Sr. D. Stefan Rushtaller Kühne
Director del Dpto. de Humanidades

Órdenes del día de las distintas sesiones celebradas por la Comisión Gestora (2001-2002)

37ª Sesión, celebrada el día 5 de octubre de 2001

Informe de la Rectora

Convenios

Plazas a concurso público de méritos

Modificación en la dedicación de los contratos de profesores Asociados y Ayudantes

Prórroga de la contratación de Ayudantes y profesores Asociados

Informe de las solicitudes de exención de docencia para el primer cuatrimestre

Colaboradores Honorarios

Profesores Visitantes

Oferta de Actividades de Libre Configuración

Equiparación, a efectos económicos, de cargos académicos no recogidos en la Ley de Reforma Universitaria a cargos académicos: Directora de la Unidad Técnica de Calidad a Director de Departamento

Composición del Comité de Calidad

Aprobación, si procede, de la Comisión Ambiental y de su reglamento de funcionamiento

Aprobación, si procede, del Proyecto de Normativa para incentivar la obtención de grados académicos entre el Personal de Administración y Servicios

Nuevos cursos de Títulos Propios

Aprobación, si procede, de la Normativa para la concesión de Premios Extraordinarios de Doctorado

Aprobación, si procede, del Protocolo de Calidad para los Programas de Doctorado y Títulos Propios

Modificaciones de la Normativa sobre Enseñanzas Propias de la Universidad Pablo de Olavide, de Sevilla

Aprobación del curso “Trabajo Social y Educación para la Tolerancia”, como oferta de libre configuración de la Universidad Pablo de Olavide, de Sevilla

Escrito del Alcalde de Dos Hermanas, solicitando el cambio de denominación geográfica de la Universidad

Ruegos y preguntas

38ª Sesión, celebrada el día 29 de octubre de 2001

Informe de la Rectora

Convenios

Propuestas de convocatorias de plazas de Cuerpos Docentes Universitarios (concursos y concursos de méritos)

Propuesta de convocatoria de plazas de Ayudantes y profesores Asociados

Criterios de aplicación para el comienzo de la percepción del salario como profesor Asociado tipo III

Colaboradores Honorarios

Convalidación de los cursos de idiomas impartidos por la Academia Openfive en el curso 00/01, como Actividad de Libre Configuración

Cursos de Formación Especializada cuya relación se adjunta y se remiten de nuevo al Vicerrectorado de Estudios de Postgrado

Propuesta de adhesión a las Jornadas de protesta contra el Proyecto de Ley Orgánica de Universidades convocada por FETE-UGT junto a otros sindicatos e instituciones, para el día 7 de noviembre

Nuevo curso de Títulos Propios

Ruegos y preguntas

39ª Sesión, celebrada el día 20 de diciembre de 2001

Informe de la Rectora

Convenios

Modificaciones Planes de Estudio de la Licenciatura en Administración y Dirección de Empresas y en la Diplomatura de Ciencias Empresariales

Profesor Visitante

Colaboradores Honorarios

Concurso público de méritos para la provisión de plazas docentes

Comisiones de servicios

Propuestas de exenciones docentes

Modificación del calendario lectivo

Modificación de la Normativa Electoral

Renovación de Títulos Propios

Cesión de acciones de Universia en favor de la Universidad Pablo de Olavide, de Sevilla

Nombramiento de D. Clemente Navarro Yáñez, como Director de la Unidad Técnica de Calidad

Incorporación al Comité Técnico de Calidad de la Universidad Pablo de Olavide, de Sevilla, del Presidente Ejecutivo de la Fundación Universidad-Sociedad de dicha Universidad, D. Francisco Carrasco Fenech

Información y debate sobre las llamadas “barriladas” estudiantiles, a iniciativa del Prof. Dr. D. José Ignacio López González

Ruegos y preguntas

40ª Sesión, celebrada el día 11 de enero de 2002

Informe de la Rectora sobre la Ley Orgánica de Universidades

Convenios

Propuesta de convocatorias de plazas de profesores Asociados

Propuesta de modificación del acuerdo tomado por la Comisión Gestora de 20 de diciembre de 2001 en relación con la exención de docencia de D. Juan Baños Matamoros

Aprobación de estancia corta en el extranjero de un becario del Plan Propio de becas

Calendario Académico

Ruegos y preguntas

41ª Sesión, celebrada el día 19 de febrero de 2002

Informe de la Rectora

Convenios

Acuerdo en relación con el desarrollo de la Ley Orgánica de Universidades

Aprobación, si procede, de las solicitudes de nuevas titulaciones a la Consejería de Educación y Ciencia

Sustitución, a petición propia, del Profesor Dr. D. Santiago Lago Aranda como miembro de la Comisión de Ordenación Académica

Aprobación de la adscripción a las áreas de conocimiento de las asignaturas en el proyecto de la especialidad “Nueva Economía” de la Licenciatura en Administración y Dirección de Empresas y de la Diplomatura en Ciencias Empresariales

Aprobación de la adscripción de las asignaturas que imparte la Universidad Pablo de Olavide, de Sevilla, a los respectivos Departamentos y áreas de conocimiento

Aprobación, si procede, del calendario académico del curso 2002-2003

Plan de Investigación (normativa)

Concesión del Doctorado Honoris Causa al profesor D. Nicolás Sánchez Albornoz y Aboín

Nuevo curso de Títulos Propios

Aprobación, precios máximos reconocimiento como Títulos Propios de diferentes actividades deportivas y de formación

Renovación de Programas de Doctorado

Nueva Instrucción para Tramitación de Convenios

Representación del Personal de Administración y Servicios en la Comisión de Biblioteca de la Universidad Pablo de Olavide, de Sevilla

Modificación de la Normativa reguladora de la Comisión Ambiental

Información de la Comisión de Ocio sobre las barriladas

Ruegos y preguntas

42ª Sesión, celebrada el día 15 de marzo de 2002

Informe de la Rectora

Convenios

Modificación de la normativa sobre el procedimiento de contratación de Ayudantes y profesores Asociados, y modelo de contrato
Colaboradores Honorarios
Profesor Visitante
Modificación del contrato de la profesora Asociada Dña. Reyes Samaniego Medina
Nuevos cursos de Títulos Propios
Renovación nuevos cursos de Títulos Propios
Nuevos Programas de Doctorado
Ruegos y preguntas

43ª Sesión, celebrada el día 8 de abril de 2002

Informe de la Rectora
Convenios
Mantenimiento de la dedicación a tiempo completo de profesores Asociados
Oferta de plazas en las diferentes titulaciones para el curso 2002-2003
Sustitución, a petición propia, del Profesor Dr. D. José M^a O'Kean Alonso, como miembro de la Comisión de Ordenación Académica
Elecciones a Claustro Universitario conforme a la Ley Orgánica de Universidades: Convocatoria, procedimiento y calendario
Ruegos y preguntas

44ª Sesión, celebrada el día 7 de mayo de 2002

Informe de la Rectora
Convenios
Felicitación a la Universidad Hispalense por la concesión de la medalla de oro de la ciudad de Sevilla
Aprobación, si procede, de los Planes de Estudios de las titulaciones de Licenciado en Ciencias del Trabajo y de Diplomado en Educación Social
Propuesta de nombramiento del Prof. D. José Luis Malagón Bernal como representante de la Escuela Universitaria de Trabajo Social en la Comisión de Evaluación del Profesorado
Criterios de aplicación a las solicitudes de reconocimiento de complementos de méritos docentes
Relación de contratos excepcionales llevados a cabo desde el 15 de marzo de 2002
Informe y aprobación, si procede, de la Cuenta de Liquidación del Presupuesto correspondiente a los años: 1997, 1998, 1999 y 2000
Proyecto de Presupuesto año 2002
Protocolo con la Gerencia Municipal de Urbanismo en torno a la cesión de viviendas municipales
Ruegos y preguntas

45ª Sesión, celebrada el día 6 de junio de 2002

Informe de la Rectora

Convenios

Propuesta de reorganización del sistema de gestión de la Unidad Técnica de Calidad

Aprobación, si procede, de la propuesta de actuaciones de la Unidad Técnica de Calidad para el curso académico 2002-2003

Aprobación, si procede, de las Comisiones de Servicios de profesores para el curso académico 2002-2003

Propuesta de Colaboradores Honorarios

Reforma del Reglamento Electoral

Constitución de la Comisión de Informática

Renovación parcial de los miembros de la Comisión Económica

Presentación página Web de investigación

Fondos Feder periodo 2003-2006

Renovación cursos de Títulos Propios

Nuevos cursos de Títulos Propios

Renovación del Programa de Doctorado

Nuevo Programa de Doctorado

Modificación de la Normativa de Doctorado

Aprobación del Aula Abierta para Mayores

Ruegos y preguntas

46ª Sesión, celebrada el día 12 de julio de 2002

Informe de la Rectora

Convenios

Proyecto de Normativa sobre el Procedimiento de Contratación de Personal Docente e Investigador

Retribuciones salariales del Personal Docente e Investigador contratado de acuerdo con la Ley Orgánica de Universidades para el curso académico 2002-2003

Catálogo de asignaturas y Actividades de Libre Configuración para el curso académico 2002-2003

Informes de Comisiones de Servicio

Áreas académicas del Departamento de Economía y Empresa

Procedimiento de asignación de estudiantes a la asignatura “Proyecto Fin de Carrera” de la Licenciatura de Ciencias Ambientales y aprobación, si procede, de las listas de estudiantes asignados por áreas de conocimiento

Proyecto de Reglamento de Colaboradores Honorarios

Efectos económicos del Complemento de Méritos Docentes

Criterios para la elaboración del Plan de Organización Docente para el curso académico 2002-2003

Plan de Organización Docente para el curso académico 2002-2003

Renovación parcial de la Comisión Económica

Modificación de la Normativa de Enseñanzas Propias

Renovación cursos de Títulos Propios

Nuevos cursos de Títulos Propios

Renovación del Programa de Doctorado

Nuevos Programas de Doctorado

Puesta a disposición de Bienes Inmuebles de la Universidad Pablo de Olavide, de Sevilla, a favor de las Administraciones Públicas contratantes a los efectos de las obras de la línea 1 de Metro

Apertura de curso y comienzo de clases

Ruegos y preguntas

1ª Sesión Extraordinaria, celebrada el día 10 de junio de 2002

Punto único:

Informe y medidas a tomar en relación con la llegada de los inmigrantes magrebíes al Campus de la Universidad Pablo de Olavide de, Sevilla

2ª Sesión Extraordinaria, celebrada el día 13 de junio de 2002

Punto único:

Informe sobre la situación creada por el asentamiento de inmigrantes en el Campus de la Universidad Pablo de Olavide, de Sevilla

3ª Sesión Extraordinaria, celebrada el día 24 de junio de 2002

Punto único:

Informe sobre los inmigrantes en el Campus Universitario

4ª Sesión Extraordinaria, celebrada el día 28 de junio de 2002

Informe sobre la situación de inmigrantes en el Campus Universitario

Informe y decisión, en su caso, sobre el ranking de Universidades y la evaluación en él de la Universidad Pablo de Olavide, de Sevilla

5ª Sesión Extraordinaria, celebrada el día 2 de julio de 2002

Punto único:

Informe sobre la situación de los inmigrantes en el Campus Universitario

6ª Sesión Extraordinaria, celebrada el día 3 de julio de 2002.

Punto único:

Informe sobre la situación de los inmigrantes en el Campus Universitario

7ª Sesión Extraordinaria, celebrada el día 5 de julio de 2002

Punto único: Informe sobre la situación de los inmigrantes en el Campus Universitario

8ª Sesión Extraordinaria, celebrada el día 10 de julio de 2002

Punto único:

Informe sobre la situación de los inmigrantes en el Campus Universitario

9ª Sesión Extraordinaria, celebrada el día 19 de julio de 2002.

Punto único:

Informe sobre la situación de los inmigrantes en el Campus Universitario

10ª Sesión Extraordinaria, celebrada el día 30 de julio de 2002

Punto único:

Informe sobre la situación de los inmigrantes en el Campus Universitario

Entre los acuerdos adoptados por la Comisión Gestora durante el curso 2001-2002 se encuentran:

- Aprobación, si procede, de las solicitudes de nuevas titulaciones a la Consejería de Educación y Ciencia.
- Aprobación de la adscripción de las asignaturas que imparte la Universidad a los respectivos Departamentos y áreas de conocimiento.
- Plan de investigación (normativa).
- Oferta de plazas en las diferentes titulaciones para el curso 2002-2003.
- Elecciones a Claustro Universitario conforme a la Ley Orgánica de Universidades: Convocatoria, procedimiento y calendario.
- Aprobación, si procede, de los Planes de Estudios de las titulaciones de Licenciado en Ciencias del Trabajo y de Diplomado en Educación Social.
- Proyecto de Presupuesto año 2002.
- Propuesta de reorganización del sistema de gestión de la Unidad Técnica de Calidad.
- Constitución de la Comisión de Informática.

I.2. CONSEJO DE ADMINISTRACIÓN

Miembros que componen el Consejo de Administración de la Universidad Pablo de Olavide, de Sevilla

Presidente

Excmo. Sr. D. Antonio Ojeda Escobar

A. Representantes de la Comisión Gestora

Excma. Sra. Dña. Rosario Valpuesta Fernández

Presidenta de la Comisión Gestora

Ilmo. Sr. D. Vicente Carlos Guzmán Fluja

Secretario General

Ilmo. Sr. D. Felipe Tudela García

Gerente

Decanos o Directores de Centro:

Ilma. Sra. Dña. Carmen Velasco García

Decana de la Facultad de Derecho

Ilmo. Sr. D. José Luis Malagón Bernal

Director de la Escuela Universitaria de Trabajo Social

Directores de Departamentos:

Ilmo. Sr. D. José Ignacio López González

Director del Departamento de Derecho Público

Ilmo. Sr. D. Ramón Valle Cabrera

Director del Departamento de Economía y Empresa

Representantes de Estudiantes:

Dña. Elisabeth López Roldán

Delegada de Estudiantes de la Escuela Universitaria de Trabajo Social

D. Antonio Calama Ruiz-Mateos
Delegado de Estudiantes de la Facultad de Derecho

Representante del Personal de Administración y Servicios:

D. Silverio Chaves Pérez

B. Representantes del Parlamento de Andalucía

D. Fernando Tirado López
Catedrático de Derecho Político

D. Luis Ángel Hierro Recio
Catedrático de Teoría Económica

C. Representantes del Consejo Andaluz de Municipios

Ilmo. Sr. D. Francisco Toscano Sánchez
Alcalde del Excmo. Ayuntamiento de Dos Hermanas

D. Representantes de la Diputación Provincial de Sevilla

Excmo. Sr. D. Luis P. Navarrete Mora
Presidente de la Excma. Diputación Provincial

E. Representantes de las Centrales Sindicales

D. Jesús Jiménez Cano
Comisiones Obreras

D. Rafael Cáceres Selma
Unión General de Trabajadores

F. Representantes de las Organizaciones Empresariales

D. Joaquín González Pérez
Confederación de Empresarios de Sevilla

D. Jesús Repetto Jiménez
Confederación de Empresarios de Andalucía

G. Representantes de las Entidades Financieras

Excmo. Sr. D. Manuel del Valle Arévalo

H. Representantes del Consejo de Gobierno

D. Antonio Martín Benítez

D. Rufino Parra Terrón

D. Alfredo Pérez Cano

Asuntos tratados en el Consejo de Administración. Orden del día de las tres sesiones celebradas

Sesión Plenaria del Consejo de Administración celebrada el 25 de febrero de 2002

Lectura y aprobación, si procede, del acta de la sesión anterior

Informe del Presidente

Aprobación, si procede, de aportación a la financiación de la Dirección Técnica de Consejos Sociales

Aprobación, si procede, a la financiación de la revista "Summa de Voluntades"

Informe de Convenios

Aprobación, si procede, de las solicitudes de nuevas titulaciones a la Consejería de Educación y Ciencia

Aceptación de Acciones de Universia.

Ruegos y preguntas

Sesión Plenaria del Consejo de Administración celebrada el 14 de mayo de 2002

Lectura y aprobación, si procede, del acta de la sesión anterior

Informe del Presidente

Informe de Convenios

Informe y aprobación, si procede, de la Cuenta de Liquidación de los Presupuestos de los años 1997, 1998, 1999 y 2000

Aprobación, si procede, del Proyecto de Presupuestos del año 2002

Ruegos y preguntas

Sesión Plenaria del Consejo de Administración celebrada el 17 de junio de 2002

Lectura y aprobación, si procede, del acta de la sesión anterior

Informe del Presidente

Aprobación de los Precios Públicos y Tasas a satisfacer por la prestación de servicios académicos y administrativos universitarios, para el curso 2002-2003, según establece la Disposición Adicional Única de la Ley 4/1988, de 5 de julio, de Tasas y Precios Públicos de la Comunidad Autónoma de Andalucía

Aprobación, si procede, de la ampliación de la Póliza de Crédito que tiene suscrita la Universidad

Ruegos y preguntas

Acuerdos y decisiones adoptados por el Consejo de Administración durante el Curso Académico 2001-2002

- Aprobación de aportación a la financiación de la Dirección Técnica de Consejos Sociales.
- Aprobación a la financiación de la revista “Summa de Voluntades”.
- Aprobación de las solicitudes de nuevas titulaciones a la Consejería de Educación y Ciencia.
- Aprobación de la Cuenta de Liquidación de los Presupuestos de los años 1997, 1998, 1999 y 2000.
- Aprobación del Proyecto de Presupuestos del año 2002.
- Aprobación de los precios Públicos y Tasas a satisfacer por la prestación de servicios académicos y administrativos universitarios para el curso 2002-2003, según establece la Disposición Adicional Única de la Ley 4/1988, de 5 de Julio, de Tasas y Precios Públicos de la Comunidad Autónoma de Andalucía.
- Aprobación de la ampliación de las Pólizas de Crédito que tiene suscrita la Universidad Pablo de Olavide, de Sevilla.

I.3. CLAUSTRO

Miembros que componen el Claustro de la Universidad Pablo de Olavide, de Sevilla.

A. Miembros Natos

Excma. y Mgfca. Sra. Dña. Rosario Valpuesta Fernández, Rectora.

Ilmo. Sr. D. Vicente C. Guzmán Fluja, Secretario General.

Ilmo. Sr. D. Felipe Tudela García, Gerente.

B. Profesores Doctores pertenecientes a los Cuerpos Docentes Universitarios

Álvarez- Dardet Espejo, M^a Concepción

Balanyá Roure, Juan Carlos

Canterla González, Cinta

Carrasco Fenech, Francisco

Contreras Mazario, José María

Cortés Copete, Juan Manuel

Delgado García, José María

Fernández Valverde, Juan

Ferreras Romero, Manuel

Flores Prada, Ignacio

García Lara, Fernando Juan

García Marín, José María

Garzón Villar, Andrés

González de Molina Navarro, Manuel Luis

González Fontes de Albornoz, Agustín

Guerrero Casas, Flor María

Herrera Flores, Joaquín

Hinojosa Ramos, Miguel Ángel

Jiménez Martínez, Juan

Jordano Fraga, Francisco

Lago Aranda, Santiago

Lasarte Álvarez, Javier

León Alonso, Pilar

López González, José Ignacio

López Peregrín, M^a Carmen

Luceño Garcés, Modesto

Madrid Parra, Agustín

Malagón Bernal, José Luis

Marchena Fernández, Juan
Martín Marín, José Luis
Martínez García, M^a Rosalía
Martínez Haya, Bruno
Merino Ortega, José Ángel
Millán Moro, Lucía
Miura Andrades, José María
Moreno Mendoza, Arsenio
Muñoz Conde, Francisco
Navarro Yáñez, Clemente Jesús
Navas Lloret, Plácido
O’Kean Alonso, José María
Ojeda Rivera, Juan Francisco
Pérez-Prat Durban, Luis
Periñán Gómez, Bernardo
Porras Nadales, Antonio
Porras Sánchez, Manuel Jesús
Rodríguez Benot, Andrés
Rodríguez-Sañudo Gutiérrez, Fermín
Ruhstaller Khüne, Stefan
Ruiz Ballesteros, Esteban
Santero Santurino, Eduardo
Simpson, James
Soriano Díaz, Ramón Luis
Usabiaga Ibáñez, Carlos
Valle Cabrera, Ramón
Vela Sánchez, Antonio José
Velasco García, Carmen
Yun Casalilla, Bartolomé

C. Resto de Personal Docente e Investigador

- **Ayudantes de Universidad**

Navarro Gochicoa, M^a Teresa

- **Profesores Titulares de Escuela Universitaria No Doctores**

Gómez Pérez, Ana M^a

Wenger de la Torre, M^a Dolores

- **Profesores Asociados**

Velázquez Alonso, Esther
Martínez Lozano, Virginia
Romero Palacios, Eulalia
Gómez Gordillo, Rafael
Real Fernández, Juan Carlos
Fernández Roca, Francisco Javier
Enríquez Luque, J. Ignacio
Blanco López, Juan
Marco Macarro, M^a José
Hernández León, M^a Elodia
Revilla Aparicio, Pablo

- **Becarios de Investigación**

Carrizosa Prieto, Esther

D. Personal de Administración y Servicios

- **PAS Funcionario**

Jiménez Cañete, José Manuel
Marroyo Jiménez, Pablo
Rodríguez Martínez, María
Baena Díaz, Carmen
Curquejo Navas, Ignacio
Fernández Fraidía, Antonio
Álvarez Núñez, Clara
Chaves Pérez, Silverio Javier
Camacho Fenech, Luis

- **PAS Laboral**

Solano Carretero, M^a Isabel
Rodríguez Jiménez, Miguel Ángel

E. Representantes de Estudiantes

- **Licenciatura en Administración y Dirección de Empresas**

Montero Fernández-Vivancos, Carlos

Fontán Millán, Manuel

Domínguez Barragán, Irene

- **Licenciatura conjunta en Administración y Dirección de Empresas y Derecho**

Guajardo-Fajardo Caballos, Javier

de la Blanca Miranda, Iván

- **Diplomatura en Ciencias Empresariales**

Sánchez Fontanilla, J. Manuel

Varona Lara, Paloma

Rendón Velázquez, Consuelo

Algarrada León, Eloy

- **Licenciatura en Derecho**

Lerchundi Rebollo, Urko

Calama Ruiz-Mateos, Antonio

Fernández Álvarez, José María

Pretel de Pablos, Antonio

- **Licenciatura en Humanidades**

González de la Casa, M^a Eugenia

Berraquero Díaz, Luis

Moreno Carrero, C. Antonio

- **Diplomatura en Trabajo Social**

Gronow Benjumeda, Sira

Béjar Alvarado, Joaquín

López Roldán, Elisabeth R.

Montero Logroño, Inmaculada

Ortega Campos, Amparo

- **Diplomatura conjunta en Ciencias Empresariales y Relaciones Laborales**

Herrera Rebollo, Juan Emilio

- **Licenciatura en Ciencias Ambientales**

Carrasquilla Navarrete, Isaac

Pedregal Pérez, Juan Antonio

Ramírez Rodas, Manuel Jesús

Vargas Pacheco, Rosario

- **Diplomatura en Relaciones Laborales**

García García, Santiago

López Pérez, M^a Teresa

Mira Ruiz, M^a Teresa

Pina Pérez, Manuel

- **Tercer Ciclo**

Zafra Espinosa de los Monteros, M^a Rocío

Asuntos tratados en el Claustro. Ordenes del día de las distintas sesiones celebradas

5ª Sesión, celebrada el día 4 de octubre de 2001

Informe de Gestión anual de la Rectora

Exposición y aprobación, en su caso, de las líneas generales de actuación de la Universidad para el curso 2001-2002

Informe sobre el estado de ejecución de los Presupuestos de la Universidad Pablo de Olavide, de Sevilla

Informe acerca del Dictamen del Parlamento de Andalucía sobre el Sistema Universitario Andaluz

Ruegos y preguntas

6ª Sesión, celebrada el día 22 de noviembre de 2001

Informe de la Rectora

Debate y aprobación, en su caso, del Proyecto de Estatuto de la Defensoría Universitaria

Ruegos y preguntas

Sesión Extraordinaria, celebrada el día 13 de noviembre de 2001

Punto Único: Elaboración de propuestas concretas de reforma de la Ley Orgánica de Universidades al objeto de su remisión al Senado, y adopción, en su caso, de los acuerdos institucionales que se estimen oportunos en relación con dicha Ley

7ª Sesión, celebrada el día 26 de febrero de 2002

Elección Defensor/a Universitario/a

Informe sobre el nombramiento como Doctor Honoris Causa de D. Nicolás Sánchez-Albornoz y Aboín

Análisis, y en su caso, aprobación, de las sugerencias de la Comisión Gestora en orden al proceso de desarrollo de la Ley Orgánica de Universidades

Ruegos y preguntas

8ª Sesión, celebrada el día 5 de abril de 2002

Informe de la Rectora

Elección Defensor/a Universitario/a, en su caso, o fijación de procedimiento para su elección

Aprobación, en su caso, de la propuesta de Reglamento para la elección de Claustro conforme a la Ley Orgánica de Universidades

Propuesta de calendario para la elección de Claustro conforme a la Ley Orgánica de Universidades

Ruegos y preguntas

9ª Sesión, celebrada el día 29 de mayo de 2002

Constitución del Claustro

Elección de la Mesa del Claustro

Elección de la Ponencia para la elaboración de los Estatutos

Entre los Acuerdos adoptados por el Claustro, durante el curso 2001-2002, se encuentran:

- Exposición y aprobación, en su caso, de las líneas generales de actuación de la Universidad Pablo de Olavide, de Sevilla, para el curso 2001-2002.
- Debate y aprobación, en su caso, del Proyecto de Estatuto de la Defensoría Universitaria.
- Elaboración de propuestas concretas de reforma de la Ley Orgánica de Universidades al objeto de su remisión al Senado, y adopción, en su caso, de los acuerdos institucionales que se estimen oportunos en relación con dicha Ley.

- Aprobación, en su caso, de la propuesta de Reglamento para la elección del Claustro conforme a la Ley Orgánica de Universidades.

I. 4. NORMATIVA

Durante el curso académico 2001-2002, la Comisión Gestora de la Universidad Pablo Olavide, de Sevilla, aprobó las siguientes normativas y reglamentos:

- Normativa para incentivar la obtención de grados académicos entre el Personal de Administración y Servicios (Acta 5/2001, de 5 de octubre).
- Protocolo de Calidad para los Programas de Doctorado y Títulos Propios (Acta 5/2001, de 5 de octubre).
- Reglamento de funcionamiento de la Comisión Ambiental (Acta 2/2002, de 19 de febrero).
- Normativa del Plan Propio de Investigación de la Universidad Pablo de Olavide, de Sevilla (Acta 2/2002, de 19 de febrero).
- Instrucción para la Tramitación de Convenios (Acta 2/2002, de 19 de febrero), que sustituye a la anterior (Acta 1/1999, de 3 de mayo).
- Normativa sobre el Procedimiento de Contratación de Personal Docente e Investigador (Acta 7/2002, de 12 de julio), con el fin de ajustar dicho procedimiento a las exigencias de la Ley Orgánica de Universidades.
- Reglamento de Colaboradores Honorarios (Acta 7/2002, de 12 de julio), que sustituye a la anterior regulación de 15 de junio de 1998.

Asimismo, la Comisión Gestora aprobó, entre otras, las siguientes modificaciones normativas:

- De la Normativa Electoral (Actas 7/2001, de 20 de diciembre y 6/2002, de 6 de junio).
- De la Normativa sobre Enseñanzas Propias (Actas 5/2001, de 5 de octubre y 7/2002, de 12 de julio).
- De la Normativa sobre el Procedimiento de Contratación de Ayudantes y Profesores Asociados y modelo de contrato (Acta 3/2002, de 15 de marzo).
- De la Normativa de Doctorado (Acta 6/2002, de 6 de junio).

II. DOCENCIA

II.1. GESTIÓN ACADÉMICA

Este curso académico ha venido marcado por la entrada en vigor de la Ley Orgánica 6/2001, de 21 de diciembre, de Universidades. Ello ha obligado a mantener un número de reuniones inusualmente alto, tanto dentro de nuestra Universidad como a escala autonómica y estatal, con objeto de adaptar los reglamentos y normativas ya existentes en materia de ordenación académica a esta nueva Ley Orgánica, así como establecer los criterios de aplicación; además, este trabajo se ha visto especialmente dificultado por la ausencia de los reglamentos que son necesarios para el desarrollo de la Ley Orgánica de Universidades, hecho que ha tenido que soslayarse durante el segundo cuatrimestre de este curso tomando la iniciativa la Comisión Gestora, asesorada por los informes y propuestas de la Comisión de Ordenación Académica.

En resumen, durante este curso se han aprobado por la Comisión Gestora los siguientes puntos, entre otros, relativos a la gestión académica tramitados a través del Vicerrectorado de Ordenación Académica y de la Comisión de Ordenación Académica:

- Criterios de aplicación para el comienzo de la percepción del salario como Profesor Asociado tipo III (Comisión Gestora, 38ª sesión).
- Aprobación de las solicitudes de nuevas titulaciones a la Consejería de Educación y Ciencia (Comisión Gestora, 41ª sesión).

Se solicitaron las siguientes titulaciones:

Licenciado en Ciencias de la Actividad Física y del Deporte

Licenciado en Ciencias Actuariales y Financieras (2º ciclo)

Licenciado en Ciencias del Trabajo (2º ciclo)

Ingeniero de Materiales (2º ciclo)

Ingeniero Técnico en Informática de Gestión

Diplomado en Educación Social

Diplomado en Nutrición Humana y Dietética

- Normativa sobre el procedimiento de contratación de Ayudantes y Profesores Asociados (Comisión Gestora, 42ª sesión), modificada parcialmente por la Comisión Gestora (43ª sesión).

En la 42ª sesión de la Comisión Gestora, se aprobó esta Normativa para poder formalizar, según dispone la Ley Orgánica de Universidades, los nuevos contratos laborales del profesorado que se ha tenido que contratar en el segundo cuatrimestre, con objeto de poder hacer frente a las necesidades docentes que surgieron por diversas causas.

- Oferta de plazas en las diferentes titulaciones para el curso 2002-2003 (Comisión Gestora, 43ª sesión).

Licenciatura en Administración y Dirección de Empresas 190 plazas

Licenciatura en Derecho 190 plazas

Licenciaturas Conjuntas en Derecho y en Administración y Dirección de Empresas	120 plazas
Licenciatura en Ciencias Ambientales	125 plazas
Licenciatura en Ciencias del Trabajo	75 plazas
Licenciatura en Humanidades	200 plazas
Diplomatura en Ciencias Empresariales	215 plazas
Diplomatura en Relaciones Laborales	215 plazas
Diplomaturas Conjuntas en Ciencias Empresariales y en Relaciones Laborales	70 plazas
Diplomatura en Educación Social	60 plazas
Diplomatura en Trabajo Social	250 plazas

- Criterios de aplicación a las solicitudes de reconocimiento de complementos de méritos docentes (Comisión Gestora, 44ª sesión).
- Normativa sobre el procedimiento de contratación de Personal Docente e Investigador (Comisión Gestora, 46ª sesión).
- Retribuciones salariales del Personal Docente e Investigador contratado (Ayudantes, Profesores Asociados y Profesores Visitantes), de acuerdo con la Ley Orgánica de Universidades, para el curso académico 2002-2003 (Comisión Gestora, 46ª sesión).
- Catálogo de Asignaturas y Actividades de Libre Configuración para el curso académico 2002-2003 (Comisión Gestora, 46ª sesión).
- Áreas académicas del Departamento de Economía y Empresa.

Análisis Económico, constituida por profesores adscritos a las áreas de conocimiento de Economía Aplicada y de Fundamentos del Análisis Económico.

Métodos Cuantitativos, constituida por profesores adscritos a las áreas de conocimiento de Economía Aplicada y de Estadística e Investigación Operativa.

Contabilidad, constituida por profesores adscritos al área de conocimiento de Economía Financiera y Contabilidad.

Finanzas, constituida por profesores adscritos al área de conocimiento de Economía Financiera y Contabilidad.

Historia e Instituciones Económicas, constituida por profesores adscritos al área de conocimiento de la misma denominación.

Organización de Empresas, constituida por profesores adscritos al Área de Conocimiento de la misma denominación.

- Procedimiento de asignación de estudiantes a la asignatura “Proyecto Fin de Carrera” de la Licenciatura de Ciencias Ambientales (Comisión Gestora, 46ª sesión).
- Reglamento de Colaboradores Honorarios (Comisión Gestora, 46ª sesión).
- Criterios para la elaboración del Plan de Organización Docente para el curso académico 2002-2003 (Comisión Gestora, 46ª sesión).

La creación, desarrollo, transmisión y crítica de la ciencia, de la técnica y de la cultura son funciones propias de la Universidad que deben llevar a cabo los profesores que la integran. Para hacer compatible un óptimo desarrollo de estas funciones con la preparación y ejercicio de la docencia, es conveniente que otras actividades -también docentes e investigadoras- sean consideradas para la cuantificación de la capacidad docente de cualquier profesor. Además, el justo reconocimiento de estas otras actividades, que son complementarias a las habituales de la docencia, será un estímulo para

continuar desarrollándolas y comprometernos aún más en otros campos que repercuten muy beneficiosamente tanto en el prestigio de la Universidad Pablo de Olavide, de Sevilla, como en la formación de nuestros estudiantes.

En consecuencia con esta idea, pareció adecuado, antes de la elaboración del Plan de Organización Docente, llevar a cabo una serie de reuniones con los Directores de Centros y de Departamentos con el fin de concretar unos criterios que reflejen el esfuerzo realizado por el profesorado para mantenerse en un buen nivel docente e investigador, y que pudieran ya considerarse para la elaboración del Plan de Organización Docente del curso académico 2002-2003. De forma resumida, estos criterios recogen reducciones en la capacidad docente por diversas actividades como, por ejemplo, la dirección, coordinación y docencia de programas de doctorado, así como por la dirección de tesis doctorales, por dirección y participación en proyectos de investigación, y por sexenios de investigación concedidos, entre otras actividades docentes e investigadoras.

Por otra parte, las tareas menos agradables para el profesorado universitario -como son las de gestión, organización o administración- cada vez requieren más tiempo y especialización por parte de las personas que ocupan cargos académicos, dado el aumento incesante de variables de toda índole que inciden en la gestión de la Universidad Pablo de Olavide, de Sevilla. Por esta razón, se ha actualizado el tiempo que debe ser descontado en términos reales de sus capacidades docentes y, además, se han considerado otros cargos académicos que carecían de reducción docente alguna y que son necesarios para el normal desarrollo de cualquier universidad, como es el caso de Vicedecanos o Subdirectores de Centros, Secretarios de Departamento y Coordinadores de prácticas, entre otros cargos. Los Ayudantes no doctores contratados por la Ley de Reforma Universitaria, tanto de Facultad como de Escuelas Universitarias, reducen su carga docente anual de 18 a 15 créditos con el fin de facilitarles la obtención del grado de Doctor.

Dado que es la primera vez que en la Universidad Pablo de Olavide, de Sevilla, se aplica este tipo de modelo para la elaboración del Plan de Organización Docente, la prudencia, el presupuesto y las consecuencias de la entrada en vigor de la Ley Orgánica de Universidades, aconsejan su aplicación progresiva; no obstante, a pesar del esfuerzo de trabajo que ha supuesto para toda la Comunidad Universitaria la aplicación de este nuevo modelo -que no es muy frecuente en las universidades españolas-, y a pesar del ajuste presupuestario que supone para la Universidad su implantación -más aún teniendo en cuenta la limitación existente en el abanico de figuras de Personal Docente e Investigador que se pueden contratar para el curso académico 2002-2003, no ha parecido justo retrasar la consideración de los criterios del modelo a la hora de elaborar el próximo Plan de Organización Docente; además, está en el ánimo de este Equipo de Gobierno que, tanto los criterios y apartados del modelo, como su cuantificación, puedan ir aumentando en venideros cursos académicos.

- Plan de Mejora de la Diplomatura de Ciencias Empresariales (Comisión Gestora, 46ª sesión).
- Plan de Organización Docente para el curso académico 2002-2003 (Comisión Gestora, 46ª sesión).

Este plan puede resumirse en la contratación para el curso académico 2002-2003 de 96 plazas entre Ayudantes, Profesores Asociados y Profesores Visitantes, distribuidas así por Departamentos:

Ciencias Ambientales:	26 plazas
Derecho Privado:	4 plazas
Derecho Público:	5 plazas
Economía y Empresa:	38 plazas
Humanidades:	13 plazas
Trabajo Social y Ciencias Sociales:	10 plazas

Actas informatizadas

Por otra parte, a principios del curso académico 2001-2002, el Área de Gestión Académica, el Centro de Informática y Comunicaciones y el Vicerrectorado de Ordenación Académica, abordaron la tarea de elaborar un programa para cumplimentar las actas de calificación de las asignaturas desde el ordenador personal del profesorado. Dada la enorme trascendencia que tiene este asunto -en el que convergen aspectos de seguridad, fiabilidad y responsabilidad-, tras diversas reuniones entre los responsables de estos servicios y el Vicerrectorado de Ordenación Académica, se elaboró un programa que, una vez explicado a los diferentes representantes de Centros y Departamentos y a cuantos profesores quisieran, se puso en marcha para la confección de las actas correspondientes a las asignaturas del primer cuatrimestre; a lo largo del curso académico la aplicación de este programa informático se ha extendido a todas las asignaturas que se imparten en la Universidad Pablo de Olavide, de Sevilla.

II.2. DOCENCIA EN PRIMER Y SEGUNDO CICLO

Durante el curso 2001-2002, la organización de la docencia en la Universidad Pablo de Olavide, de Sevilla, ha estado estructurada de la siguiente forma:

- Facultad de Ciencias Empresariales

Licenciatura en Administración y Dirección de Empresas 1º, 2º, 3º, 4º y 5º curso

Diplomatura en Ciencias Empresariales 1º, 2º y 3º curso

- Facultad de Ciencias Experimentales

Licenciatura en Ciencias Ambientales 1º, 2º, 3º y 4º curso

- Facultad de Derecho

Licenciatura en Derecho 1º, 2º, 3º, 4º y 5º curso

Diplomatura en Relaciones Laborales 1º, 2º y 3º curso

- Facultad de Humanidades

Licenciatura en Humanidades 1º, 2º, 3º y 4º curso.

- Escuela Universitaria de Trabajo Social

Diplomatura en Trabajo Social 1º, 2º y 3º curso.

También se ha ejercido docencia en las Licenciatura conjunta en Derecho y Administración y Dirección de Empresas (1º, 2º y 3º curso) y en las Diplomatura conjunta en Ciencias Empresariales y en Relaciones Laborales (1º curso).

Considerando todas las titulaciones, la evolución del número de grupos totales (mañana y tarde) en los dos últimos cursos académicos y la programación para el próximo curso se resumen en la siguiente tabla:

	Grupos Totales	Mañana	Tarde
Curso 2000-2001	56	31	25
Curso 2001-2002	69	39	30
Curso 2002-2003	81	44	37

II.3. PLANES DE ESTUDIO

Como consecuencia del Dictamen del Parlamento de Andalucía sobre la Situación del Sistema Universitario Andaluz, desde el comienzo del curso académico 2001-2002 se han llevado a cabo una serie de reuniones entre representantes de las Universidades andaluzas y de la Consejería de Educación y Ciencia de la Junta de Andalucía, encaminadas a elaborar el procedimiento y criterios para la definición del mapa de titulaciones del Sistema Universitario Andaluz.

Tras los acuerdos alcanzados por la Comisión Gestora y por el Consejo de Administración, a comienzos del segundo cuatrimestre, la Universidad Pablo de Olavide, de Sevilla, solicitó a la Consejería de Educación y Ciencia la autorización para implantar las titulaciones de:

Licenciado en Ciencias de la Actividad Física y del Deporte

Licenciado en Ciencias Actuariales y Financieras (2º ciclo)

Licenciado en Ciencias del Trabajo (2º ciclo)

Ingeniero de Materiales (2º ciclo)

Ingeniero Técnico en Informática de Gestión

Diplomado en Educación Social

Diplomado en Nutrición Humana y Dietética

Finalmente, la Consejería ha autorizado a la Universidad Pablo de Olavide, de Sevilla, las titulaciones de Licenciado en Ciencias del Trabajo (2º ciclo) y de Diplomado en Educación Social, cuyos planes de estudio han sido finalmente homologados por el Consejo de Coordinación Universitaria, y está previsto que comiencen a impartirse en la Universidad Pablo de Olavide, de Sevilla, el próximo curso académico 2002-2003.

Estas son algunas características de ambas titulaciones:

- Titulación: **Licenciado en Ciencias del Trabajo**

La Universidad Pablo de Olavide, de Sevilla, inicia en el curso 2002-2003 el Plan de Estudios conducente a la obtención del título de Licenciado en Ciencias del Trabajo, que fue aprobado en la 44ª sesión de la Comisión Gestora.

La Facultad de Derecho es el Centro al que están adscritas las enseñanzas de esta Titulación, en la que participarán no sólo Áreas de conocimiento de los Departamentos de Derecho Privado y de Derecho Público, sino también áreas de conocimiento de los Departamentos de Economía y Empresa y de Trabajo Social y Ciencias Sociales.

En el Plan de Estudios se establecen tres itinerarios:

Gestión de Recursos Humanos

Jurídico-Laboral

Políticas Sociolaborales

Esta Titulación de segundo ciclo tiene una carga lectiva global de 130,5 créditos.

- Titulación: **Diplomado en Educación Social**

La Universidad Pablo de Olavide, de Sevilla, inicia en el curso 2002-2003 el Plan de Estudios conducente a la obtención del título de Diplomado en Educación Social, que fue aprobado en la 44ª sesión de la Comisión Gestora.

La Escuela Universitaria de Trabajo Social es el Centro al que están adscritas las enseñanzas de esta titulación, en la que participarán primordialmente las Áreas de conocimiento del Departamento de Trabajo Social y Ciencias Sociales. Además, la implantación de esta nueva Titulación en la Universidad Pablo de Olavide, de Sevilla, permitirá en un próximo futuro ofertarla, junto con la Diplomatura de Trabajo Social, como una Titulación conjunta de cuatro cursos académicos.

En el Plan de Estudios se establecen tres itinerarios:

Familia, Infancia y Juventud
Mediación Intercultural
Educación de Personas Adultas

Esta Titulación de primer ciclo tiene una carga lectiva global de 203 créditos.

Modificaciones de Planes de Estudios

Además, se ha tramitado por la Universidad Pablo de Olavide, de Sevilla y aprobado por el Consejo de Coordinación Universitaria, la especialidad de “Nueva Economía” (“E-Business”), tanto en la Licenciatura de Administración y Dirección de Empresas como en la Diplomatura de Ciencias Empresariales.

II.4. LIBRE CONFIGURACIÓN

Asignaturas de Libre Configuración aprobadas para el curso académico 2001-2002:

Titulación	Número de Asignaturas
Licenciatura en Administración y Dirección de Empresas (LADE)	56
Licenciatura en Ciencias Ambientales (Cam)	4
Licenciatura en Derecho (Der)	41
Licenciatura en Humanidades (Hum)	38
Diplomatura en Ciencias Empresariales (Cem)	19
Diplomatura en Relaciones Laborales (Rlb)	33
Diplomatura en Trabajo Social (Trs)	6

Actividades de Libre Configuración aprobadas para el curso académico 2001-2002:

Título	Titulación	Créditos	Nº plazas
Prácticas Externas	3º Rlb	6	25
Seminario Permanente sobre Sociedades, Culturas y Religiones: "Identidad Diversidad Religiosa en los Países del Mediterráneo"	Der, Rlb, LADE, Cem, Trs y Hum	2	150
Seminario Permanente de Cultura Jurídica: "El Derecho y sus Nuevos Espacios"	Der, Rlb, Lade, Cem y Hum	1,5	150
Seminario Permanente sobre Sociedades, Culturas y Religiones: "Educación en Valores y Multiculturalismo"	Der, Rlb, LADE, Cem, Trs y Hum	2	150
"Los Procesos Laborales Especiales"	3º Rlb	4,5	50
"Prácticas Externas para Diplomatura en Ciencias Empresariales"	3º Cem	9	30
"Prácticas Externas para la Licenciatura en Administración y Dirección de Empresas"	5º de LADE	9	30
Puesta en Práctica y Certificación de un Sistema de Gestión Medioambiental por el Sistema Comunitario de Gestión y Auditoría Medioambiental (EMAS)	Todas las Titulaciones	6	20
Mercados Financieros en Tiempo Real	3º de Cem y 4º y 5º de Lade	4,5	20
Formación en la Investigación	3º y 4º de Cam	9	6
Fundamentos de Investigación en Físicoquímica Ambiental	3º de Cam	9	10
Fundamentos de la Entomología Ambiental	3º de Cam	9	30
Modelización de Procesos Físicoquímicos de Interés Medioambiental	2º de Cam	6	20

Título	Titulación	Créditos	Nº plazas
Técnicas de Neurofisiología	3º de Cam	6	7
Tecnologías de Tratamiento de Efluentes Líquidos	2º, 3º y 4º de Cam	6	50
Flora Vasculare de Montaña	2º, 3º y 4º de Cam	6	50
Biotopo Edáfico	3º de Cam	6	25
Biotecnología de Alimentos	3º y 4º de Cam	6	20
Iniciación a la Investigación	4º de Cam	9	6
Introducción al SIG Arcview y su Aplicación en Ecología del Paisaje	2º ciclo de Cam	2	24
La Diplomática y la Investigación	Hum y Der	4	20
“La Revolución de los Papeles”: Fuentes Archivísticas para la Historia Moderna de España	Todas las titulaciones, preferencia 2º ciclo de Hum	3	10
Introducción a la Lengua Griega Antigua	Hum	4,5	15
El Universo de la Ficción: Novelas y Cuentos	Hum y otras titulaciones	4	20
“Geografía de Italia”	Lengua italiana I cursada y superada	1	20
“Práctica Teatral como Herramienta para Consolidar la Fonética Italiana”	Lengua italiana I cursada y superada	2	20
Los Paisajes y sus Elementos en la Edad Media	Hum y otras titulaciones	4,5	25
Poesía, Amor y Sexo en la Antigüedad Clásica	Todas las Titulaciones	4,5	50
Introducción a las Sociedades Complejas de los Andes	2º de Hum	3	40
El Poder y la Palabra en la Historia Americana	Hum	3	40
Iniciación al Estudio de los Materiales Arqueológicos	Hum	4,5	10
Iniciación a la Arqueología Clásica	Hum	4,5	20
III Ciclo de Conferencias sobre Adquisición y Uso de Segundas Lenguas	Hum	2	100
Informática para E./L.E.: Diseño y Evaluación de Actividades	Hum	2	20
El Trabajador Social y su Familia de Origen	Trs	2	30
Trabajo Social y la Relación de Ayuda	3º de Trs	3	30
Pensamiento Político Contemporáneo	Todas la Titulaciones	2	100

II.5. ESTUDIOS DE TERCER CICLO Y POSTGRADO

PROGRAMAS DE DOCTORADO

- **BIENIO 2000-2001/2001-02**

Desarrollo del 2º curso de los siguientes programas:

Investigaciones Feministas. Estrategias del Poder Político: Género, Raza y Violencia

Programa impartido del 8 de enero al 22 de marzo de 2002

Directoras del Programa: Dra. Rosario Valpuesta Fernández

Dra. Cinta Canterla González

Dra. Rosalía Martínez García

Derechos Humanos y Desarrollo

Programa impartido del 8 de enero al 22 de marzo de 2002

Directores del Programa: Dr. Joaquín Herrera Flores

Dr. David Sánchez Rubio

Análisis Experimental en Biología

Programa impartido del 8 de enero al 29 de marzo de 2002

Directores del Programa: Dr. Juan Jiménez Martínez

Dr. Plácido Navas Lloret

Problemas Actuales del Derecho Penal

Programa impartido de octubre de 2001 a junio de 2002

Directores del Programa: Dr. Francisco Muñoz Conde

Dr. Luis Arroyo Zapatero

Dr. Ignacio Verdugo Gómez de la Torre

Dr. José Ramón Serrano Piedecabras

Neurociencia y Biología del Comportamiento

Programa impartido del 1 de abril al 14 de junio de 2002

Directores del Programa: Dr. José M. Delgado García

Dr. Alberto Ferrús Gamero

Mercado y Derecho

Programa impartido del 1 de abril al 14 de junio de 2002

Directores del Programa: Dr. Agustín Madrid Parra

Dr. Ángel López López

- **BIENIO 2001-2002/2002-03**

Desarrollo del 1º curso de los siguientes programas:

Administración y Dirección de Empresas

Programa impartido del 8 de enero al 29 de marzo de 2002

Directores del Programa: Dr. Francisco Carrasco Fenech

Dra. Concepción Álvarez-Dardet Espejo

El Poder y la Palabra

Programa impartido del 8 de enero al 22 de marzo de 2002

Directores del Programa: Dr. Juan Marchena Fernández

Dr. Fernando García Lara

Desigualdades e Intervención Social

Programa impartido del 1 de abril al 14 de junio de 2002

Directores del Programa: Dr. José L. Malagón Bernal

Dr. Esteban Ruiz Ballesteros

Dr. Luis Amador Muñoz

Justicia y Derecho

Programa impartido del 1 de abril al 20 de junio de 2002

Directores del Programa: Dr. Víctor Moreno Catena

Dr. José M. Contreras Mazario

Élites y Procesos de Convergencia Cultural y Económica 1450-1900

Programa impartido del 1 de abril al 14 de junio de 2002

Directores del Programa: Dr. Giovanni Levi

Dr. Bartolomé Yun Casalilla

Dra. Cinta Canterla González

ENSEÑANZAS PROPIAS

- **MAESTRÍAS UNIVERSITARIAS**

Maestría en Dirección y Gestión Sanitaria

La Universidad Pablo de Olavide, de Sevilla, organiza junto con la Fundación Repetto para las Ciencias de la Salud y las Humanidades, la Maestría en Dirección y Gestión Sanitaria, con un total de 75 créditos (750 horas -550 lectivas y 200 prácticas-).

Dirección Académica: Dra. Concepción Álvarez-Dardet Espejo. Universidad Pablo de Olavide, de Sevilla

Dirección Científica: D. Jesús Repetto Jiménez. F. Repetto para las Ciencias de la Salud y las Humanidades

D. Ramón J. Valle Cabrera. Universidad Pablo de Olavide, de Sevilla

Maestría en Gestión de la Calidad

Curso organizado por el Departamento de Economía y Empresa de la Universidad Pablo de Olavide, de Sevilla y el Instituto Andaluz de Tecnología.

Dirección Científica: D. Remigio Carrasco Pérez (IAT)

Dirección Académica: Dr. D. Ramón Valle Cabrera. Universidad Pablo de Olavide, de Sevilla

Subdirectores: D. Luis Arana Rueda (IAT)

D. José Carlos Miranda Terceño. Universidad Pablo de Olavide, de Sevilla

Maestría en Acupuntura Tradicional China y Moxibustión, 1ª edición

Curso organizado por la Universidad Pablo de Olavide, de Sevilla, la Asociación Acmas Hugandi, la Fundación Universidad-Sociedad de la Universidad Pablo de Olavide, de Sevilla y el Colegio Oficial de Médicos de Sevilla, con un total de 80 créditos (800 horas, repartidas en horas teóricas y prácticas por ciclo). El curso completo consta de tres ciclos o cursos.

- **CURSOS DE ESPECIALISTA UNIVERSITARIO**

Curso de Especialista Universitario en Investigación Participativa: “Educación, Desarrollo y Participación”, 3ª edición

Curso impartido de octubre de 2001 a junio de 2002, compuesto de 31 créditos (210 horas teóricas y 100 prácticas).

Dirección Científica: Dr. Tomas R. Villasante.

Dr. Juan Ojeda Rivera

Dr. Javier Escalera
Dirección Académica: Dr. Esteban Ruiz Ballesteros

Curso de Especialista Universitario en Trabajo Social con Familia, 2ª edición

Curso impartido de octubre de 2001 a diciembre de 2002 compuesto de 35 créditos. (350 horas).

Director: D. Valentín González Calvo
Subdirector: D. José M^a Morán Carrillo

Curso de Especialista Universitario en Calidad Total en Empresas

Curso organizado por el Departamento de Economía y Empresa de la Universidad Pablo de Olavide, de Sevilla y la Confederación de Entidades para la Economía Social de Andalucía (CEPES-Andalucía).

Directores: Dr. D. Francisco Carrasco Fenech
D. José Carlos Miranda Terceño

Curso de Especialista Universitario en Gestión de Empresas Cooperativas

Curso organizado por el Departamento de Economía y Empresa de la Universidad Pablo de Olavide, de Sevilla y la Confederación de Entidades para la Economía Social de Andalucía (CEPES-Andalucía).

Directores: D. José Carlos Miranda Terceño
D. Antonio Pulido Gutiérrez

Curso de Especialista Universitario en Gestión Medioambiental

Curso organizado por la Fundación Forja XXI, la Universidad Pablo de Olavide, de Sevilla, la Consejería de Medio Ambiente de la Junta de Andalucía y la Escuela de Jardinería y Centro de Estudios Medioambientales “Joaquín Romero Murube”.

Curso compuesto de 3 módulos de 100 horas cada uno, con 60 horas presenciales y 40 horas no presenciales, que hacen un total de 300 horas (septiembre de 2001 a febrero de 2002)

• CURSOS DE FORMACIÓN ESPECIALIZADA

Interculturalidad, Democracia y Derechos Humanos

Director Científico y Académico: Prof. Dr. Joaquín Herrera Flores. Universidad Pablo de Olavide, de Sevilla. Enero a junio de 2002.

La Asistencia Jurídico-Social al Ciudadano Extranjero

Director: Prof. Dr. D. Andrés Rodríguez Benot. Universidad Pablo de Olavide, de Sevilla.
Marzo a abril de 2002.

La Propiedad Horizontal: Administración de Fincas Urbanas

Director: Prof. D. César Hornero Méndez. Universidad Pablo de Olavide, de Sevilla.
Febrero a marzo de 2002.

Introducción a la Gestión de Prevención de Riesgos Laborales. 4ª Edición

Coordinación: Facultad de Derecho y Fundación Esculapio.
Julio de 2002.

Biotecnología de los Alimentos

Coordinación: Prof. D. Ignacio Ibeas Corcelles. Universidad Pablo de Olavide, de Sevilla.
2º cuatrimestre.

Iniciación a la Investigación

Coordinador: Prof. D. Manuel J. Muñoz Ruiz. Universidad Pablo de Olavide, de Sevilla.

La Construcción Cultural de las Masculinidades

Coordinadores: Prof. D. Juan Blanco López. Universidad Pablo de Olavide, de Sevilla.
Prof. D. José Mª Valcuende del Río. Universidad Pablo de Olavide, de Sevilla.
2º cuatrimestre.

Patrimonio Etnológico y Medio Ambiente en Andalucía

Coordinador: Prof. D. José Mª Valcuende del Río. Universidad Pablo de Olavide, de Sevilla.
2º Cuatrimestre.

Metodología y Técnicas de Investigación Social Aplicada I

Coordinadores: Profª. Dña. Mª Jesús Rodríguez García. Universidad Pablo de Olavide, de Sevilla.
Prof. Dr. D. Clemente Navarro Yáñez. Universidad Pablo de Olavide, de Sevilla.

1º cuatrimestre.

Metodología y Técnicas de Investigación Social Aplicada II

Coordinadores: Profª. Dña. Mª Jesús Rodríguez García. Universidad Pablo de Olavide, de Sevilla.

Prof. D. Clemente Navarro Yáñez. Universidad Pablo de Olavide, de Sevilla.

2º cuatrimestre.

Lengua de Signos Española

Coordinadora: Profª. Dña. Rosa Díaz Jiménez. Universidad Pablo de Olavide, de Sevilla.

De octubre de 2001 a junio de 2002.

• SUBVENCIONES GESTIONADAS

Subvención de ayudas para **Estancia de Investigadores Extranjeros en Régimen de Año Sabático en España** concedida por el Ministerio de Educación y Cultura, a favor de:

Dr. Ricardo Sandoval (Mercado y Derecho)	12.621'25 €
--	-------------

Subvenciones para favorecer la **Movilidad del Profesorado en los Programas de Doctorado de las Universidades Públicas.**

Concedidas a los siguientes Programas de Doctorado:

Neurociencia y Biología del Comportamiento	5.385'07 €
Las Máscaras del Poder en el Imaginario Iberoamericano	8.690'64 €

Gestionadas con relación al Programa de Doctorado "**El Poder y la Palabra**" con las siguientes Instituciones:

Caja San Fernando

Excma. Diputación de Sevilla. Casa de la Provincia

Excmo. Ayuntamiento de Sevilla.

Concedidas:

Caja San Fernando	12.020'24 €
Excma. Diputación de Sevilla. Casa de la Provincia	12.020'24 €
Excmo. Ayuntamiento de Sevilla	6.010'12 €

Subvenciones para favorecer la **Movilidad de Estudiantes de Tercer Ciclo** en los Programas de Doctorado de las Universidades públicas.

Gestionadas en el mes de octubre de 2001, con relación a los siguientes Programas de Doctorado:

- Neurociencia y Biología del Comportamiento
- Las Máscaras del Poder en el Imaginario Iberoamericano

Concedidas:

Neurociencia y Biología del Comportamiento	20 estudiantes	97.965'00 €
Las Máscaras del Poder en el Imaginario Iberoamericano	4 estudiantes	19.592'99 €

TOTAL SUBVENCIONES CONCEDIDAS GESTIONADAS POR LA UNIDAD	PARA PROFESORES	56.747'56 €
	PARA ESTUDIANTES	117.558'00 €
TOTAL		174.305'56 €

CONVENIOS

A lo largo del presente curso académico, se han gestionado, entre otros, los siguientes Convenios de Colaboración: Protocolo General de Colaboración entre la Universidad Pablo de Olavide, de Sevilla y la Facultad de Lengua y Literatura Extranjeras de L' Universitat degli Studi di Bergamo; Convenio Marco de Colaboración entre la Universidad Pablo de Olavide, de Sevilla y el Politécnico di Milano; Convenio de Colaboración entre la Universidad Pablo de Olavide, de Sevilla y La Universitat degli Studi di Napoli Federico II; Convenio de Colaboración entre la Universidad Pablo de Olavide, de Sevilla y la Glasgow School of Arts.

GRÁFICOS PROGRAMAS DE DOCTORADO

D

atos del Primer curso del Bienio 2001/2003

ALUMNOS POR ÁREAS GEOGRÁFICAS

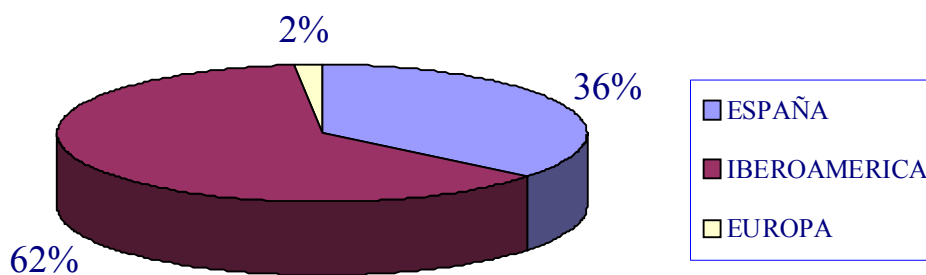

ALUMNOS POR PAISES

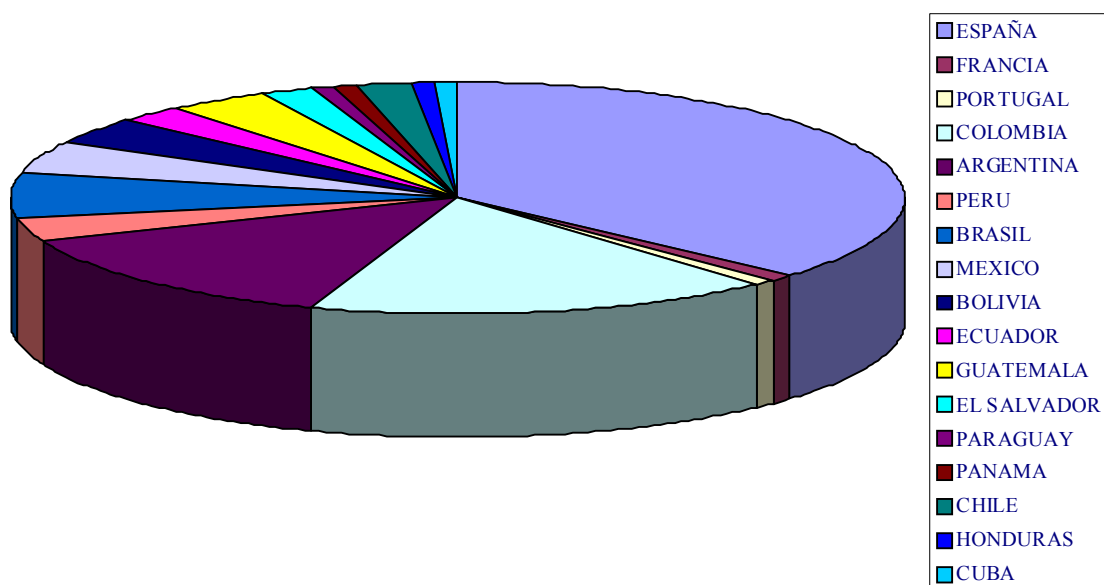

ALUMNOS POR PROGRAMAS DE DOCTORADO

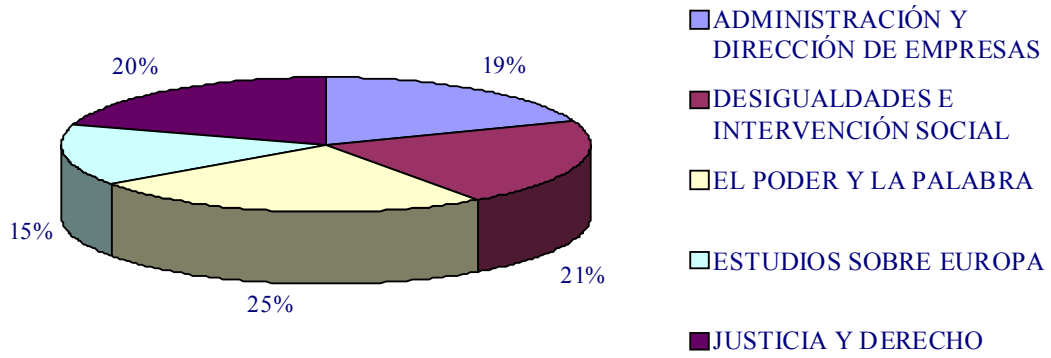

PROFESORES POR ÁREAS GEOGRÁFICAS

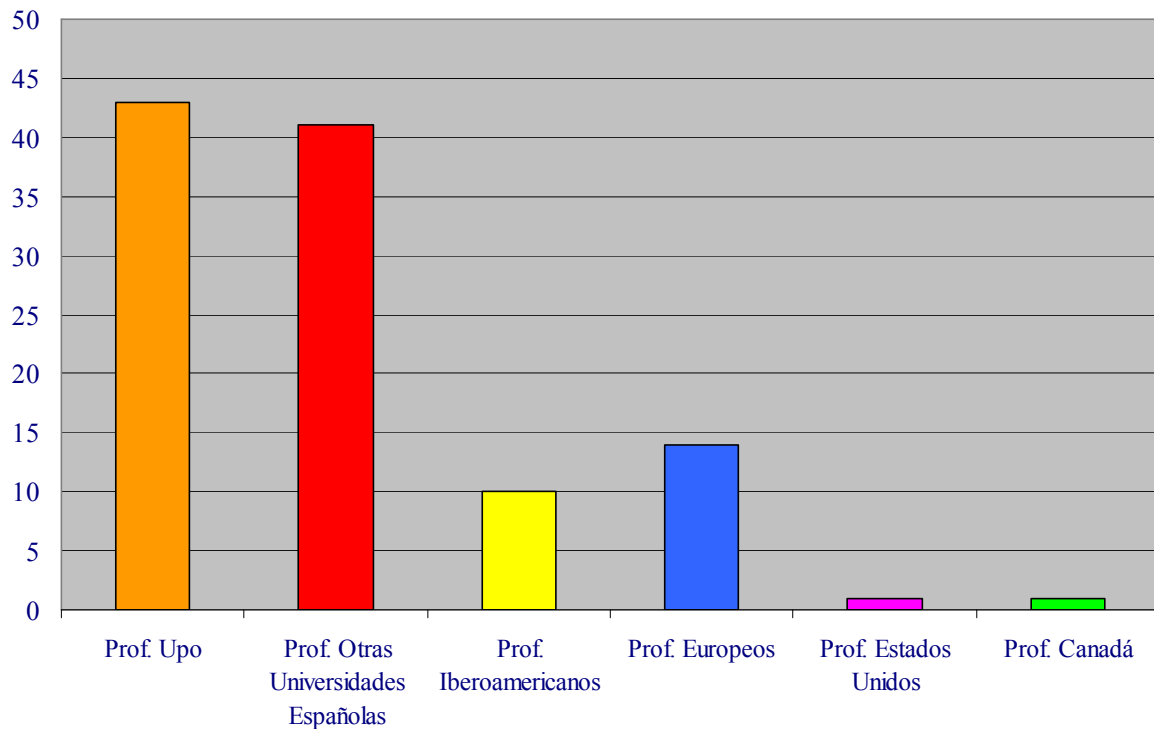

PROFESORES POR PAÍSES

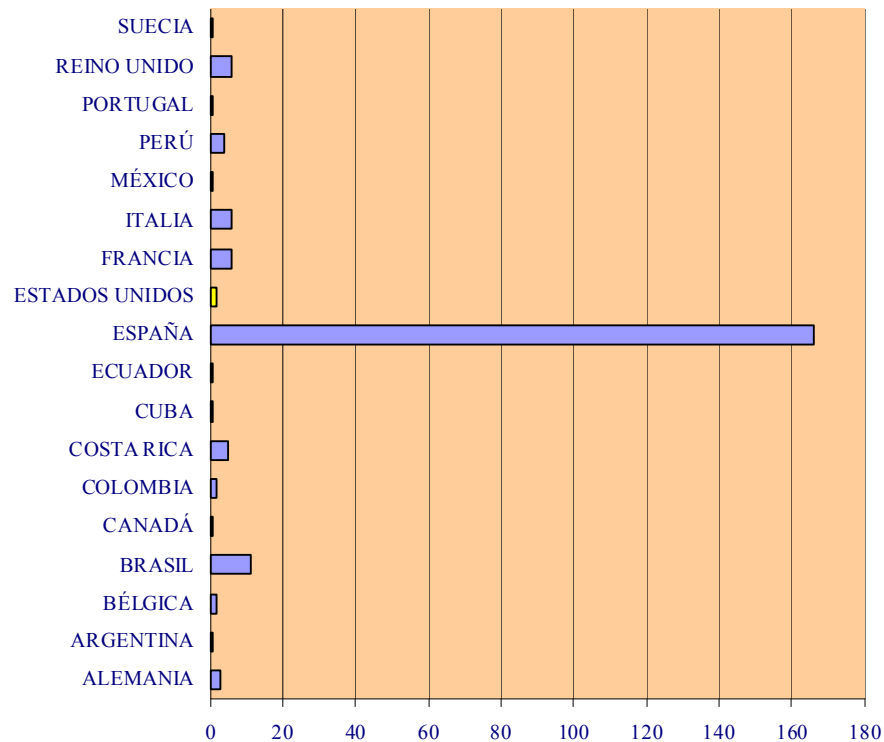

• GESTIÓN Y TRAMITACIÓN DE TESIS DOCTORALES

Durante el curso 2001-2002, el número de Tesis defendidas es de 21 de un total de 47 Tesis inscritas, según consta en el Libro de Inscripciones de Tesis Doctorales.

Relación de Tesis Doctorales defendidas en los diferentes Departamentos:

Departamento de Ciencias Ambientales

- Organización Neuronal del Sistema Motor del Párpado.
- Génesis de la Señal de Posición Ocular en el Núcleo Prepositus Hipoglossi.
- Actividad de las Células Piramidales del Hipocampo durante el Condicionamiento Clásico del Reflejo Corneal.
- Estudio Citoquímico del Colículo Inferior de la Rata.
- Deaferenciación Neuronal Reversible en el Sistema Nervioso Central Adulto inducida por Neurotoxina Tetánica.

Departamento de Economía y Empresa

- El Consumo de Agua y la Contaminación Hídrica en Andalucía. Un Análisis desde el Modelo Input-Output y la Teoría de Grafos.

- El Reporting Medioambiental como Práctica Institucional: su Proceso de Difusión en una Empresa Eléctrica.
- Evidencia Empírica del Cambio en los Sistemas de Evaluación del Rendimiento y Retribución Directiva en un Contexto de Privatización en un Enfoque de Agencia.

Departamento de Humanidades

- Sociedad, Iglesia y Religión en el Mundo Rural Bonaerense 1770/1810.
- Iglesia y Sociedad en Sevilla en la Baja Edad Media.
- La Revolución del Cuzco de 1814, la Independencia Andina y el Imaginario.
- Aprender Trabajando. El Estado Oligárquico y la Educación en Tucumán: 1880-1920.
- La Historia Social y Cultural del Viejo, en la Ciudad Minera de Juiz de Fora. Máscaras y Conflictos de su Representación Social.

Departamento de Derecho Público

- La Cesión del Estado a las Comunidades Autónomas.
- Actualidad y Límites de la Democracia Participativa. Las Experiencias Participativas del Greater London Council y el Presupuesto Participativo en Porto Alegre.
- La Protección de las Indicaciones Geográficas en el Comercio Internacional e Intracomunitario.
- El Delito de Alteración del Genotipo.
- La Otra Globalización: Movimientos, Redes Sociales y Cultura de los Derechos: de la Resistencia a las Alternativas.
- Crítica de la Imaginación Jurídica. Una Mirada desde la Epistemología y la Historia al Derecho Moderno y su Ciencia.

Departamento de Derecho Privado

- La Cesión de Bienes a los Acreedores.
- El Artículo 788 del Código Civil: un Supuesto de Carga Duradera.

TESIS POR DEPARTAMENTOS

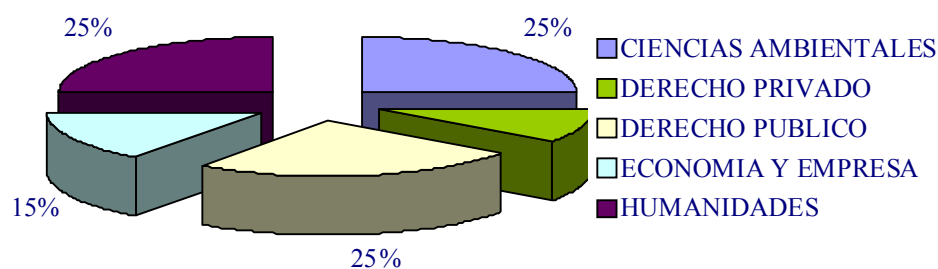

Este gráfico incluye las Tesis leídas en la Universidad Pablo de Olavide, de Sevilla, correspondientes a Programas de Doctorado convalidados

TESIS DEFENDIDAS POR PROGRAMAS DE DOCTORADO DE LA UPO

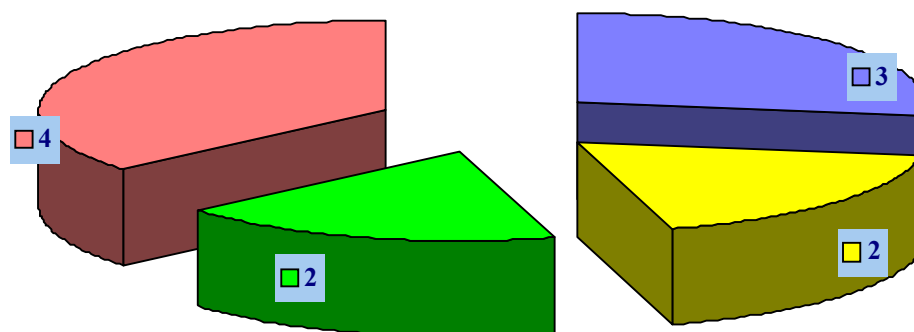

- DERECHOS HUMANOS Y DESARROLLO(98-00)
- LAS LUCHAS SOCIALES EN EL MUNDO IBEROAMERICANO. SIGLOS XVI AL XIX (UPO)
- LAS MASCARAS DEL PODER EN EL IMAGINARIO IBEROAMERICANO 99-01(UPO)
- NEUROCIENCIA Y BIOLOGIA DEL COMPORTAMIENTO (98-00) UPO

Número de Tesis defendidas de Programas de Doctorado convalidados: 10

II. 6. PROFESORADO

Desde la fecha de creación de la Universidad Pablo de Olavide, de Sevilla, se ha ido estructurando la plantilla de personal docente e investigador a través de los siguientes procedimientos:

- Comisiones de servicio de profesores de otras Universidades españolas, en particular andaluzas.
- Concursos de méritos para cuerpos docentes universitarios como forma de ir consolidando una plantilla propia de profesores funcionarios (Catedráticos y Profesores Titulares).
- Concursos de acceso para cuerpos docentes universitarios como forma de ir promocionando a los profesores no funcionarios, en particular plazas de Profesores Titulares.
- Contratados mediante concurso público de méritos (Ayudantes, Profesores Asociados y Profesores Visitantes).

En general, se ha mantenido una política de estabilización de la situación académica del profesorado, convocando los consiguientes concursos de acceso y de méritos así como aumentando, a tiempo completo, las dedicaciones de gran parte de los Profesores Asociados a tiempo parcial. También se ha posibilitado la transformación mediante concurso público de los Ayudantes Doctores en Profesores Asociados a tiempo completo.

Hasta la entrada en vigor de la Ley Orgánica de Universidades, el Plan de Promoción del Profesorado de la Universidad Pablo de Olavide, de Sevilla, ha permitido que todos los profesores con una serie de requisitos, puedan ser promocionados bien a Profesor Titular de Universidad o de Escuelas Universitarias, caso de ser profesor contratado, o bien a Catedrático de Universidad o de Escuelas Universitarias, caso de ser ya funcionario de los cuerpos docentes universitarios. Para garantizar los principios de igualdad, mérito y capacidad en este proceso, existe una Comisión de Evaluación del Profesorado, cuya composición y funciones están aprobadas por la Comisión Gestora, que ha supervisado todas y cada una de las solicitudes a fin de comprobar que los aspirantes propuestos por los Consejos de Departamento reunieran los requisitos exigidos por la Ley de Reforma Universitaria, Normativa para la promoción y permanencia del profesorado en la Universidad Pablo de Olavide, de Sevilla y los criterios complementarios de investigación y otros méritos propuestos por los Departamentos. Desde su creación, los miembros de la Comisión de Evaluación del Profesorado han realizado su función de forma ejemplar y con un exquisito rigor académico.

Es un hecho contrastable que el porcentaje de profesores funcionarios en la Universidad Pablo de Olavide, de Sevilla, ha ido descendiendo desde el 34 % en el curso 1997-98 hasta el 23 % en el curso 2001-2002, aunque el número absoluto de ellos haya aumentado durante este período. La causa fundamental de este descenso radica en la necesidad de contratar Ayudantes y profesores Asociados para poder hacer frente al creciente número de grupos en las diferentes titulaciones conforme han ido avanzando los planes de estudio.

La Ley Orgánica de Universidades establece que, al menos, el 51 % de los miembros del Claustro de las Universidades habrán de ser funcionarios doctores de los cuerpos docentes universitarios, y que, al menos, el 51 % de los miembros de la Junta de Facultad o Escuela habrán de ser funcionarios de los cuerpos docentes universitarios. Puesto que, según la Ley Orgánica de Universidades, para adquirir la condición de funcionario de los cuerpos docentes universitarios se requiere una habilitación nacional y el correspondiente concurso de acceso, cuyos desarrollos quedan supeditados a futuros reglamentos de carácter general, así como a lo que pueda establecer en esta materia los Estatutos de la Universidad Pablo de Olavide, de Sevilla -aún por elaborar de acuerdo con lo dispuesto en la Ley Orgánica de Universidades- habrá un período de tiempo indeterminado en el que no será posible la incorporación a la Universidad Pablo de Olavide, de Sevilla, de funcionarios de los cuerpos docentes universitarios a través de este nuevo sistema, simplemente por falta de marco legal para llevar

a cabo las pruebas de habilitación y los concursos de acceso, además de por la acumulación de trabajo que tendrán las futuras comisiones de habilitación y de los concursos de acceso en los próximos semestres.

Por todo lo anteriormente expuesto, a comienzos del curso académico 2001-2002 se tuvo que abordar un plan especial para la adaptación de la plantilla docente a la nueva Ley Orgánica de Universidades, considerando el procedimiento urgente con el que estaba siendo tramitado el proyecto de ley. Tras diversas reuniones mantenidas por la Excm. y Magfca. Sra. Rectora y el Excmo. Sr. Vicerrector de Ordenación Académica con todos los Directores de Departamento, para la elaboración del plan que permitiera empezar a ajustarse a lo que dispone la Ley Orgánica de Universidades, la Comisión Gestora en su 38ª sesión, aprobó la dotación de 48 plazas de funcionario de los cuerpos docentes universitarios, que previamente habían obtenido el informe favorable en los respectivos Consejos de Departamento. La distribución por Departamentos y cuerpos docentes universitarios fue la siguiente:

Departamento	C.U.	T.U.	C.E.U.	P.T.E.U.	Total
Ciencias Ambientales	3	10	-	-	13
Derecho Privado	-	3	-	-	3
Derecho Público	2	3	-	-	5
Economía y Empresa	3	8	-	-	11
Humanidades	-	6	-	-	6
Trabajo Social y Ciencias Sociales	-	4	1	5	10
Total	8	34	1	5	48

Por tanto, se continúa avanzando en la consolidación de una plantilla estable de profesorado. Considerando el plan especial para la adaptación de la plantilla docente a la nueva Ley Orgánica de Universidades y la dotación de plazas ya aprobadas con anterioridad a dicho plan, se han realizado 3 convocatorias de concursos de acceso/concursos de méritos para cubrir 11 plazas de Catedrático de Universidad, 41 plazas de Profesor Titular de Universidad, 1 de Catedrático de Escuela Universitaria y 9 de Profesor Titular de Escuela Universitaria; en total 62 plazas de funcionarios de los cuerpos docentes universitarios.

Con respecto a la culminación de los procesos selectivos del profesorado funcionario del curso académico anterior, han tomado posesión 4 Catedráticos de Universidad, 12 Profesores Titulares de Universidad, 1 Catedrático de Escuela Universitaria y 3 Profesores Titulares de Escuela Universitaria.

A continuación se indican los datos de la plantilla docente de la Universidad Pablo de Olavide, de Sevilla en el curso académico 2001-2002, tanto de personal funcionario como contratado:

PERSONAL DOCENTE FUNCIONARIO

CURSO 00/01 CURSO 01/02

CATEDRATICOS DE UNIVERSIDAD	24	26
PROFESORES TITULARES DE UNIVERSIDAD	21	30
CATEDRATICOS DE ESCUELAS UNIVERSITARIAS	2	2
PROFESORES TITULARES DE ESCUELAS NIVERSITARIAS	11	14

TOTAL DOCENTE FUNCIONARIO

58

72

PERSONAL DOCENTE FUNCIONARIO

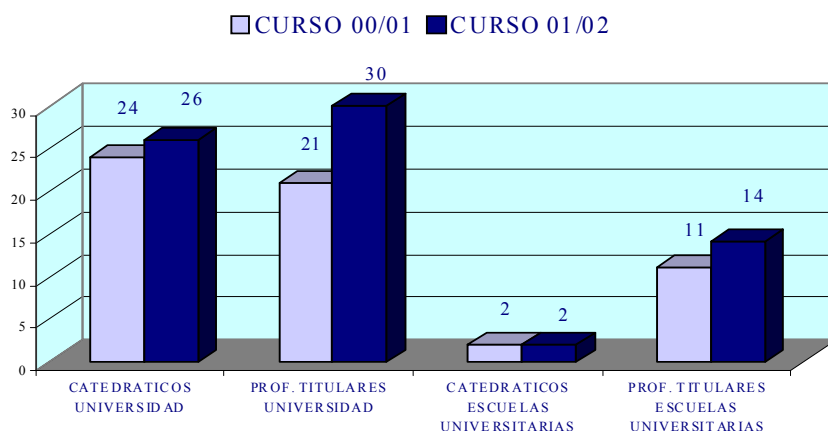

PERSONAL DOCENTE CONTRATADO

	CURSO 00/01	CURSO 01/02
PROFESORES ASOCIADOS	173	224
AYUDANTES FACULTAD	14	11
AYUDANTES ESCUELAS UNIVERSITARIAS	3	4
ASOCIADO LOU	--	17
VISITANTE	0	6
TOTAL DOCENTE CONTRATADO	190	262

PERSONAL DOCENTE CONTRATADO

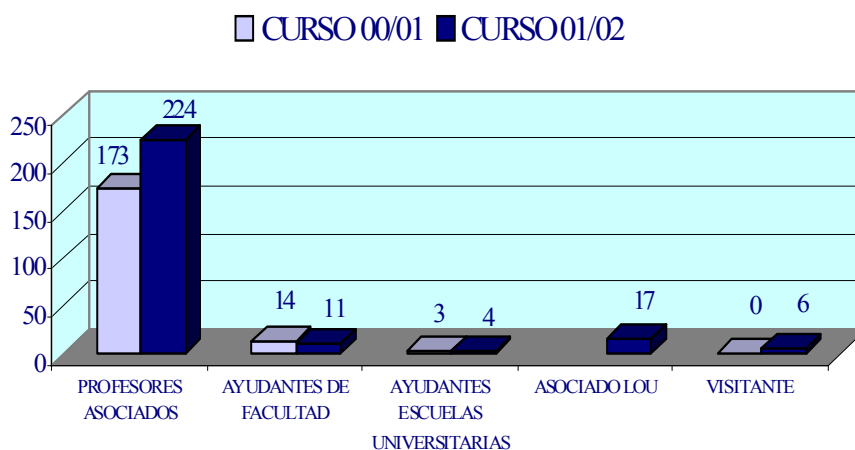

TOTAL PERSONAL DOCENTE % INCREM.: 34'67

A lo largo del curso académico se han realizado 10 convocatorias para cubrir un total de 114 plazas de profesorado contratado.

Durante el segundo cuatrimestre del curso académico 2001-2002 se ha llevado a cabo la contratación laboral de 17 Profesores Asociados y 4 Profesores Visitantes de acuerdo con la Ley Orgánica de Universidades, distribuidos así por Departamentos:

Derecho Privado	2 Profesores Asociados
Derecho Público	2 Profesores Asociados
Economía y Empresa	11 Profesores Asociados y 3 Profesores Visitantes
Humanidades	1 Profesor Asociado y 1 Profesor Visitante
Trabajo Social y Ciencias Sociales	1 Profesor Asociado

Por tanto, a lo largo del curso académico 2001-2002 un total de 334 profesores (44% con el grado de Doctor) han ejercido su labor docente en la Universidad Pablo de Olavide, de Sevilla.

DISTRIBUCIÓN DEL PERSONAL DOCENTE EN EL CURSO 01/02:

- **PROFESORES DE CUERPOS DOCENTES: 21'557%**
- **PROFESORES CONTRATADOS: 78'443%**

DISTRIBUCIÓN PERSONAL DOCENTE

□ PROFESORES DE CUERPOS DOCENTES ■ PROFESORES CONTRATADOS

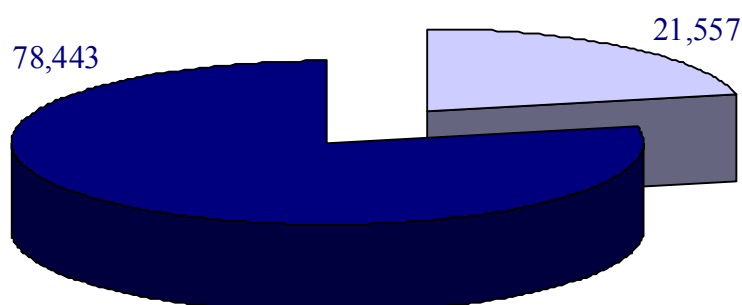

- **LA DEDICACION DEL PERSONAL DOCENTE ES:**

237 TIEMPO COMPLETO (70'96%)

97 TIEMPO PARCIAL (29'04%)

DEDICACIÓN DOCENTE

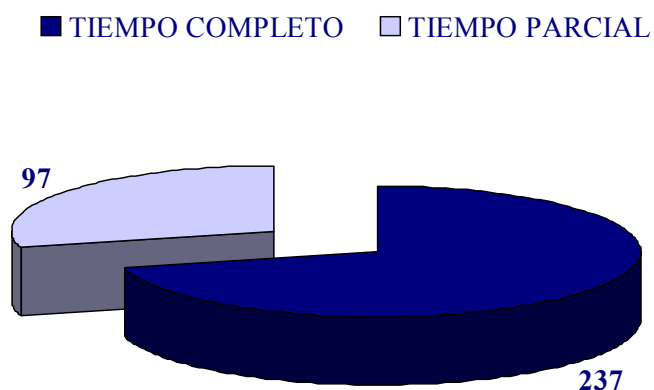

PLAZAS CONVOCADAS PERSONAL DOCENTE

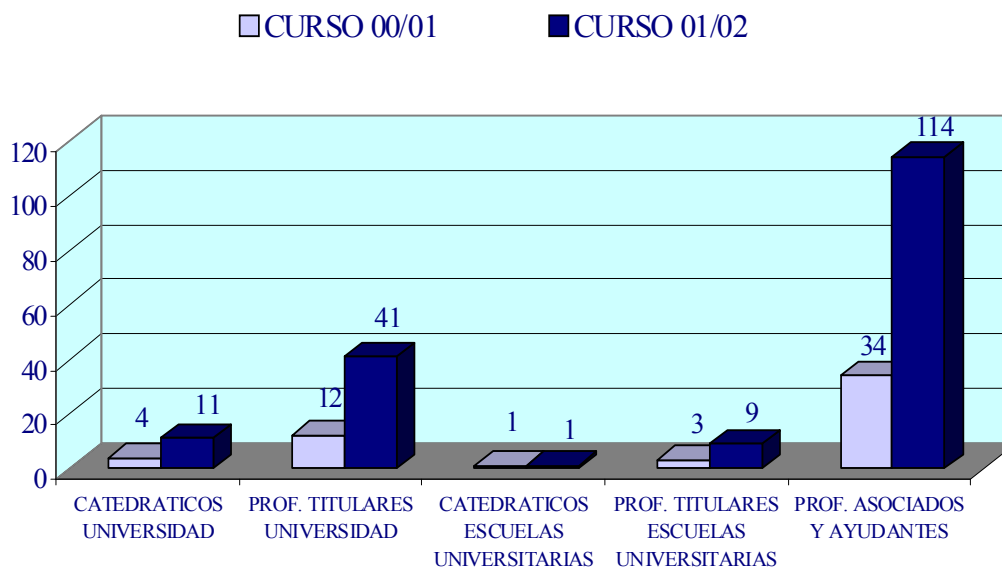

Comisiones de Servicios

La distribución por Departamentos de las prórrogas y nuevas solicitudes de comisiones de servicios tramitadas en el curso 2001-2002 ha sido la siguiente:

Ciencias Ambientales

- 1 de Catedrático de Universidad (prórroga)
- 5 de Profesores Titulares de Universidad (4 prórrogas)

Derecho Privado

- 1 de Catedrático de Universidad
- 1 de Profesor Titular de Universidad (prórroga)

Derecho Público

- 1 de Catedrático de Universidad
- 3 de Profesores Titulares de Universidad (3 prórrogas)
- 1 de Profesor de Enseñanzas Medias (prórroga)

Economía y Empresa

- 1 de Profesor Titular de Universidad (prórroga)

Humanidades

- 1 de Catedrático de Universidad (prórroga)
- 2 de Profesores Titulares de Universidad
- 2 de Profesores de Enseñanzas Medias (2 prórrogas)

Trabajo Social y Ciencias Sociales

- 1 de Profesor Titular de Universidad
- 2 de Profesores de Enseñanzas Medias (2 prórrogas)

Plan de Exención de Docencia

Para aquellos profesores en una situación próxima a la obtención del grado de licenciado o de doctor se establece, previa solicitud del interesado, un período de exención de la docencia con una duración máxima de seis meses, con el fin de facilitar e incentivar la finalización de los estudios y trabajos correspondientes.

La relación de profesores que se han acogido a este plan durante el curso 2001-2002 es:

D. Manuel Dorado Muñoz	Área de Derecho Mercantil
D. Rafael Gómez Gordillo	Área de Derecho del Trabajo y de la Seguridad Social
D. Carlos Aguilar Blanc	Área de Filosofía del Derecho
Dña. Rosario Laza Laza	Área de Derecho Administrativo
D. Antonio Carmona Lavado	Área de Organización de Empresas
D. Manuel Menudo Pachón	Área de Fundamentos del Análisis Económico
D. Pablo Revilla Aparicio	Área de Fundamentos del Análisis Económico

D. Jesús Rodríguez López
Dña. Guadalupe Valera Blanes

Área de Fundamentos del Análisis Económico
Área de Fundamentos del Análisis Económico

Colaboradores Honorarios

La distribución por Departamentos y Áreas de Conocimiento de las nuevas solicitudes de Colaboradores Honorarios tramitadas para el curso académico 2001-2002 ha sido la siguiente:

Ciencias Ambientales

3 en Ecología
1 en Ingeniería Química

Derecho Privado

1 en Derecho Internacional Privado

Derecho Público

1 en Derecho Administrativo
1 en Derecho Constitucional
1 en Derecho Financiero y Tributario

Economía y Empresa

1 en Métodos Cuantitativos

Humanidades

2 en Análisis Geográfico Regional
3 en Arqueología
2 en Historia Antigua
1 en Historia del Arte
1 en Historia Medieval

Además se han tramitado las correspondientes prórrogas de los Colaboradores Honorarios admitidos en anteriores cursos académicos.

Dirección General de Profesorado

Para poder atender a todo el volumen de trabajo generado en temas de profesorado como consecuencia de la entrada en vigor de la Ley Orgánica de Universidades, a finales de enero de 2002, la Excm. y Magfca. Sra. Rectora, nombró Director General de Profesorado al Prof. D. Esteban Ruiz Ballesteros, quien ha desempeñado una excelente labor tanto en el trabajo propio de su Dirección General como también en cuantas gestiones relacionadas con el profesorado le han sido encomendadas desde el Vicerrectorado de Ordenación Académica, para lo que ha contado con el eficaz apoyo administrativo de Dña. Patricia de Acuña Ausin.

La memoria de las actividades del curso académico 2001-2002 correspondientes a la Unidad Técnica de Calidad (Director Prof. D. Clemente Navarro Yáñez), al Aula de Nuevas Tecnologías (Director Prof. D. José Luis Salmerón Silvera) y al Aula de Idiomas (Director Prof. D. Francisco Lorenzo Bergillos), estrechamente vinculadas al Vicerrectorado de Ordenación Académica en el organigrama de la Universidad, se presentan por separado en las secciones respectivas de esta Memoria del curso académico 2001-2002.

III. ESTUDIANTES

El Vicerrectorado de Estudiantes ha colaborado y promovido, durante el curso académico 2001/2002 en las siguientes actividades:

- Jornadas “Construyendo la Europa de los Jóvenes” organizada por la Oficina de Información Europea del Joven Sevillano del Área de Juventud del Excmo. Ayuntamiento de Sevilla y celebrada en la Universidad Pablo de Olavide, de Sevilla. 15 al 19 de octubre.
- Participación en “Education Expo - China International Education Exhibition 2001” celebrada en Pekín y Shanghai y donde la Universidad Pablo de Olavide, de Sevilla, presentó, junto con la Universidad de Córdoba, un ambicioso proyecto para contar con estudiantes de esta nacionalidad en la Universidad Pablo de Olavide, de Sevilla. 20 de octubre.
- Visita de antiguos estudiantes de la Universidad Laboral a nuestro recinto. Esta actividad que pretende se realice de forma periódica, es una de las encaminadas a enlazar esta joven institución con la historia educativa del recinto donde se encuentra. 3 de noviembre.

Representación Estudiantil

Durante el curso 2001/02 los representantes de estudiantes han asistido, entre otros, a los siguientes eventos en nombre de la Universidad Pablo de Olavide, de Sevilla:

- Congreso de Estudiantes de Derecho en Orense. 24-28 de octubre
- II FEREUP (Congreso de representantes de estudiantes de universidades públicas) en Alicante. 1-4 de noviembre
- Congreso de Estudiantes de Ciencias Ambientales. 8-11 de noviembre
- II Encuentro de Estudiantes de Trabajo Social, celebrado en Cuenca y organizado conjuntamente por los estudiantes de la Universidad Pablo de Olavide, de Sevilla y de Castilla La Mancha. 8-11 de noviembre
- Congreso de Estudiantes de Ciencias Ambientales. Córdoba 22-23 de febrero
- Congreso de Estudiantes de Relaciones Laborales en San Fernando (Cádiz). 17-23 de marzo
- Congreso de la Asociación de Estudiantes de Ciencias Ambientales. Granada. 23 de marzo
- Asistencia a la Fundación de la Federación Andaluza de la Asociación de Ciencias Ambientales. 6-7 de abril
- Recepción a los representantes de estudiantes de las universidades andaluzas de su Alteza Real el Príncipe Felipe, en Granada. 9 de abril
- Asamblea del Pleno de la Asociación de Estudiantes de la Licenciatura de Administración y Dirección de Empresas. 14-21 de abril
- Congreso ANREDE, en Gijón, de estudiantes de Ciencias Empresariales. 24-27 de abril
- Reunión con la RUNAE, en Zaragoza. 15 de mayo
- Organización del II Congreso de Estudiantes de Derecho de la Universidad Pablo de Olavide, de Sevilla, “Violencia contra la mujer”. 17-18 de mayo
- Asistencia a todas las reuniones de la Coordinadora Andaluza Interuniversitaria y organización de la celebrada en la Universidad Pablo de Olavide, de Sevilla. 10 al 12 de mayo

III.1. ÁREA DE ESTUDIANTES

Entre las tareas que han venido desarrollando, durante el curso 2001/2002, podemos destacar:

A. Pruebas de Acceso a la Universidad para mayores de veinticinco años.

La Comisión Coordinadora Interuniversitaria de Andalucía, por Resolución de 10 de diciembre de 2001, estableció los procedimientos y los programas para la realización de la prueba de acceso para mayores de veinticinco años en las Universidades andaluzas, que incluye importantes novedades con respecto a las convocatorias anteriores, que afectan tanto a la organización y estructura de la prueba como al contenido.

En la Universidad Pablo de Olavide, de Sevilla, se han inscrito un total de 41 estudiantes, de los cuales 18 han superado las pruebas, 18 han suspendido y 3 no se han presentado. En comparación con la Convocatoria del año 2001 se ha registrado un descenso en el número de estudiantes inscritos, aproximadamente de un 16%, si bien el porcentaje de aprobados ha pasado de un 25% en la convocatoria del 2001 a un 44% en la convocatoria del 2002.

B. Preinscripción 2001/2002

En cuanto a la oferta de plazas para el curso 2001/02, sí ha sufrido importantes modificaciones. Se redujo la oferta para la Licenciatura de Ciencias Ambientales, pasando de 200 plazas a 150. Por otro lado, se introdujo como novedades, los estudios conjuntos de Diplomado en Relaciones Laborales y Diplomado en Ciencias Empresariales. Así mismo, se ofertaron plazas para el acceso a los segundos ciclos de Ciencias Ambientales y de Humanidades.

La oferta de plazas para las distintas titulaciones fue la siguiente:

• Licenciatura de Administración y Dirección de Empresas (1º CICLO)	190 plazas
• Licenciatura de Administración y Dirección de Empresas (2º CICLO)	30 plazas
• Licenciatura de Ciencias Ambientales (1º CICLO)	150 plazas
• Licenciatura de Ciencias Ambientales (2º CICLO)	30 plazas
• Licenciatura de Derecho	190 plazas
• Estudios Conjuntos de Derecho y Administración y Dirección de Empresas	120 plazas
• Licenciatura de Humanidades (1º CICLO)	200 plazas
• Licenciatura de Humanidades (2º CICLO)	30 plazas
• Diplomatura de Ciencias Empresariales	215 plazas
• Diplomatura de Relaciones Laborales	215 plazas
• Estudios Conjuntos Ciencias Empresariales y Relaciones Laborales	70 plazas
• Diplomatura de Trabajo Social	300 plazas

Total: 1740 plazas

El curso 2001/2002 trajo como novedad la implantación del denominado “Distrito Abierto”, si bien en Andalucía se fijó en un porcentaje del 20% de las plazas correspondientes a aquellas titulaciones en que la demanda supera la oferta y del 100% para el resto.

Concluidas las Fases I y II del procedimiento de preinscripción resultaron plazas vacantes en las titulaciones de Derecho y de Humanidades, por lo que fue necesario ofertar las plazas vacantes en una III Fase extraordinaria que, de conformidad con la Comisión del Distrito Único, su gestión corresponde ya exclusivamente a la propia Universidad.

C. Becas y Ayudas al Estudio

Pasamos a continuación a realizar un breve recorrido por las distintas convocatorias que se han tramitado en este curso.

- **Convocatoria de becas de movilidad para estudiantes universitarios que cursan estudios fuera de su Comunidad Autónoma, del Ministerio de Educación y Cultura**

Para el curso 2001/02, el Ministerio de Educación, Cultura y Deporte, convocó, por Orden de 18 de junio de 2001 (B.O.E. de 29 de junio), becas de movilidad, cuya finalidad es ayudar a las familias a afrontar los gastos que se deriva de esta situación y favorecer que los estudiantes universitarios puedan cursar los estudios de su vocación con independencia de la Comunidad Autónoma que se imparta.

La gestión es idéntica a la de la Convocatoria General, realizándose un procedimiento paralelo a éstas.

- **Convocatoria de becas y ayudas al estudio de carácter general, del Ministerio de Educación y Cultura**

Se han presentado un total de 2067 solicitudes, lo que representa un 32,95% del total de estudiantes matriculados. De las 2067 solicitudes se han propuesto para concesión de ayudas 1225, el 59,26%; denegándose 842 solicitudes, el 40,74%.

- **Convocatoria del Programa Español de Ayudas para la movilidad de estudiantes “Séneca”**

Hemos recibidos un total de 8 estudiantes procedentes de las Universidades de Almería, Cádiz, Las Palmas de Gran Canaria, León, Miguel Hernández y Santiago de Compostela.

De nuestros estudiantes han salido dos, uno para la Universidad Carlos III y otro para la Universidad de León.

- **Becas de ayudas al estudio en colaboración con la Junta de Andalucía**

Fueron convocadas por Resolución de 22 de abril de 200, con un presupuesto de 36.060,- Euros.

Se presentaron un total de 633 solicitudes de las cuales 255 reunían los requisitos para acceder a la ayuda. Al no disponerse del crédito necesario para concederlas todas, las solicitudes se ordenan por renta per cápita, tal como se establece en la convocatoria, y se concede el número de ayudas hasta agotar el presupuesto, que fueron un total de 117 ayudas. 378 solicitudes fueron denegadas por no cumplir los requisitos establecidos en la convocatoria. Se resolvieron por Resolución de 19 de junio de 2002.

• **Becas y ayudas propias de la Universidad Pablo de Olavide, de Sevilla**

Ayudas de bonos de comedor

Fueron convocadas por Resolución de fecha 4 de septiembre de 2001:

50 ayudas cuya cuantía será el 50% del importe del menú durante los días lectivos entre el 1 de noviembre de 2000 y el 20 de julio de 2001.

Se presentaron un total de 202 solicitudes de las cuales 67 fueron admitidas y 135 denegadas.

Ayudas de Residencia

Fueron convocadas por Resolución de 22 de abril de 2002, 12 ayudas para sufragar gastos de residencia por una cuantía de 901,52 Euros cada una.

Se presentaron un total de 58 solicitudes de las cuales 26 fueron aceptadas y 32 denegadas por no reunir los requisitos establecidos en la convocatoria. Como el número de solicitudes que reúnen los requisitos para tener derecho a la ayuda fue superior al número de éstas convocadas, se ordenaron las solicitudes por renta per cápita, concediéndose a los 12 estudiantes con renta más baja. Fueron resueltas por Resolución de 19 de junio de 2002.

Ayudas Sociales Extraordinarias

Fueron convocadas por Resolución de 22 de abril de 2002 este tipo de ayudas, destinando a tal efecto un presupuesto de 7212,15 Euros.

La modalidad y cuantía de las ayudas ha sido variable, según las circunstancias de cada caso.

En total se recibieron 44 peticiones, de las cuales 8 de ellas se consideraron justificadas y 36 fueron rechazadas, resolviéndose la convocatoria por Resolución de 19 de junio de 2002.

Ayudas de Colaboradores y Apoyo

Para el curso 2001/02 se han convocado 74 ayudas deportivas, sociales e informática, con la finalidad de cubrir las necesidades de realización de actividades físicas, prácticas deportivas y colaboración social con la comunidad universitaria.

Fueron convocadas por Resolución Rectoral de fecha 20 de septiembre de 2001, con un presupuesto asignado de 18.050.000,- Ptas., ofertándose los siguientes tipos de ayudas:

Una ayuda Colaborador General del Servicio Deportivo	540.000 pts. anuales
Dos colaboradores del Servicio Deportivo	450.000 pts. anuales c/u
Seis Monitores Fitness	270.000 pts. anuales c/u
Dieciséis monitores deportivos	160.000 pts. anuales c/u

Dos Colaboradores Servicio Voluntariado	270.000 pts. anuales c/u
Dos Apoyo Colaboradores S.V. (disminuidos psíquicos)	500.000 pts. anuales c/u
Dos Colaboradores Servicio CASA	270.000 pts. anuales c/u
Tres Coordinadores monitores de informática	450.000 pts. anuales c/u
Cuarenta monitores de informática	225.000 pts. anuales c/u

Se recibieron 141 solicitudes, resolviéndose la convocatoria por Resoluciones de fecha 30 de octubre de 2001.

Resolución de 21 de diciembre de 2001 por la que se convocan dos becas de Colaboradores para la Oficina de la Relaciones Internacionales, con la siguiente distribución:

Una beca de Apoyo en el Área de Cooperación	433 Euros anuales
Una beca de Apoyo en el Marco del Programa Sócrates	433 Euros anuales

Convocatoria de Becas de Formación de Personal

Resolución de 21 de diciembre de 2001

Tres becas de Formación de personal Técnico de Informática, cada beca tendrá una duración de un año y una asignación de 433 Euros brutos mensuales.

Resolución de 21 de noviembre de 2001

Dos becas de Monitores de Formación de Personal Técnico de Informática, cada beca tendrá una duración de un año y una asignación de 541 Euros brutos mensuales.

Resolución de 14 de septiembre de 2001

Siete becas de Formación para Técnicos Titulados de Formación Profesional de 2º Grado, Módulo Profesional Nivel III o de Ciclos Formativos de Grado Superior en la Especialidad de Informática, cada beca tendrá una asignación de 65.000 ptas. brutas mensuales.

Resolución de 4 de septiembre de 2001

Una beca de Colaborador para el Servicio de Infraestructura, con una dotación económica de 72.000,- Ptas. brutas mensuales

- **Otras becas y ayudas**

A lo largo del curso se han ido sucediendo una serie de convocatorias de becas y ayudas, convocadas por diversos organismos, tales como Becas de Apoyo a la Investigación de la Junta de Andalucía, en sus modalidades de Personal Bibliotecario, Personal de Informática y Personal de Estadística, en las

cuales el Área de Estudiantes se encarga de la tramitación de la documentación correspondiente a nombramientos, incorporación, prórrogas, etc.

Por otro lado, también es de destacar las becas de Prácticas en Empresas, las cuales aunque la gestión la tiene encomendada la Fundación Universidad-Sociedad, el Área de Estudiantes es la encargada de elaborar las convocatorias, recogida de documentación, participar en la baremación, etc., tanto de las PRAEM, subvencionadas por la Consejería de Educación y Ciencia, como las correspondientes a las peticiones que realizan diversas empresas solicitando estudiantes en prácticas.

D. Títulos

- Títulos Oficiales. Se ha procedido durante este curso a la grabación, remisión al Ministerio de Educación, Cultura y Deporte, del 80% de las solicitudes de títulos pendientes, unos 1300. De los ya se han recibido dos lotes, unos 700 títulos, que se encuentran en la actualidad pendientes de verificación y registro para proceder a su entrega a los interesados.
- Títulos de estudios de Postgrado. Se han gestionado los títulos correspondientes a los Cursos de Especialista impartidos durante el curso 2001/2002.
- Diplomas de Estudios Avanzados de Tercer Ciclo. Para los estudiantes que han finalizado el Programa de Doctorado, de conformidad con lo establecido en el Real Decreto 778/1998 y Normativa Propia de la Universidad Pablo de Olavide, de Sevilla.
- Certificados acreditativos de asistencia, colaboración o participación. Se ha decidido, igualmente, un formato homogéneo para todos los tipos de estos documentos. Se ha procedido a la gestión y expedición de los siguientes:

Certificados de Asistencia del Curso de Orientación e Iniciación para Mayores de 25 años

Certificados de Colaboración, de Asistencia, de Participación, correspondientes a Cursos, Congresos, Jornadas, etc., organizados por la propia Universidad y que se han venido desarrollando a lo largo de todo el Curso Académico (Congreso de Estudiantes de Derecho, Jornadas de Deportes, Jornadas de Gerencia, etc.)

Certificados de Colaboración en las prácticas de los estudiantes de Trabajo Social, del curso 2001/2002

E. Estadísticas

Entre las estadísticas más importantes tramitadas durante el curso 2001/2002, cabría destacar las solicitadas por el Consejo de Universidades, el Instituto Nacional de Estadísticas, la Consejería de Educación y Ciencia; las solicitadas por las Comisiones de Evaluación de la Calidad, que hasta la fecha se han realizado para las titulaciones de Trabajo y Relaciones Laborales, etc.

F. Información y Atención al Alumnado

El Área de Estudiantes sigue manteniendo un servicio de información al estudiante permanente durante todo el año.

La información y atención no se limita sólo a la que se presta en la propia Universidad, también a través de los Salones de Estudiantes, en este curso se ha participado en el Aula de Madrid, celebrado durante el mes de marzo de 2002 así como en el Encuentro de Centros de Información y Documentación Universitarios, celebrado en Valencia, junto con el responsable del Servicio de Asesoramiento Educativo y la responsable de la Oficina de Registro de la Universidad Pablo de Olavide, de Sevilla.

SERVICIO DE ASESORAMIENTO EDUCATIVO

A. Conexión con los Institutos de Enseñanza Secundaria de Sevilla

Este Servicio comienza su andadura el 14 de enero de 2002. El 6 de febrero se celebró una reunión con directores y orientadores de IES, con la finalidad de presentarles los diversos servicios que se articulan desde el Vicerrectorado de Estudiantes:

- Área de Estudiantes
- Servicio Deportivo de la Universidad Pablo de Olavide
- Acceso a la Universidad
- Servicio de Asesoramiento Educativo

Como resultado de esta reunión se comenzó a trabajar en diversas líneas de actuación:

- **Visita a los Centros de Secundaria para orientar/informar sobre el acceso a la Universidad y la oferta de la Universidad Pablo de Olavide, de Sevilla**

Durante estos seis meses se han visitado cuantos centros de Secundaria han solicitado nuestra presencia para informar a su alumnado, tanto de Sevilla capital como de su provincia.

- **Visitas al Laboratorio Andaluz de Biología**

Desde el Servicio de Asesoramiento Educativo se ha coordinado dichas visitas. A lo largo de este semestre han visitado dichas instalaciones alumnado procedente de quince Centros de Secundaria de Sevilla, con la colaboración de D. Plácido Navas Lloret, uno de los investigadores principales del Laboratorio Andaluz de Biología.

- **Jornadas de Puertas Abiertas para estudiantes de segundo bachillerato LOGSE y COU**

Dichas jornadas se celebraron a lo largo de los días 10, 11 y 12 de Abril de 2002. Asistieron a las mismas unos 1500 estudiantes aproximadamente de más de cuarenta Centros de Sevilla y provincia, con el contenido siguiente:

Recepción en el Paraninfo

Charla informativa por modalidades de bachillerato (Científico-tecnológica; Humanidades-C. Sociales-Artes) en el Paraninfo y en el pabellón semicubierto

Visita a las instalaciones de la Universidad guiados por estudiantes de la misma

Participación en la Semana de la Ciencia organizada conjuntamente con la Oficina de Transferencia de Resultados de Investigación y en la que desarrollaron actividades diversas la Asociación Thales y el Colegio Altair

- **Jornadas de Puertas Abiertas para madres y padres de estudiantes de bachillerato LOGSE y COU**

Como novedad en el presente curso se desarrolló el día 6 de junio de 2002 la “I Jornada de Puertas Abiertas para madres y padres de estudiantes de bachillerato LOGSE y COU”. Asistieron unas cuarenta personas representantes de distintos centros. El contenido de las jornadas fue el siguiente:

Recepción en el Paraninfo

Charla informativa sobre criterios a la hora de elegir una carrera universitaria e información sobre becas, matrícula y otros aspectos

Paseo guiado a las instalaciones

- **Elaboración de material didáctico de acceso a la Universidad Pablo de Olavide, de Sevilla, dirigido al alumnado de bachillerato**

Se celebró una primera reunión con orientadores de Centros Educativos con la finalidad de comenzar a planificar la elaboración de dicho material. En una reunión de equipo del Vicerrectorado de Estudiantes, se decidió que la forma de llevar adelante este proyecto sería introducir dicho material de orientación en el CD de la Universidad Pablo de Olavide, de Sevilla, a través de una ventana propia.

B. Programas de Orientación Específicos de la Universidad Pablo de Olavide, de Sevilla

- **Programa “Éxitus” (Salidas profesionales)**

El Servicio de Asesoramiento Educativo comenzó a elaborar el diseño del primer programa “ÉXITUS” (salidas profesionales) de la Universidad Pablo de Olavide, de Sevilla, que se desarrolló durante los días 1-5 de abril de 2002.

La finalidad de dicho programa es asesorar al alumnado de últimos cursos de carrera sobre las distintas posibilidades que puede encontrar al terminar sus estudios.

El programa se compuso de dos fases:

FASE GENERAL (común a las distintas Facultades y Escuelas). En esta fase se celebraron las siguientes actividades:

La Orientación profesional desde la Junta de Andalucía y desde la Universidad: Andalucía Orienta

El Mercado de trabajo

Los perfiles profesionales que demandan las empresas (mesa redonda)

Nuevos Yacimientos de empleo

Herramientas en el proceso de búsqueda de empleo

FASE ESPECÍFICA (propia de cada Facultad o Escuela). Tanto la Facultad de Derecho como la de Ciencias Empresariales realizaron diversas sesiones informativas en este sentido.

- **Programa “Bienvenida” (Acceso a la Universidad). Dicho programa se desarrolló, del 24 al 28 de Septiembre.**

Participaron inicialmente unos 1500 estudiantes organizados en 24 grupos. Con este alumnado se desarrolló la siguiente labor:

SESIONES INFORMATIVAS	SESIONES FORMATIVAS
¿Qué es la UPO?	Nos conocemos
¿Cómo moverse por el Campus?	“Orientación para la carrera profesional”
Deportes	Aprender a resistir presiones sin perder la motivación
¿Cómo usar la Biblioteca?	¿Cómo organizar mis estudios universitarios?
Promoción Social y Cultural	Leer para aprender.
Área de Estudiantes	
Delegación de Estudiantes	
Aula de informática e idiomas	

De igual modo se realizaron sesiones de presentación de sus respectivas carreras por parte del profesorado de los distintos Centros.

C. Atención individualizada al alumnado de la Universidad Pablo de Olavide, de Sevilla

Durante estos meses se ha atendido individualmente a varios estudiantes con problemática diversa. Las situaciones que más demanda han presentado han sido:

- Problemas de elección de estudios (No estar satisfechos con la carrera elegida y querer cambiar)
- Problemas relacionados con los estudios: fallos ortográficos, mala planificación, poca concentración, falta de atención, etc.
- Problemas personales

En todos estos casos se ha realizado una labor inicial de exploración y detección de necesidades. A partir de ahí, en algunos casos se ha continuado su tratamiento psico-pedagógico en la propia Universidad y en otros se

han derivado hacia una psicóloga clínica para continuar dicha labor. De todos modos, se constata que el alumnado no conoce todavía de forma plena este servicio de asesoramiento educativo.

D. Creación de la Asociación de Antiguos Alumnos de la Universidad Pablo de Olavide, de Sevilla

En el tercer trimestre del presente curso se inició la creación de dicha Asociación. Para ello, colaborando estrechamente con la Fundación Universidad-Sociedad de la Universidad Pablo de Olavide, de Sevilla. Se presentó esta iniciativa a los estudiantes egresados de la Universidad Pablo de Olavide, de Sevilla, y se estableció el procedimiento para su constitución. Muchos de los asistentes formalizaron la ficha de inscripción.

E. Programa de estudiantes sobredotados de la Universidad Pablo de Olavide, de Sevilla

El 24 de Enero del 2002 se firmó un convenio de colaboración entre la Universidad Pablo de Olavide, de Sevilla y la Asociación Española para Superdotados y con talento (A.E.S.T.), por el cual la Universidad Pablo de Olavide, de Sevilla, posibilitaba la asistencia como oyentes a estudiantes con sobredotación.

En virtud de este convenio, tres estudiantes se incorporaron a las clases de Genética (en 2º de Ambientales). Durante estos meses han asistido regularmente a las mismas con un seguimiento especial de sus profesores (tutorías individualizadas) y del Servicio de Asesoramiento Educativo.

La evaluación final ha sido positiva tanto por parte del profesorado como del alumnado y sus familias. Les ha supuesto una oportunidad única para desarrollar sus intereses. Han consultado en la Biblioteca (tenían carné de la misma) y han desarrollado trabajos de investigación.

III.2. ÁREA DE GESTIÓN ACADÉMICA

1. Primer y Segundo Ciclo

1.1 Matriculación de estudiantes de Primer y Segundo Ciclo

En el presente curso 2001-02 el número de estudiantes matriculados en el Primer y Segundo Ciclo es el siguiente:

Facultad de Derecho:

• L. Derecho - Plan 1965	174
• L. Derecho - Plan 1998	958
• D. RR. Laborales - Plan 1995	54
• D. RR. Laborales - Plan 1998	1018
<i>Total estudiantes matriculados</i>	<i>2204</i>

Facultad de Ciencias Empresariales:

• L. Admon. y D. Emp. - Plan 1998	1024
• D. CC. Empresariales - Plan 1998	865
<i>Total estudiantes matriculados</i>	<i>1889</i>

Facultad de Ciencias Experimentales:

• L. CC. Ambientales – Plan 1998	762
<i>Total estudiantes matriculados</i>	<i>762</i>

Facultad de Humanidades:

• L. Humanidades – Plan 1998	498
<i>Total estudiantes matriculados</i>	<i>498</i>

Escuela Universitaria de Trabajo Social:

• D. Trabajo Social - Plan 1989	36
• D. Trabajo Social - Plan 1998	1023
<i>Total estudiantes matriculados</i>	<i>1059</i>

Los estudiantes matriculados en los Estudios Conjuntos y que han sido computados tanto en la Facultad de Derecho como en la Facultad de Ciencias Empresariales, son los siguientes:

• L. Admon. y D. Emp. / L. Derecho	310
• D. CC. Empresariales / D. RR. Laborales	64

El número total de estudiantes matriculados en el curso académico 2001-02, es de 6.038, (se encuentran computados una sola vez los estudiantes que pertenecen a los estudios conjuntos y que, por tanto, se encuentran matriculados en dos titulaciones y no se han restado los estudiantes que posteriormente han anulado su matrícula).

INCREMENTO DE ALUMNOS CON RESPECTO A CURSOS ANTERIORES

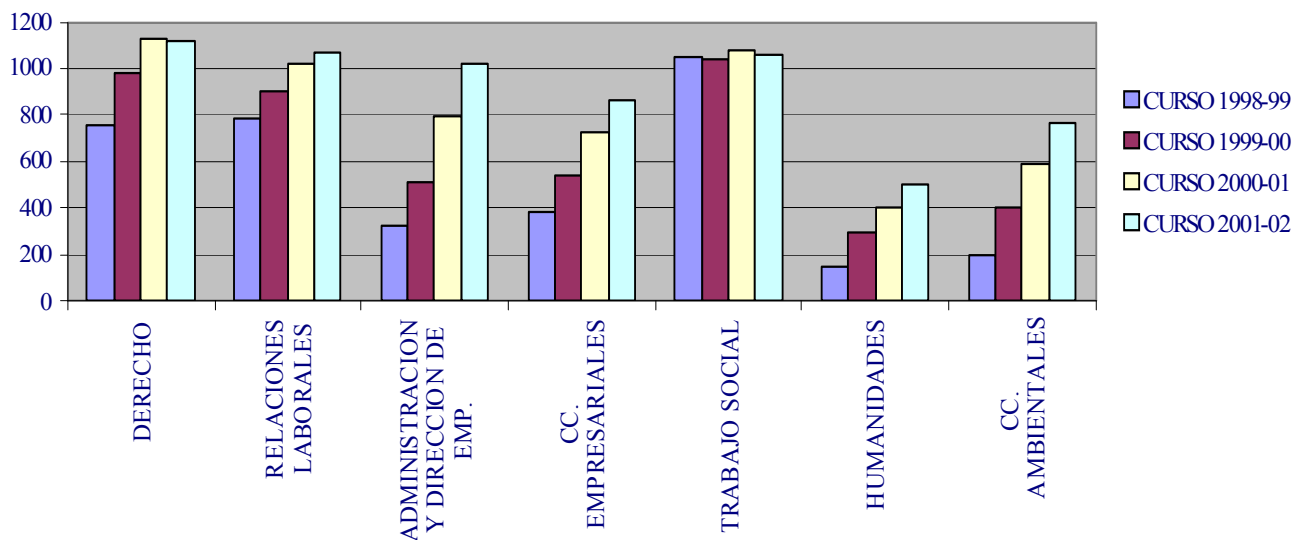

UNIVERSIDAD PABLO DE OLAVIDE
PORCENTAJES DE ALUMNOS MATRICULADOS POR TITULACIONES
CURSO 2001-2002

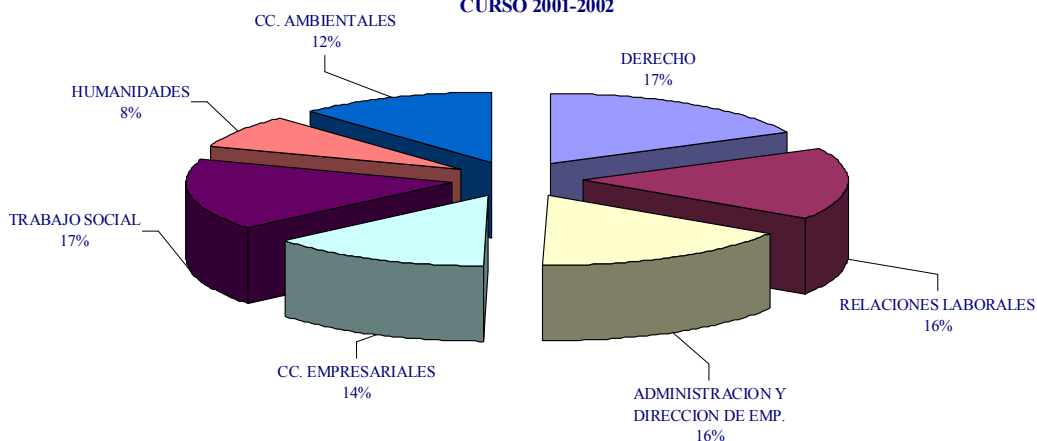

Estudiantes que han utilizado la matriculación por Internet:

El número total de Estudiantes de la Universidad que han utilizado la matriculación por Internet es de 215.

DISTRIBUCIÓN DE LOS ALUMNOS QUE UTILIZAN LA MATRÍCULA POR INTERNET SEGÚN SU TITULACIÓN

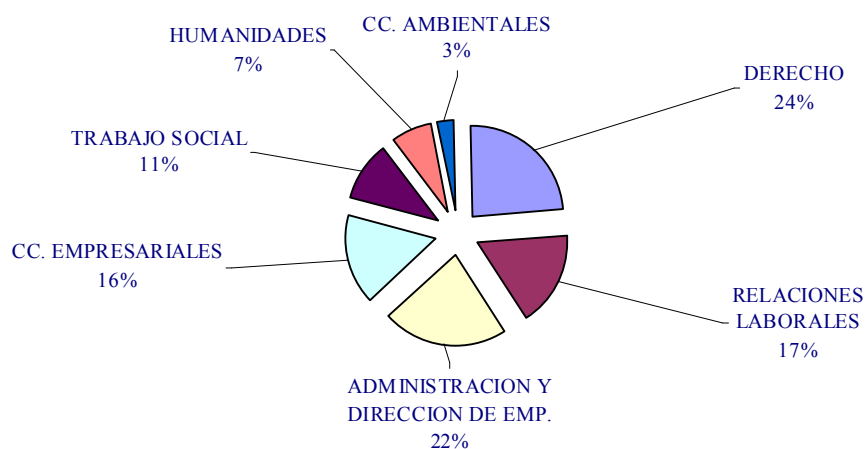

Estudiantes que han cambiado de los planes antiguos a los nuevos:

- L. Derecho (Plan de 1965) a la L. Derecho (Plan de 1998) 42
- D. Relaciones Laborales (Plan de 1995) a la D. RR. Laborales (Plan de 1998) 66
- D. Trabajo Social (Plan de 1989) a la D. Trabajo Social (Plan de 1998) 15

1.2 Anulaciones de matrícula

Todas las anulaciones se han tramitado a petición del interesado y se encuentran contabilizadas en la columna última las que se han solicitado como consecuencia de haber obtenido plaza, dentro del proceso de preinscripción, en otra Universidad:

- L. Derecho - Plan 1998 11 6
- D. RR. Laborales - Plan 1998 31 16
- L. Admon. y D. Emp. - Plan 1998 17 9
- D. CC. Empresariales - Plan 1998 21 12
- L. CC. Ambientales – Plan 1998 11 4
- L. Humanidades – Plan 1998 15 4
- D. Trabajo Social - Plan 1998 26 7

Total solicitudes de anulación: 132

1.3 Distribución de los estudiantes por grupo

En el proceso de matriculación se distribuyeron los estudiantes por grupo alfabéticamente y comenzando por la letra de su primer apellido (S), abriéndose un plazo para solicitud de cambio de grupo, donde se presentaron:

Solicitudes cambio de grupo:

Facultad de Derecho:

• L. Derecho - Plan 1965	6
Concedidas	6
• L. Derecho - Plan 1998	123
Concedidas	119
Desistidas por los Estudiantes	4
• D. RR. Laborales - Plan 1998	137
Concedidas	135
Desistidas por los Estudiantes	2
<i>Total solicitudes presentadas</i>	<i>266</i>

Facultad de Ciencias Empresariales:

• L. Admon. y D. Emp. - Plan 1998	122
Concedidas	114
Desistidas por los Estudiantes	8
• D. CC. Empresariales - Plan 1998	160
Concedidas	154
Desistidas por los Estudiantes	6
<i>Total solicitudes presentadas</i>	<i>282</i>

Facultad de Ciencias Experimentales:

• L. Cc. Ambientales – Plan 1998	54
Concedidas	12
Desistidas por los Estudiantes	18
No concedidas	24
<i>Total solicitudes presentadas</i>	<i>54</i>

Facultad de Humanidades:

• L. Humanidades – Plan 1998	39
Concedidas	38
Desistidas por los Estudiantes	1
<i>Total solicitudes presentadas</i>	<i>39</i>

Escuela Universitaria de Trabajo Social:

• D. Trabajo Social - Plan 1998	131
Concedidas	124
Desistidas por los Estudiantes	7
<i>Total solicitudes presentadas</i>	<i>131</i>

Numero Total de Solicitudes de Cambio de Grupo Tramitadas 772

Solicitudes permuta de grupos:

Facultad de Derecho:

• L. Derecho - Plan 1998	39
• D. RR. Laborales - Plan 1998	101
<i>Total solicitudes presentadas</i>	<i>140</i>

Facultad de Ciencias Empresariales:

• L. Admon. y D. Emp. - Plan 1998	23
• D. CC. Empresariales - Plan 1998	4
<i>Total solicitudes presentadas</i>	<i>57</i>

Facultad de Ciencias Experimentales:

• L. CC. Ambientales – Plan 1998	110
<i>Total solicitudes presentadas</i>	<i>110</i>

Facultad de Humanidades:

• L. Humanidades – Plan 1998	97
<i>Total solicitudes presentadas</i>	<i>97</i>

Escuela Universitaria de Trabajo Social:

• D. Trabajo Social - Plan 1998	55
<i>Total solicitudes presentadas</i>	<i>55</i>

Numero Total de Solicitudes de Permutas tramitadas: 459

Evolución del porcentaje de grupos de la Universidad según el número de Estudiantes por grupo

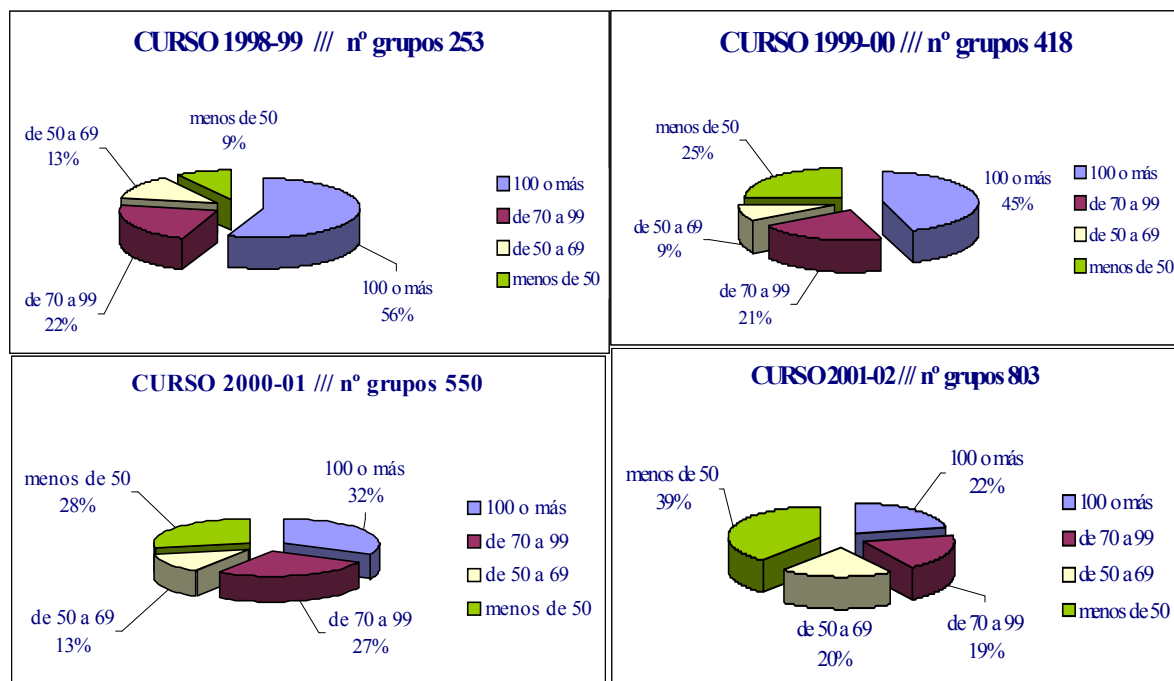

1.4 Traslados de expedientes para continuar estudios

Estudiantes que trasladan su expediente a esta Universidad:

Han solicitado traslado a esta Universidad un total de 108 Estudiantes, para continuar sus estudios.

Estudiantes que trasladan su expediente a otra Universidad:

- Derecho - Plan 1998 49
- L. Derecho - Plan 1965 67
- D. RR. Laborales - Plan 1998 21
- D. RR. Laborales - Plan 1995 13
- L. Admon. y D. Emp. - Plan 1998 26
- D. CC. Empresariales - Plan 1998 17
- L. CC. Ambientales – Plan 1998 5
- L. Humanidades – Plan 1998 13
- D. Trabajo Social - Plan 1998 10
- D. Trabajo Social - Plan 1989 1

Total traslados de expedientes a otra Universidad: 222

ESTUDIANTES TRASLADADOS PORCENTAJE POR UNIVERSIDADES

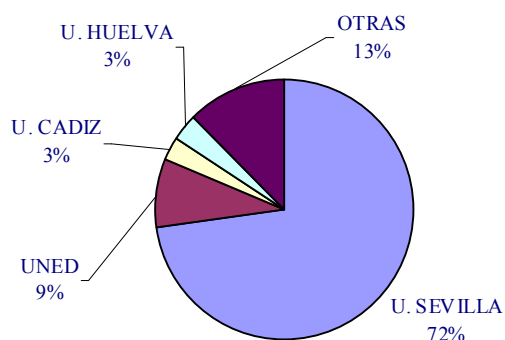

1.5 Egresados

Dada la fecha en la que se extraen estos datos es imposible conocer los egresados del curso 2001-02, no obstante aportamos, como en anteriores memorias, los datos referidos a los estudiantes que finalizaron sus estudios en el curso anterior, en este caso 2000-01.

• Licenciatura en Derecho	39
• Diplomatura en Relaciones Laborales	90
• Diplomatura en Ciencias Empresariales	25
Total egresados curso 2000-01:	154

1.6 Actas

A partir de la convocatoria de febrero se ha cambiado el procedimiento de calificaciones de actas, efectuándose desde el propio PC del profesor, con las consiguientes ventajas en rapidez y fiabilidad de los datos, pues se ha suprimido el tener que realizar la impresión de miles de copias y su reparto, por tanto, hemos podido tener disponible las actas para su calificación a principio del mes de cada convocatoria, que posteriormente y una vez calificadas se vuelcan automáticamente en la base de datos Ágora y desde ese momento el estudiante puede ver a través de Internet las calificaciones obtenidas.

Actas tramitadas:

• Convocatoria de diciembre	519
• Convocatoria febrero (fin estudios)	49
• Convocatoria febrero	188
• Convocatoria junio	539
• Convocatoria septiembre	727
Total de actas tramitadas:	2.022

Rendimiento de los Estudiantes:

Este dato tenemos que facilitarlo referido al Curso Académico 2000-01, dado que, al igual que con el dato de egresados, no disponemos antes de la fecha de entrega de la Memoria de la totalidad de la Actas del Curso Académico 2001-02.

PORCENTAJE DE ASIGNATURAS APROBADAS CON RELACIÓN A LAS MATRICULADAS

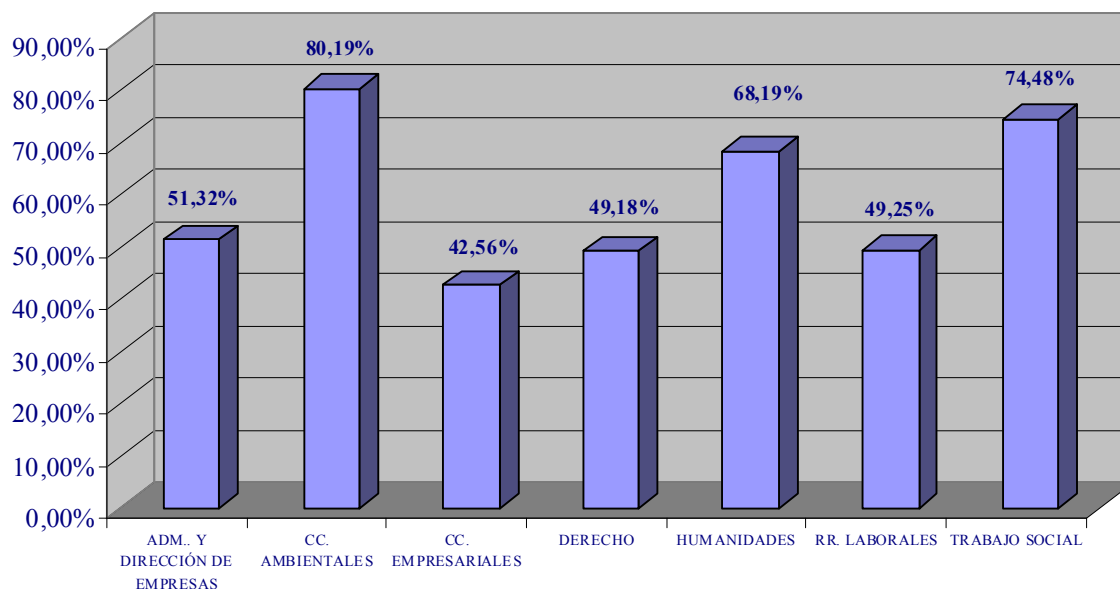

1.7 Certificaciones

Se han expedidos un total de 640 Certificaciones Académicas Personales.

1.8 Convalidaciones

Se han tramitado los siguientes expedientes de convalidaciones:

- L. Derecho - Plan 1998 116
- D. RR. Laborales - Plan 1998 184
- L. Admon. y D. Emp. - Plan 1998 120
- D. CC. Empresariales - Plan 1998 93
- L. CC. Ambientales - Plan 1998 99
- L. Humanidades - Plan 1998 24
- D. Trabajo Social - Plan 1998 363

Total de solicitudes de convalidación tramitadas: 999

SOLICITUDES DE CONVALIDACIONES PORCENTAJE POR TITULACIONES

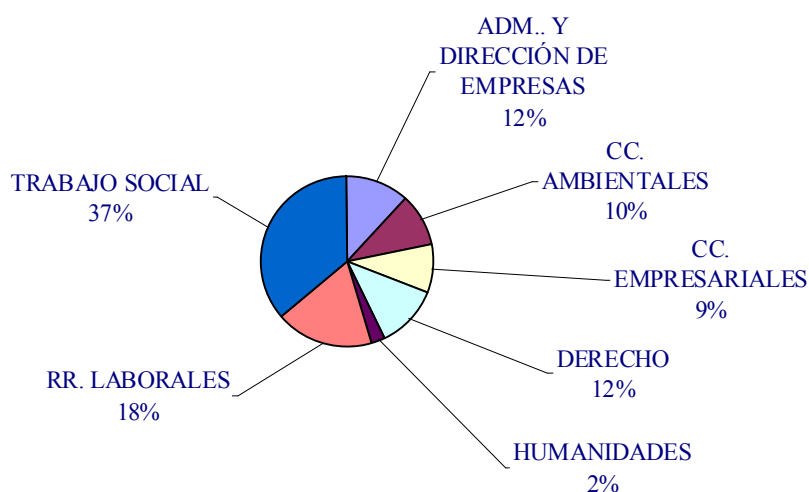

2. Tercer Ciclo y Títulos Propios

El Área de Gestión Académica es la encargada de la matriculación y la tramitación de: actas, certificados, títulos, liquidaciones, etc., correspondientes tanto a los Cursos de Doctorados como a los Cursos para la obtención de los Títulos Propios.

2.1 Programas de Doctorado

Durante el curso académico 2001-02, dentro de la gestión encomendada para los Estudiantes de Tercer Ciclo, se han matriculado, gestionado su cobro, abierto expediente, expedidos certificados, etc, de los siguientes cursos de Doctorado:

DOCTORADOS CURSO ACADEMICO 2001-2002

NOMBRE DEL PROGRAMA	ESTUDIANTES MATRICULADOS
Derechos Humanos y Desarrollo	29
Mercado y Derecho	16
Neurociencia y Biología del Comportamiento	25
Administración y Dirección de Empresas	22
Justicia y Derecho	23
Análisis Experimental en Biología	16
Investigaciones Feministas. Estrategias del poder político: género, raza y violencia	12
Problemas actuales del Derecho Penal	7
El Poder y la Palabra	27

Desigualdades e Intervención Social	24
Estudios sobre Europa, el Mundo Mediterráneo y su difusión atlántica	16
TOTAL ESTUDIANTES	217

2.2 Títulos Propios

Durante el curso académico 2001-02, se han matriculado, gestionado su cobro, abierto expediente, expedidos certificados, etc, de los siguientes Títulos Propios:

ENSEÑANZAS PROPIAS CURSO ACADEMICO 2001-2002

NOMBRE DEL CURSO	ESTUDIANTES MATRICULADOS
C. Especialista Universitario en Investigación Participativa	17
C. Especialista Universitario en Trabajo Social con Familia	49
C. Formación Especializada: Asistencia Jurídico-Social al Ciudadano Extranjero	27
C. Formación Especializada: Lengua de Signos Española	11
C. Maestría en Acupuntura Tradicional China y Moxibustión	39
C. Formación Especializada: La Construcción Cultural de las Masculinidades	23
C. Maestría en Gestión de la Calidad	21
C. Especialista en Gestión de Cooperativas	10
C. Formación Especializada: Metodología y Técnicas de Investigación Social Aplicada I	11
C. Formación Especializada: Metodología y Técnicas de Investigación Social Aplicada II	13
C. Especialista en Calidad Total en Empresas de Economía Social	11
C. de Formación Especializada III Ciclo Internacional de Conferencias: Interculturalidad, Democracia y Derechos Humanos	24
C. de Formación Especializada: Alemán aplicado al Derecho	10
C. de Formación Especializada: La Planificación de Actuaciones de Desarrollo	23
TOTAL ESTUDIANTES	289

3. Atención al Estudiante

Son varios los medios utilizados para conseguir que llegue la información necesaria a los estudiantes, de tal forma que la información se facilita por:

Internet.- A través de este medio el estudiante puede conocer sus calificaciones, horarios, plazos de matrícula, normativas, etc. Es un objetivo ir implementando en un futuro los servicios que podamos ofrecer a los estudiantes por este medio, en la convicción de que facilita los trámites que el estudiante debe realizar.

Tablones de Anuncios.- En ellos son publicados al igual que en la página web todo lo anteriormente citado.

Ventanilla.- Como es sabido es el método tradicional de información, además como tiene que ser usada para la entrega y recogida de documentos es la que requiere mayor dedicación. Como dato, en dicha ventanilla y en periodos puntas, se han alcanzado cifras de 450 personas atendidas por día, coincidiendo también en ese mismo día con 310 personas atendidas para su matriculación, lo que supone la atención a 760 personas en un solo día. Según consta en la relación de números entregados por la Conserjería, solo en el periodo de septiembre y octubre se han dado 11.156 números para ventanilla, que sumados a los 6.038 para matrícula hacen un total de 17.194 atenciones en ventanilla en dicho periodo, sin contar las que telefónicamente se han realizado o vía e-mail.

Sobres de matrícula y Guía del estudiante.- Junto con el sobre para la matrícula se entrega la Guía del Estudiante, en ambos se han tratado de recoger toda la información considerada útil para el estudiante.

4. Títulos

Se ha procedido a la apertura de expediente de solicitud de título, certificaciones oficiales, certificaciones de abono, etc. y la tramitación de los siguientes títulos:

4.1 Títulos de Licenciados y Diplomados

• L. Derecho - Plan 1965	40
• D. RR. Laborales - Plan 1998	12
• D. RR. Laborales - Plan 1995	83
• D. CC. Empresariales - Plan 1998	30
• D. Trabajo Social - Plan 1998	154
• D. Trabajo Social - Plan 1989	117

Total expedientes de títulos tramitados: 436

4.2 Títulos de Doctor

Se han tramitado un total de 12 títulos de Doctor.

4.3 Títulos Propios

• Diplomas de Formación Especializada:	79
• Títulos de Especialista Universitario:	74

Total de expedientes de títulos tramitados: 153

IV. INVESTIGACIÓN

- Financiación externa

En el ejercicio 2001, según datos facilitados al Instituto Nacional de Estadística, se han destinado en la Universidad Pablo de Olavide a actividades en investigación científica y desarrollo tecnológico, la cantidad de 3.717.317 €. Este gasto se ha distribuido de la siguiente forma, atendiendo al tipo de investigación realizada:

- Investigación fundamental o básica: 50 %
- Investigación aplicada: 45 %
- Desarrollo experimental: 5 %

	<i>Ejercicio 2000</i>	<i>Ejercicio 2001</i>
1. Fondos generales universitarios destinados a I+D	2.187.534	1.857.634
a) Subvención general de la Comunidad Autónoma	1.524.119	1.747.769
b) Otros fondos propios	663.415	109.865
2. Fondos específicos para I+D	1.068.041	1.859.683
a) Financiación pública	752.389	1.018.193
b) Otras fuentes nacionales de financiación	47.955	14.424
c) Fondos procedentes del extranjero	267.697	827.066
Total	3.255.575	3.717.317

El análisis de los datos precedentes muestran el claro incremento de la financiación en Investigación en esta Universidad, situado en el 14,18%; pero, centrándonos en el objetivo concreto de financiación externa, comprobamos que ésta (apartado 2) ha experimentado un incremento del 74,12%, acompañado del descenso de la financiación interna de la Investigación en un 15,08%, lo que ha permitido destinar fondos propios a otras necesidades de la Universidad sin que la Investigación haya sufrido menoscabo gracias a las medidas adoptadas que han permitido, en base al importante incremento de la financiación externa, no sólo sufragar el descenso interno de financiación sino también aumentar los recursos.

Los resultados obtenidos son consecuencia lógica de las estrategias adoptadas por el equipo de trabajo del Vicerrectorado en base a planteamientos efectivos y adecuados de canalización, apoyo y gestión de la Investigación, pero estos resultados no hubieran sido factibles sin la materia prima esencial de la Investigación universitaria. La materia prima aludida es la suma de iniciativas, ideas, aportaciones y preparación de los investigadores, cuyas cualidades son referente imprescindible, como es lógico y significativo, de los resultados del Curso, gracias a su inestimable colaboración y, sobre todo, a su competitividad en el complejo mercado de la Investigación Universitaria.

- **Información**

Se estableció el Curso pasado un canal de información sobre I+D, al máximo nivel de distribución mediante correo electrónico, que permite la difusión inmediata de convocatorias públicas o privadas sobre proyectos, planes, programas, becas, subvenciones, etc., con el objeto de que se aprovechen todas las oportunidades de financiación posibles.

En este objetivo se ha avanzado mediante la reciente configuración de la página web de Investigación de la Universidad Pablo de Olavide, dónde se transmite toda la información, interna y externa, de interés para los investigadores.

- **Plan Propio de Investigación**

Se configura como una vía complementaria y directa de financiación a la Investigación a través del presupuesto de la U.P.O. En Febrero pasado se aprobó el nuevo Plan Propio de Investigación de la Universidad Pablo de Olavide para el periodo comprendido entre los años 2002 y 2005, con una dotación inicial prevista y aproximada de 296.150 € que se irá incrementando en los siguientes ejercicios por la aplicación secuencial de las diversas modalidades de Ayuda, hasta un importe máximo aproximado de 552.950 €, siempre que se concedan en su totalidad las distintas modalidades contempladas en el Plan.

El nuevo Plan Propio se configura así como un proyecto ambicioso que, incrementando la dotación inicial prevista para el ejercicio 2002 hasta casi duplicarla en el 2005 ($\Delta 86,71\%$), sitúa el crédito máximo disponible para Ayudas a la Investigación en la Universidad Pablo de Olavide durante los cuatro años de vigencia del Plan en 1.746.000 €, apostando, pues, significativamente por el desarrollo de la Investigación en nuestra Universidad mediante una estrategia financiera bien definida.

Al margen de estos objetivos plasmados en una anterior etapa y dentro del apartado de recursos materiales de apoyo a la docencia y a la investigación, se ha finalizado la primera fase del nuevo edificio de Biblioteca que permitirá a la comunidad universitaria disponer de unas instalaciones modernas, funcionales y adecuadas que garantizarán las mejores condiciones para el estudio y la investigación.

El Vicerrectorado de Investigación define su organigrama a través de tres áreas generales de actividad: Unidad de Investigación, Oficina de Transferencia de Resultados de Investigación y Biblioteca. A continuación se expone la gestión desarrollada durante el curso 2001-2002 en estos tres campos diferenciados y los resultados obtenidos en la actividad realizada.

IV.1. UNIDAD DE INVESTIGACIÓN

En el presente curso se han gestionado las siguientes convocatorias públicas a través de la Unidad de Investigación:

Organismo convocante: Junta de Andalucía.

Denominación: ORDEN de 22 de octubre de 2001, por la que se convocan en el marco del III Plan Andaluz de Investigación ayudas a la Investigación a Universidades y Organismos Públicos de Investigación de Andalucía.

Solicitudes tramitadas: 60.

Datos económicos: Importe total solicitado.- 77.348 €.

Estado de la convocatoria: No resuelta.

Organismo convocante: Junta de Andalucía.

Denominación: Orden de 20 de marzo de 2002 por la que se convocan, dentro del III Plan Andaluz de Investigación, ciento cincuenta becas de Formación de Personal Docente e Investigador en las Universidades y Centros de Investigación en Andalucía.

Solicitudes tramitadas: 22.

Datos económicos: ---

Estado de la convocatoria: No resuelta.

Organismo convocante: Junta de Andalucía.

Denominación Convocatoria de 150 becas de Formación de Personal Técnico de Apoyo a la Investigación en Universidades y Centros de Investigaciones Andaluces.

Solicitudes tramitadas: 1.

Datos económicos: ---

Estado de la convocatoria: No resuelta.

Organismo convocante: Junta de Andalucía.

Denominación: ORDEN de 2 abril de 2002, por la que se convocan con cargo al III Plan Andaluz de Investigación Ayudas a las Universidades y Centros de Investigación de Andalucía para apoyar a los grupos de investigación y desarrollo tecnológico andaluces en su actividad interanual así como a las necesidades de infraestructura científica.

Solicitudes: 30.

Datos económicos: Importe total solicitado.- 671.520 €.

Estado de la convocatoria: Aún no resuelta.

Organismo convocante: Ministerio de Educación, Cultura y Deporte.

Denominación: RESOLUCIÓN de 17 de agosto de 2001, de la Secretaría de Estado de Educación y Universidades, por la que se convocan becas de postgrado del Programa Nacional de Formación de Profesorado Universitario.

Solicitudes: 13.

Estado de la convocatoria: 1 concesión.

Organismo convocante: Ministerio de Ciencia y Tecnología.

Denominación: ORDEN CTE/54/2002, de 11 de enero, por la que se establecen las bases y se hace pública la convocatoria de concesión de ayudas para la realización de proyectos de I+D en el marco de algunos programas nacionales del Plan Nacional de Investigación Científica, Desarrollo e Innovación Tecnológica 2000-2003.

Solicitudes: 11.

Estado de la convocatoria: Aún no resuelta.

Organismo convocante: Ministerio de Ciencia y Tecnología.

Denominación: Orden CTE/197/2002, de 30 de enero, del Ministerio de Ciencia y Tecnología (www.mcyt.es) por la que se establecen las bases y se hace pública la convocatoria para financiar la contratación de nuevo personal investigador por Centros de Investigación Científica y Desarrollo Tecnológico (Programa Ramón y Cajal para el ejercicio 2002).

Solicitudes: 11 incluidas cartas de aceptación.

Estado de la convocatoria: Aún no resuelta.

Organismo convocante: Ministerio de Educación, cultura y Deporte.

Denominación: Resolución de 6 de febrero de la Secretaría de Educación y Universidades por la que se establecen las bases y se hace pública la convocatoria para la subvención de acciones con cargo al Programa de Estudios y análisis, destinadas a la mejora de la calidad de la enseñanza superior y de la actividad del profesorado universitario.

Solicitudes: 1.

Estado de la convocatoria: Aún no resuelta.

Organismo convocante: Ministerio de Ciencia y Tecnología.

Denominación: Programas Bilaterales de Acciones Integradas de Investigación científica y Técnica entre España y cada uno de los siguientes países: República Federal de Alemania, República de Austria, República Francesa, República Italiana y República Portuguesa, para el periodo 1 de enero de 2003 al 31 de diciembre de 2004. (BOE del 05/04/02).

Solicitudes: 2.

Datos económicos: ---

Estado de la convocatoria: Aún no resuelta.

Organismo convocante: Junta de Andalucía.

Denominación: Orden de 10/04/02, or la que se convocan en el marco del III Plan Andaluz de Investigación ayudas a la Investigación a Universidades y Organismos Públicos de Investigación de Andalucía.

Solicitudes: 47.

Datos económicos: ---

Estado de la convocatoria: Convocatoria de plazo abierto hasta el 31/12/2004.

En base a la última convocatoria de Ayudas a Grupos de Investigación de la Consejería de Educación y Ciencia, hay que destacar que se han constituido 30 Grupos de Investigación en la Universidad Pablo de Olavide, lo que significa un incremento del 20% con respecto a la convocatoria anterior (25 Grupos/230 personas). Los Grupos de Investigación de la Universidad Pablo de Olavide están constituidos por 361 personas que participan en la Investigación: Profesores de los Cuerpos Docentes Universitarios, Profesores Contratados, Becarios, Personal Contratado y Colaboradores que no se integran en la plantilla de la U.P.O. (Ver cuadro de distribución del personal de Grupos). El incremento del personal investigador es notable ya que supone una diferencia alcista del 56,95% con respecto al ejercicio anterior.

Distribución del Personal Investigador de la Universidad Pablo de Olavide, de Sevilla

Tipo de Personal	Curso 2000/2001	Curso 2001/2002
Catedráticos de Universidad	20	25
Profesores Titulares de Escuela Universitaria	26	30
Catedráticos de Escuela Universitaria	1	1
Profesores Titulares de Escuela Universitaria	4	10
Profesores Asociados	80	134
Profesores Ayudantes	17	14
Personal en Formación	43	53
Personal Contratado para Investigación	5	11
Otro Personal Colaborador	34	83
Totales	230	361

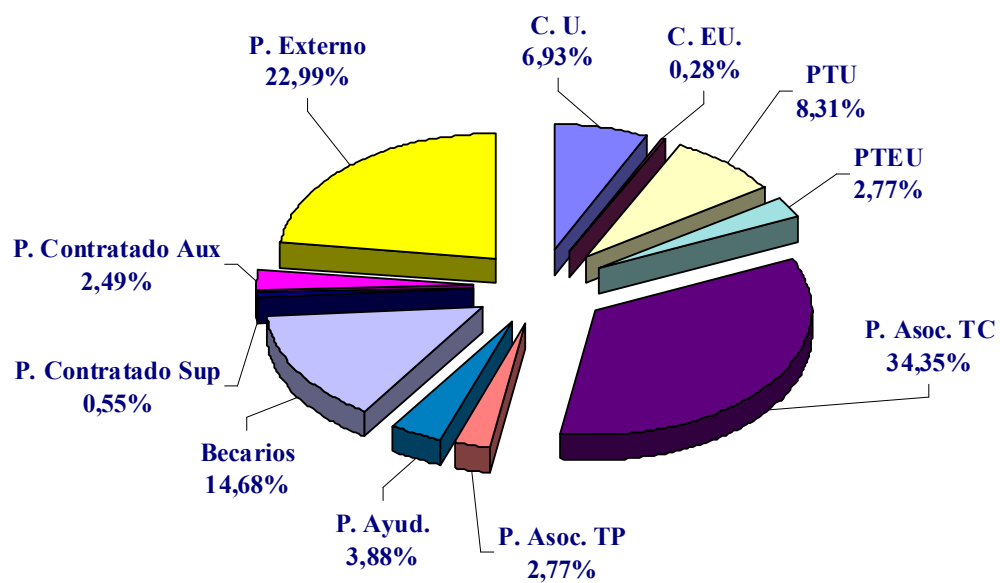

NIVEL ACADÉMICO DEL PERSONAL INVESTIGADOR

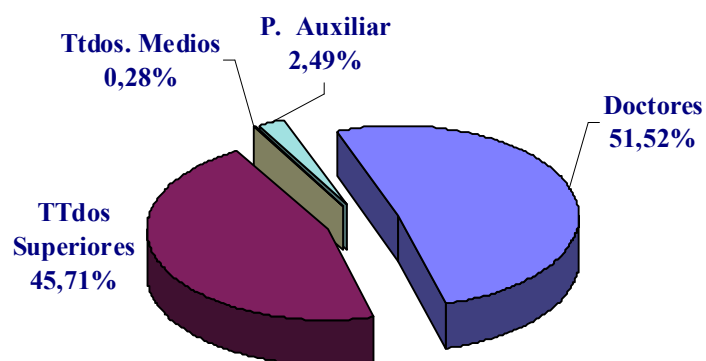

<i>Doctores.-</i>	<i>186</i>
<i>Titulados Superiores.-</i>	<i>165</i>
<i>Titulados Medios.-</i>	<i>1</i>
<i>Personal Auxiliar.-</i>	<i>9</i>

PRODUCCIÓN CIENTÍFICA EN LA UNIVERSIDAD PABLO DE OLAVIDE.

(Fuente: GRUPOS P.A.I.)

Concepto	1997	1998	1999	2000	2001	Total
Artículos en Revistas Internacionales	13	110	95	122	96	436
Artículos en Revistas Nacionales	1	54	56	76	80	267
Aportaciones a Congresos Internacionales	15	55	75	59	80	284
Aportaciones a Congresos Nacionales	3	46	67	64	81	261
Tesis Doctorales	0	17	16	16	28	77
Libros	0	36	51	45	36	168
Capítulos de Libros	2	114	87	102	97	402
Patentes	1	2	2	1	0	6
Proyectos con Financiación Pública	1	40	51	55	57	204
Otros Proyectos	0	23	23	25	28	99
Contratos/Convenios (art. 83 LOU)	0	15	17	23	31	86

Por lo que respecta a los Becarios de Investigación, la Universidad Pablo de Olavide ha contado durante el Curso 2001/2002 con 104 Becarios en régimen de formación que han colaborado en la Investigación de nuestra Universidad y que han sido nombrados por los Organismos que se indican:

ÓRGANO	BECARIOS
Ministerio de Educación, Cultura y Deportes	7
Ministerio de Ciencia y Tecnología	2
Consejería de Educación y Ciencia (J.A.)	13
Universidad Pablo de Olavide	
• <i>Convocatorias Públicas:</i>	4
• <i>Convenio Consejería de Educación y Ciencia:</i>	7
• <i>Proyectos de Investigación:</i>	13
• <i>Contratos/Convenios (art. 83 LOU):</i>	57
Otros	1
Total	104

Además, han sido contratados en régimen laboral a lo largo del Curso por la Universidad Pablo de Olavide como personal colaborador en la Investigación:

	Técnicos Superiores	Técnicos de apoyo a la Docencia y a la Investigación	Técnicos Auxiliares de Laboratorio	Técnicos Auxiliares de Administración
Programa Ramón y Cajal	2			
Proyectos de Investigación con Financiación Europea	5		3	
Ayudas a la Investigación para Acciones Coordinadas del Plan Andaluz de Investigación		2		
Convenios/Contratos art.83 LOU	1			1

La Unidad de Investigación ha gestionado 14 procedimientos de selección de personal en formación y colaborador en la Investigación de la Universidad Pablo de Olavide, mediante convocatoria pública formalizada al efecto. En estos procedimientos han participado 60 solicitantes, habiéndose resuelto definitivamente 11 convocatorias (sombreadas en el cuadro siguiente) que han propiciado 5 nombramientos de Becarios de Investigación y 6 Contratos laborales de personal colaborador y de apoyo a la Investigación, quedando 3 convocatorias pendientes de resolución definitiva (una Beca y dos Contratos).

CONVOCATORIAS PÚBLICAS FORMALIZADAS POR LA UNIVERSIDAD PABLO DE OLAVIDE, DE SEVILLA, PARA LA SELECCIÓN DE PERSONAL COLABORADOR EN LA INVESTIGACIÓN

<i>Referencia</i>	<i>Objeto</i>	<i>Clase</i>	<i>Resolución</i>	<i>Financiación</i>
PPI0101	Beca	F.P.D.I.	12.07.2001	Programa Propio
CTR0101	Beca	F.P.D.I.	19.07.2001	Convenio 11-45
CIE0201	Contrato	Tco. Auxiliar Laboratorio	28.12.2001	Unión Europea
CIE0202	Contrato	Tco. Superior	25.01.2002	Unión Europea
PPI0201	Beca	F.P.I.	30.01.2002	Convenio 11-45
CTR0201	Contrato	Tco. Superior	06.02.2002	Convenio 11-45
PPI0202	Contrato	Tco. Apoyo Docencia e Inv.	12.03.2002	Acciones Coord. (P.A.I.)
PPI0203	Contrato	Tco. Apoyo Docencia e Inv.	12.03.2002	Acciones Coord. (P.A.I.)
CTR0202	Contrato	Tco. Auxiliar Laboratorio	12.03.2002	Convenio 11-45
CIE0203	Beca	F.P.I.	12.03.2002	Unión Europea
CTR0203	Beca	F.P.I.	04.04.2002	Convenio 11-45
CIE0204	Contrato	Tco. Superior	15.04.2002	Unión Europea
CIE0205	Beca	F.P.I.	29.04.2002	Unión Europea
PNI0201	Contrato	Tco. Auxiliar Laboratorio	29.04.2002	Ministerio Ciencia y Tecn.

La Unidad de Investigación ha prestado apoyo administrativo y logístico a la Comisión de Investigación de la Universidad Pablo de Olavide, realizando las funciones de la Secretaría de la Comisión y la ejecución posterior de los acuerdos adoptados.

La Comisión de Investigación ha seguido una política de ayuda a la Investigación mediante la financiación de estancias en Centros de Investigación, nacionales y extranjeros, asistencias a Congresos, ayudas para infraestructura, etc., con cargo al Programa Propio de Investigación de la Universidad Pablo de Olavide (1998-2001), cantidades recuperables mediante la participación de los subvencionados en las distintas convocatorias públicas y/o privadas de Ayudas a la Investigación, para lo cual se les mantiene permanentemente informados de cualquier posibilidad de financiación externa.

En el Curso 2000/2001 el importe de las Ayudas a la Investigación concedidas con cargo al Programa Propio de Investigación 1998-2001, se ha incrementado en un 85,35% según el siguiente desglose:

<i>Concepto</i>	<i>Nº Ayudas</i>	<i>Importe concedido</i>
Edición de libros y publicaciones periódicas	5	11.973,42
Asistencia a Congresos	11	6.255,45
Estancias en Centros de Investigación	7	14.093,45
Organización de Conferencias y Seminarios de Investigación	2	4.207,08
Estancias de extranjeros en la U.P.O.	1	2.104,00
Totales	26	38.633,40

El cuadro anterior está referido a la ejecución del Programa Propio de Investigación de la Universidad Pablo de Olavide para el periodo 1998-2001 y el incremento registrado (85,35%) no corresponde a la totalidad del Curso 2001/2002, sino sólo a una parte del mismo, ya que en Febrero pasado la Comisión Gestora de la Universidad aprobó el nuevo Plan Propio de Investigación de la Universidad Pablo de Olavide, con un periodo de ejecución del 2002 al 2005. Por lo tanto, teniendo en cuenta que en la primera resolución de concesión se adjudicaron Ayudas por importe de 20.971 €, el gasto total para apoyo institucional a la Investigación ha ascendido en el curso que nos ocupa a la cantidad de 59.604 €, lo que supone un incremento real, con respecto al curso anterior, de 38.761 €, situando el porcentaje de incremento del gasto universitario en Investigación con fondos propios en un 185,96%, cerca del triple de la inversión anterior. Es necesario indicar que el espíritu del nuevo Plan Propio sigue la inspiración de su antecesor, en el sentido de que las Ayudas concedidas tienen un carácter complementario y suplementario de las posibles Ayudas que los distintos organismos, públicos y privados, puedan conceder; se pretende así mantener un alto nivel de retroalimentación del propio sistema que permita, mediante una gestión adecuada, re-adjudicar eficazmente los fondos recuperados y dedicar el máximo esfuerzo a convertir los no-recuperados en recuperables.

En el mes de Junio se ha dictado la Resolución Rectoral 02/1-APP por la que se adjudican las primeras Ayudas a la Investigación con cargo al Plan Propio 2002-2005. Se habían tramitado hasta ese momento 44 expedientes, de los que se han resuelto definitivamente 31, quedando 13 expedientes en tramitación por diversos motivos (documentación insuficiente, plazo de solicitud activo, etc.). De los 31 expedientes resueltos, en 22 de ellos se ha concedido la Ayuda correspondiente según la modalidad solicitada por un importe de 20.971 € y en 9 de ellos la solicitud ha sido denegada por no adaptarse las circunstancias de la actividad a las distintas modalidades del Plan Propio.

PRESUPUESTO PLAN PROPIO DE INVESTIGACIÓN AÑO 2002

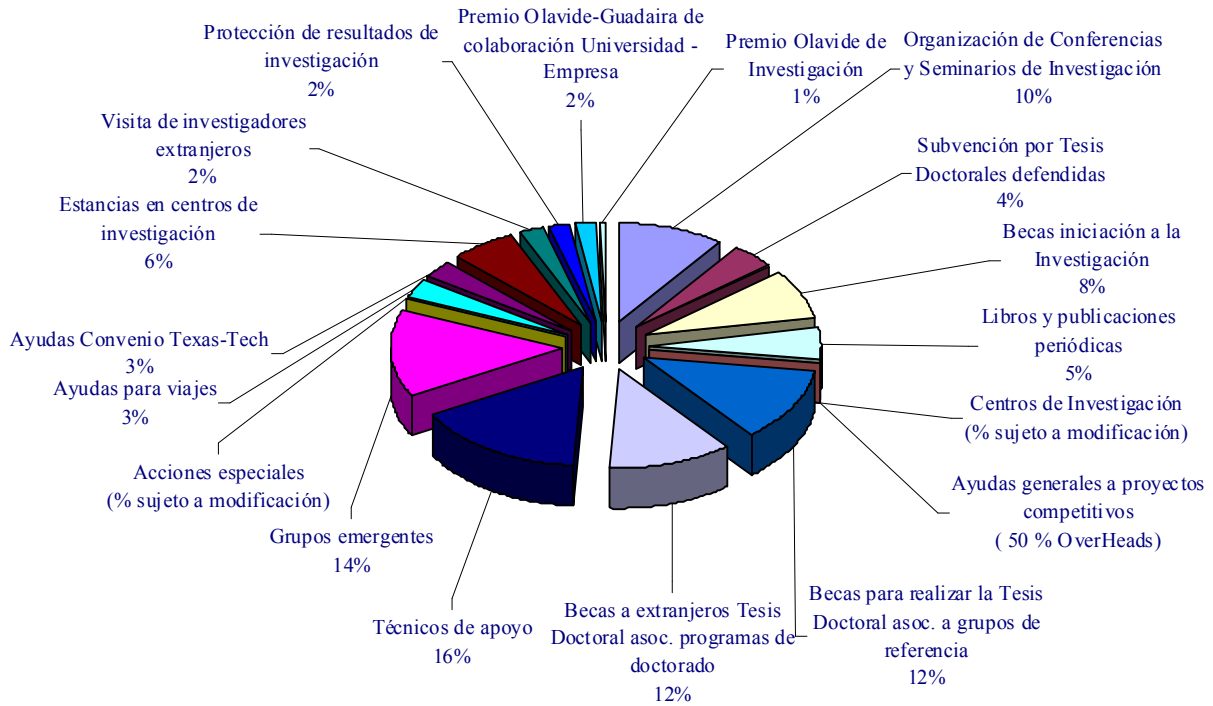

COMPARATIVA SOLICITADO - CONCEDIDO - DISPONIBLE

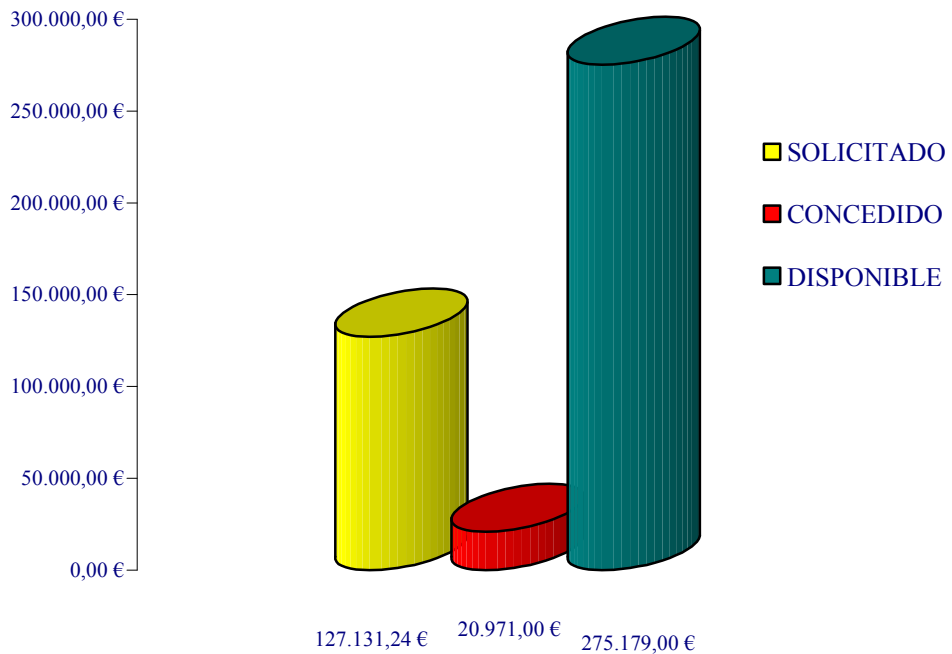

COMPARATIVA SOLICITADO-CONCEDIDO-DISPONIBLE POR MODALIDADES

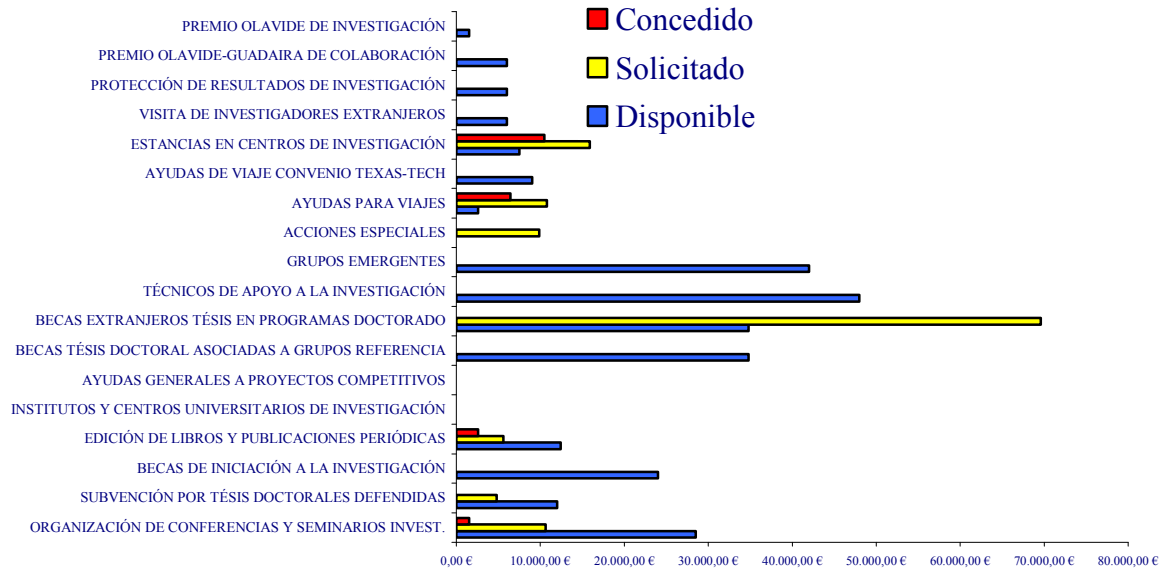

**PLAN PROPIO DE INVESTIGACIÓN (2002-2005) DE LA UNIVERSIDAD
PABLO DE OLAVIDE, DE SEVILLA
DOTACIÓN INICIAL APROXIMADA PARA EL EJERCICIO 2002**

Modalidad de Ayuda	Dotación
1. AYUDAS A DEPARTAMENTOS Y CENTROS:	
Organización de Conferencias y Seminarios de investigación	30.000
Subvención por tesis doctorales defendidas	12.000
Becas de Iniciación a la Investigación	24.000
Edición de libros y publicaciones periódicas	15.000
Total Grupo 1.-	81.000
2. AYUDAS A GRUPOS DE INVESTIGACIÓN:	
Ayudas generales a proyectos competitivos	¿?
Becas para realizar la tesis doctoral asociadas a grupos de referencia	34.800
Becas a extranjeros para realizar la tesis doctoral asociada a programas de doctorado de calidad de la UPO	34.800
Técnicos de apoyo a la investigación	48.000
Grupos emergentes	42.000
Acciones especiales	¿?
Total Grupo 2.-	159.600
3. AYUDAS A INVESTIGADORES:	
Ayuda para viajes	9.000
Ayuda de viaje bajo convenio (Texas-Tech University)	9.050
Estancia en centros de investigación	18.000
Visita de investigadores extranjeros	6.000
Total Grupo 3.-	42.050
4. AYUDAS PARA LA TRASNFERENCIA DE RESULTADOS DE INVESTIGACIÓN AL ENTORNO EMPRESARIAL:	
Protección de resultados de investigación	6.000
Creación de empresas "spin off".	¿?
Premio Olavide-Guadaíra de colaboración Universidad-Empresa	6.000
Total Grupo 4.-	12.000
5. PREMIOS:	
Premio Olavide de Investigación	1.500
Total Grupo 5.-	1.500
Importe Total.-	296.150

PLAN PROPIO DE INVESTIGACIÓN (2002-2005) DE LA UNIVERSIDAD PABLO DE OLAVIDE, DE SEVILLA
EVOLUCIÓN PREVISTA DE LA DOTACIÓN INICIAL

CLAVE	ACTIVIDAD	2002	2003	2004	2005	2002 - 2005
1A	Organización de Conferencias y Seminarios de Investigación	30.000,00 €	30.000,00 €	30.000,00 €	30.000,00 €	120.000,00 €
1B	Subvención por tesis doctorales defendidas	12.000,00 €	12.000,00 €	12.000,00 €	12.000,00 €	48.000,00 €
1C	Becas de iniciación a la investigación	24.000,00 €	24.000,00 €	24.000,00 €	24.000,00 €	96.000,00 €
1D	Edición de libros y publicaciones periódicas	15.000,00 €	15.000,00 €	15.000,00 €	15.000,00 €	60.000,00 €
1E	Institutos Universitarios de Investigación	No conocido	No conocido	No conocido	No conocido	No conocido
2A	Ayudas generales a proyectos competitivos	50 % Overheads	50 % Overheads	50 % Overheads	50 % Overheads	50 % Overheads
2B	Becas para realizar la tesis doctoral asoc. a grupos de referencia	34.800,00 €	69.600,00 €	104.400,00 €	139.200,00 €	348.000,00 €
2C	Becas a extranjeros tesis doctoral asoc. programas de doctorado	34.800,00 €	69.600,00 €	104.400,00 €	139.200,00 €	348.000,00 €
2D	Técnicos de apoyo a la investigación	48.000,00 €	96.000,00 €	96.000,00 €	96.000,00 €	336.000,00 €
2E	Grupos emergentes	42.000,00 €	42.000,00 €	42.000,00 €	42.000,00 €	168.000,00 €
2F	Acciones especiales	No conocido	No conocido	No conocido	No conocido	No conocido
3A	Ayudas para viajes	9.000,00 €	9.000,00 €	9.000,00 €	9.000,00 €	36.000,00 €
3B	Ayudas de viaje convenio Texas-Tech (billete de avión ida y vuelta)	9.050,00 €	9.050,00 €	9.050,00 €	9.050,00 €	36.200,00 €
3C	Estancias en centros de investigación	18.000,00 €	18.000,00 €	18.000,00 €	18.000,00 €	72.000,00 €
3D	Visita de investigadores extranjeros	6.000,00 €	6.000,00 €	6.000,00 €	6.000,00 €	24.000,00 €
4A	Protección de resultados de investigación	6.000,00 €	6.000,00 €	6.000,00 €	6.000,00 €	24.000,00 €
4C	Premio Olavide-Guadaira de colaboración Universidad - Empresa	6.000,00 €	6.000,00 €	6.000,00 €	6.000,00 €	24.000,00 €
5A	Premio Olavide de Investigación	1.500,00 €	1.500,00 €	1.500,00 €	1.500,00 €	6.000,00 €
TOTAL ANUAL PREVISTO		296.150,00 €	413.750,00 €	483.350,00 €	552.950,00 €	1.746.200,00 €

Por otra parte, esta Unidad presta al Comité Ético para la Experimentación Animal (C.E.E.A.) de la Universidad Pablo de Olavide, los mismos servicios administrativos y logísticos que a la Comisión de Investigación, desarrollando también la Secretaría del Comité, que tiene como competencia fundamental, entre otras, emitir informe preceptivo y previo a la propuesta de financiación de protocolos de investigación o su desarrollo que impliquen la utilización de animales. En este Curso se han celebrado dos sesiones en las que se ha dado el visto bueno a los tres proyectos de experimentación con animales presentados.

Como conclusión podemos manifestar que el Curso 2001-2002 ha significado un periodo de afianzamiento de la gestión de la Investigación en la Universidad Pablo de Olavide; un periodo en el que se han consolidado muchos de los procedimientos que se esbozaron en el Curso anterior y en el que hemos iniciado una nueva línea de trabajo con el Plan Propio. El nuevo Plan Propio significa para esta Unidad un reto considerable por la variedad y cantidad de modalidades que contiene y por la necesaria traslación al plano real del texto aprobado, pero al mismo tiempo constituye un soporte jurídico inestimable por la novedosa normativa que incorpora en sus Anexos y que permitirán unas líneas de gestión sólidas. En este sentido, se abre ahora para el equipo de trabajo de la Unidad de Investigación un periodo que, a pesar de su previsible complejidad y de la escasez de recursos humanos con que contamos, será de un valor incalculable en el plano profesional.

Así pues, entendemos que el objetivo común, enfocado en el máximo desarrollo posible de la Investigación en la Universidad Pablo de Olavide, sólo es factible con la adecuada colaboración de todos los implicados, por lo que esta Unidad fija su estrategia en la total disposición del equipo de trabajo a favor de los investigadores para la consecución del objetivo planteado, dado que no creemos que la gestión constituya un objetivo en sí misma, sino un servicio necesario para la comunidad investigadora.

GRUPOS DE INVESTIGACIÓN

CÓDIGO	DENOMINACIÓN GRUPO	RESPONSABLE	DEPARTAMENTO	LÍNEAS DE INVESTIGACIÓN	Nº DOCTORES
CVI-122	LABORATORIO DE NEUROCIENCIA	JOSÉ M ^a DELGADO GARCÍA	CIENCIAS AMBIENTALES	FISIOLOGÍA DEL SISTEMA MOTOR OCULAR DE LOS VERTEBRADOS. PLASTICIDAD NEURONAL Y APRENDIZAJE EN MAMÍFEROS. FISIOLOGÍA DEL SISTEMA MOTOR FACIAL. FISIOPATOLOGÍA DE LOS TRASTORNOS DE MEMORIA. NEUROTOXICOLOGÍA.	11
CVI-147	GENÉTICA DEL CONTROL DE LA DIVISIÓN CELULAR	JUAN JIMÉNEZ MARTÍNEZ	CIENCIAS AMBIENTALES	CONTROL DE LA DIVISIÓN CELULAR, ENVEJECIMIENTO Y APOPTOSIS. LEVADURAS VÍNICAS. ANTIFÚNGICOS.	4
CVI-177	FISIOLOGÍA Y BIOQUÍMICA DEL CRECIMIENTO CELULAR	PLÁCIDO NAVAS LLORET	CIENCIAS AMBIENTALES	PAPEL DEL SISTEMA REDOX DE LA MEMBRANA PLASMÁTICA EN EL CONTROL DEL CRECIMIENTO CELULAR. PARTICIPACIÓN DE ESTE SISTEMA EN DEFENSA CONTRA EL ESTRÉS OXIDATIVO. CARACTERIZACIÓN MOLECULAR DE LA EXPRESIÓN DE LOS GENES RESPONSABLES DE LA SÍNTESIS DEL COQ. REGULACIÓN DE LA SÍNTESIS DE COENZIMA Q DURANTE EL ENVEJECIMIENTO Y EL ESTRÉS OXIDATIVO.	7
CVI-204	EXPRESIÓN GENÉTICA EN BACTERIAS DE INTERÉS MEDIOAMBIENTAL	EDUARDO SANTERO SANTURINO	CIENCIAS AMBIENTALES	CARACTERIZACIÓN DE RUTAS DE BIODEGRADACIÓN DE CONTAMINANTES ORGÁNICOS. REGULACIÓN DE GENES DE BIODEGRADACIÓN. MECANISMOS DE REGULACIÓN DE LA EXPRESIÓN GÉNICA. DISEÑO DE SISTEMAS CONTROLADOS DE EXPRESIÓN GÉNICA.	6

CÓDIGO	DENOMINACIÓN GRUPO	RESPONSABLE	DEPARTAMENTO	LÍNEAS DE INVESTIGACIÓN	Nº DOCTORES
CVI-266	NUTRICIÓN MINERAL Y METABOLISMO DEL NITRÓGENO EN ORGANISMOS FOTOSINTÉTICOS	AGUSTÍN GONZÁLEZ FONTES DE ALBORNOZ	CIENCIAS AMBIENTALES	ASIMILACIÓN DE NITRÓGENO INORGÁNICO EN ORGANISMOS FOTOSINTÉTICOS. FUNCIÓN DEL NITRATO COMO SEÑAL REGULADORA EN LA DISTRIBUCIÓN DE BIOMASA Y EN LA EXPRESIÓN GÉNICA. EFECTO DE LA NUTRICIÓN DE BORO EN LA FISIOLÓGIA DE LAS PLANTAS VASCULARES Y SU IMPACTO SOBRE EL METABOLISMO DEL NITRÓGENO Y EL CRECIMIENTO.	3
FQM-319	QUÍMICA FÍSICA DE FASES CONDENSADAS E INTERFASES	SANTIAGO LAGO ARANDA	CIENCIAS AMBIENTALES	QUÍMICA FÍSICA DE FASES CONDENSADAS. TEORÍA Y SIMULACIÓN DE FASES CONDENSADAS E INTERFASES. TEORÍA Y SIMULACIÓN DE SISTEMAS EN FASE CONDENSADA.	6
HUM-209	INTEGRACIÓN HISTÓRICO-CULTURAL, DESARROLLO Y DERECHOS HUMANOS EN AMÉRICA LATINA	JUAN MARCHENA FERNÁNDEZ	HUMANIDADES	INTEGRACIÓN HISTÓRICA DE ESPACIOS ECONÓMICOS Y CULTURALES EN AMÉRICA LATINA. DESARROLLO, DERECHOS HUMANOS Y PROCESOS DE DEMOCRATIZACIÓN EN AMÉRICA LATINA. RED INFORMÁTICA INTERUNIVERSITARIA.	15
HUM-545	RELIGIÓN Y PENSAMIENTO EN EL MUNDO ANTIGUO	JUAN MANUEL CORTES COPETE	HUMANIDADES	POLÍTICA, RETÓRICA Y RELIGIÓN EN LA CIUDAD DEL ORIENTE ROMANO. RELIGIONES ANTIGUAS. FORMAS DE PENSAMIENTO EN EL MEDITERRÁNEO ANTIGUO. HISTORIOGRAFÍA.	4

CÓDIGO	DENOMINACIÓN GRUPO	RESPONSABLE	DEPARTAMENTO	LÍNEAS DE INVESTIGACIÓN	Nº DOCTORES
HUM-639	IMPLICACIONES TECNOLÓGICAS EN PROCESOS ARQUEOLÓGICOS, MUSEOLÓGICOS Y DE GESTIÓN PATRIMONIAL	PILAR LEÓN ALONSO	HUMANIDADES	ANÁLISIS DEL URBANISMO Y DE LAS FORMAS ARQUITECTÓNICAS DE LA ANTIGÜEDAD. PLÁSTICA E ICONOGRAFÍA. CERAMOLOGÍA Y CULTURA MATERIAL. MUSEOLOGÍA. APLICACIÓN DE NUEVAS TECNOLOGÍAS A LA RECUPERACIÓN Y GESTIÓN DEL PATRIMONIO.	8
HUM-647	QUADRATURA	ARSENIO MORENO MENDOZA	HUMANIDADES	INVESTIGACIÓN SOBRE LA PINTURA MURAL EN ANDALUCÍA: TÉCNICAS Y FUENTES. SUS INFLUENCIAS EN LA AMÉRICA COLONIAL. CONOCIMIENTO DE LA PINTURA BARROCA EN SU CONTEXTO HISTÓRICO Y CULTURAL. LAS INFLUENCIAS EUROPEAS. LA PINTURA MURAL, UN PATRIMONIO HISTÓRICO.	11
HUM-680	ESTUDIOS SOBRE EUROPA, EL MUNDO MEDITERRÁNEO Y SU DIFUSIÓN ATLÁNTICA	JUAN FERNÁNDEZ VALVERDE	HUMANIDADES	COMPRENSIÓN DEL PROCESO DE FORMACIÓN DE EUROPA. TRANSFERENCIAS CULTURALES ENTRE LOS DISTINTOS PAÍSES: LINGÜÍSTICAS, LITERARIAS, FILOSÓFICAS.	7
HUM-686	GRUPO DE INVESTIGACIÓN DE RELIGIOSIDAD Y FUENTES ANDALUZAS	JOSÉ M ^a MIURA ANDRADES	HUMANIDADES	ESTUDIOS E INVESTIGACIONES PARA FOMENTAR LA PRESERVACIÓN, CONSERVACIÓN, PUESTA EN VALOR Y DIFUSIÓN DEL PATRIMONIO DOCUMENTAL DE ANDALUCÍA, ESPECIALMENTE AQUÉL UTILIZABLE PARA EL ACERCAMIENTO A LAS MENTALIDADES RELIGIOSAS	5
HUM-809	HOMBRE, PAISAJE Y NATURALEZA	JUAN MANUEL SUÁREZ JAPÓN	HUMANIDADES	ESTUDIOS DEL PAISAJE. EVALUACIÓN AMBIENTAL INTEGRADA. SISTEMAS DE INFORMACIÓN GEOGRÁFICA. ESTUDIOS URBANOS. GEOGRAFÍA POLÍTICA.	3

CÓDIGO	DENOMINACIÓN GRUPO	RESPONSABLE	DEPARTAMENTO	LÍNEAS DE INVESTIGACIÓN	Nº DOCTORES
RNM-233	FAUNA DE AGUAS EPICONTINENTALES ANDALUZAS	MANUEL FERRERAS ROMERO	CIENCIAS AMBIENTALES	DINAMICA POBLACIONAL DE INSECTOS ACUÁTICOS. ESTUDIOS DE MECANISMOS DE SEGREGACIÓN EN ESPECIES COEXISTENTES DE INSECTOS. EVALUACIÓN DEL GRADO DE CONSERVACIÓN Y CALIDAD BIOLÓGICA DE CURSOS FLUVIALES.	3
RNM-313	ESTRUCTURA Y FUNCIONAMIENTO DE ECOSISTEMAS MEDITERRÁNEOS	JOSÉ ÁNGEL MERINO ORTEGA	CIENCIAS AMBIENTALES	PRODUCCIÓN DE ECOSITEMAS MEDITERRÁNEOS. SENSIBILIDAD DE LA VEGETACIÓN LEÑOSA A LA CONTAMINACIÓN. RELACIONES SUELO-PLANTA-ATMÓSFERA EN SITUACIÓN DE ESTRÉS. RELACIONES FITOGENÉTICAS EN HÁBITATS ESTRESANTES. ESTUDIOS DE IMPACTO AMBIENTAL.	7
RNM-806	INGENIERÍA QUÍMICA	ILDEFONSO PÉREZ OT	CIENCIAS AMBIENTALES	OBTENCIÓN DE PASTAS CELULÓSICAS. RESIDUOS LIGNOCELULÓSICOS.	5
SEJ-111	INFORMACIÓN, ENTORNO Y CAMBIO ORGANIZATIVO	FRANCISCO CARRASCO FENECH	ECONOMÍA Y EMPRESA	INNOVACIÓN Y CAMBIO ESTRATÉGICO. HISTORIA DE LAS ORGANIZACIONES. CONTABILIDAD MEDIOAMBIENTAL. INNOVACIÓN Y RECURSOS HUMANOS. SISTEMA DE INFORMACIÓN, CONTROL DE GESTIÓN Y CAMBIO ESTRATÉGICO.	9
SEJ-141	FINANZAS EMPRESARIALES Y DE MERCADO	JOSÉ LUIS MARTÍN MARÍN	ECONOMÍA Y EMPRESA	MERCADOS FINANCIEROS DERIVADOS. MERCADOS OTC. RIESGO DE MERCADO Y DE CRÉDITO. VALORACIÓN DE EMPRESAS. FINANZAS INTERNACIONALES.	4

CÓDIGO	DENOMINACIÓN GRUPO	RESPONSABLE	DEPARTAMENTO	LÍNEAS DE INVESTIGACIÓN	Nº DOCTORES
SEJ-146	CUESTIONES DE DERECHO INTERNACIONAL Y DE DERECHO EUROPEO COMUNITARIO	LUCÍA MILLÁN MORO	DERECHO PÚBLICO	ASPECTOS INSTITUCIONALES Y GENERALES DE LA UNIÓN EUROPEA Y SU ORDENAMIENTO JURÍDICO. POLÍTICAS Y LIBERTADES DE LA UNIÓN EUROPEA. LA COOPERACIÓN INSTITUCIONALIZADA EN EL MARCO DE LAS NACIONES UNIDAS. LA PROTECCIÓN DE LOS DERECHOS Y LIBERTADES FUNDAMENTALES. EL DERECHO INTERNACIONAL DEL MAR Y OTROS ASPECTOS DEL DERECHO INTERNACIONAL.	4
SEJ-172	DERECHO DEL TRABAJO, SECCIÓN DE LA FACULTAD DE CIENCIAS EMPRESARIALES	FERMÍN RODRÍGUEZ SAÑUDO GUTIÉRREZ	DERECHO PRIVADO	FUENTES DEL DERECHO DEL TRABAJO. CONFIGURACIÓN ACTUAL Y PERSPECTIVAS DE FUTURO DEL SISTEMA DE PROTECCIÓN SOCIAL. NUEVA FORMA DE TRABAJO Y RELACIONES LABORALES.	6
SEJ-218	INVESTIGACIÓN SOCIAL Y ACCIÓN PARTICIPATIVA	ESTEBAN RUIZ BALLESTEROS	TRABAJO SOCIAL Y CIENCIAS SOCIALES	DESARROLLO DE METODOLOGÍAS DE INVESTIGACIÓN Y ACCIÓN PARTICIPATIVA. INVESTIGACIÓN DE BASE SOBRE GÉNERO, IDENTIFICACIONES COLECTIVAS, SOCIABILIDAD, PROCESOS POLÍTICOS Y COMUNICACIÓN.	4
SEJ-246	ANÁLISIS ECONÓMICO APLICADO	JOSÉ M ^a O'KEAN ALONSO	ECONOMÍA Y EMPRESA	ANÁLISIS DE LA OFERTA Y LA DEMANDA DE TRABAJO EN ESPAÑA Y EN ANDALUCÍA. ANÁLISIS DE LAS MEDIDAS DE POLÍTICA AMBIENTAL Y SU REPERCUSIÓN SOBRE LA CALIDAD AMBIENTAL Y EL DESARROLLO ECONÓMICO.	8
SEJ-277	DERECHOS HUMANOS: TEORÍA GENERAL	RAMÓN SORIANO DÍAZ	DERECHO PÚBLICO	DERECHOS HUMANOS. DERECHOS DE LAS MINORÍAS. VALORES JURÍDICOS. FILOSOFÍA POLÍTICA Y DERECHOS HUMANOS. TEORÍAS DE GÉNERO.	5

CÓDIGO	DENOMINACIÓN GRUPO	RESPONSABLE	DEPARTAMENTO	LÍNEAS DE INVESTIGACIÓN	Nº DOCTORES
SEJ-302	DEL DERECHO COMÚN EUROPEO AL DERECHO CIVIL	JOSE M ^a GARCÍA MARÍN	DERECHO PRIVADO	EL TRASPLANTE DE LA CULTURA DEL IUS COMMUNE EN AMÉRICA. LA PROYECCIÓN DEL IUS COMMUNE HASTA LA CODIFICACIÓN. EL DERECHO ROMANO COMO SUSTRATO DEL DERECHO COMÚN. CULTURA JURÍDICA EUROPEA.	9
SEJ-332	MÉTODOS CUANTITATIVOS EN EMPRESA Y ECONOMÍA	FLOR MARÍA GUERRERO CASAS	ECONOMÍA Y EMPRESA	MÉTODOS ACTUARIALES. RECURSOS AMBIENTALES. TEORÍA DE JUEGOS (JUEGOS VECTORIALES). TEORÍA DE GRAFOS APLICADA A LA TEORÍA DE JUEGOS Y AL ANÁLISIS INPUT-OUTPUT. ANÁLISIS ENVOLVENTE DE DATOS (DEA). SEGUROS MEDIOAMBIENTALES. MODELOS ECONÓMICOS. ANÁLISIS INPUT-OUTPUT ESTOCÁSTICO.	4
SEJ-333	DERECHO DEL COMERCIO NACIONAL E INTERNACIONAL	AGUSTÍN MADRID PARRA	DERECHO PRIVADO	DERECHO UNIFORME DEL COMERCIO INTERNACIONAL. DERECHO DEL SISTEMA FINANCIERO. DERECHO DEL COMERCIO ELECTRÓNICO. DERECHO DEL CONSUMO. DERECHO COMPARADO CIVIL Y MERCANTIL.	8
SEJ-345	ANÁLISIS SOCIOPOLÍTICO E INVESTIGACIÓN APLICADA	ROSALÍA MARTÍNEZ GARCÍA	TRABAJO SOCIAL Y CIENCIAS SOCIALES	DESIGUALDADES, PROBLEMAS SOCIALES Y POLÍTICA SOCIAL (POBREZA, MARGINACIÓN, GÉNERO, EMPLEO, TRABAJO, FAMILIA, INFANCIA, TERCERA EDAD,...). INSTITUCIONES Y ORGANIZACIONES (LÓGICA ACCIÓN COLECTIVA, INSTITUCIONALIZACIÓN, ESTRUCTURA, DINÁMICA Y CULTURA).	3

CÓDIGO	DENOMINACIÓN GRUPO	RESPONSABLE	DEPARTAMENTO	LÍNEAS DE INVESTIGACIÓN	Nº DOCTORES
SEJ-369	ESTUDIOS SOBRE DERECHOS Y GARANTÍAS DE LOS CIUDADANOS	JOSÉ IGNACIO LÓPEZ GONZÁLEZ	DERECHO PÚBLICO	DERECHO PÚBLICO ECONÓMICO. GARANTÍAS DE LOS ADMINISTRADOS. ADMINISTRACIÓN TRIBUTARIA Y CIUDADANOS. SISTEMA DE RECURSOS ADMINISTRATIVOS. JURISDICCIÓN CONTENCIOSO ADMINISTRATIVA.	9
SEJ-373	ANÁLISIS DE POLÍTICAS PÚBLICAS	ANTONIO PORRAS NADALES	DERECHO PÚBLICO	-	-
SEJ-801	MERCADO DE TRABAJO, TRANSFERENCIA Y TECNOLOGÍA Y DESARROLLO DE ANDALUCÍA	JAMES SIMPSON	ECONOMÍA Y EMPRESA	EMPLEO, SUBEMPLEO, DESEMPLEO Y NIVELES DE VIDA A LARGO PLAZO: UNA APROXIMACIÓN. EL EMPLEO Y EL CAMBIO ESTRUCTURAL. INGRESOS Y NIVELES DE VIDA. INTEGRACIÓN Y SEGMENTACIÓN DE MERCADOS DE TRABAJO. NIVELES DE INTEGRACIÓN CON LA ECONOMÍA ESPAÑOLA. INTEGRACIÓN DE MERCADOS DENTRO DE ANDALUCÍA. IMPACTO DEL CAMBIO INSTITUCIONAL EN LA INTEGRACIÓN DE LOS MERCADOS DE TRABAJO. LA EMPRESA Y LA ACUMULACIÓN DE HABILIDADES. LA EMPRESA Y MERCADOS DE TRABAJO INTERNOS. LA ESPECIALIZACIÓN REGIONAL.	5

IV.2. OFICINA DE TRANSFERENCIA DE RESULTADOS DE INVESTIGACIÓN (O.T.R.I.)

Actividades de difusión

Catálogo de Oferta Científica y Tecnológica

Durante este curso académico se ha elaborado el primer Catálogo de Oferta Científica y Tecnológica de la Universidad Pablo de Olavide. Este documento se ha difundido entre más de 400 empresas e instituciones, con el objetivo de dar a conocer a nuestro entorno económico y social, las principales líneas de trabajo desarrolladas por nuestros investigadores.

Semana de la Ciencia en la Universidad Pablo de Olavide

Del 8 al 13 de abril de 2002, se celebró en nuestra Universidad la Semana de la Ciencia y la Tecnología, cuyo objetivo principal es el de estimular el interés social hacia el conocimiento científico y el desarrollo tecnológico. Para ello se desarrolló un extenso programa de actividades organizadas en colaboración con el Servicio de Orientación.

Investigación contratada con empresas y otras Instituciones

A través de la OTRI se gestionan los contratos y convenios que se firman al amparo del art. 83 de la Ley Orgánica de Universidades de 6 de diciembre de 2001. La situación de la investigación contratada durante el periodo que abarca esta Memoria se refleja en el siguiente cuadro resumen:

CONTRATOS/CONVENIOS CON EMPRESAS Y ENTIDADES TRAMITADOS A TRAVÉS DE LA OTRI

TIPO DE CONTRATO		Admón. Central	Admón. Autonómica y Local	Empresas Nacionales	Empresas Extranjeras	Otros	Total
De Investigación y Desarrollo	Nº	1	2	3	1		7
De Apoyo Tecnológico y Asesoría	Nº	2	4	1			7
Acuerdos Marco y Convenios de	Nº		1	3		4	8
Total	Nº	3	7	7	1	4	22
	*PRESUP.	82.380,25	112.354,95	73.422,85	116.000	0	384.158,05

*Presupuesto en euros

PARTICIPACIÓN DE LA UNIVERSIDAD PABLO DE OLAVIDE, DE SEVILLA EN PROGRAMAS EUROPEOS

El siguiente cuadro resume la participación de nuestra universidad en el V Programa Marco de Investigación:

1.- Proyectos de I+D en Programas Europeos gestionados por la OTRI:

NOMBRE ABREVIADO DEL PROYECTO	ACRÓNIMO DEL PROGRAMA	Coordinador del proyecto	SITUACIÓN	Importe en EUROS: INSTITUCIÓN	Importe en EUROS: TOTAL DEL PROYECTO
Buiding on the Past.	IHP	Università Ca' Foscari di Venezia	A	Como <i>host institution</i> el 10% de los gastos de investigación y de gestión por <i>fellow</i> confirmado por la Comisión	985.600 €
HERBICBIOREM	QoL	Umweltforschungszentru. Leipzig-Halle GmbH (UFZ)	A	141.000 €	1.570.000 €
AGEGEN	QoL	Universiteit Gent (RUG.DB)	A	140.100 €	1.871.860 €
COEXPRESS	CRAFT	BIOMEDAL	S	120.000 €	1.200.000 €

A: proyecto aprobado y que ha generado un contrato / S: proyecto solicitado

2.-Expresiones de interés (EoI) en Redes de Excelencia/Proyectos Integrados del VI Programa Marco de la UE:

Número de expresiones de interés remitidas y coordinadas por la UPO..... 5

Número de expresiones de interés en las que participa la UPO.....7

OTRAS ACTIVIDADES ORDINARIAS

Número de eventos tecnológicos en los que la OTRI ha participado	9
Número de cursos y jornadas en los que la OTRI ha participado	13
Número de reuniones y jornadas técnicas realizadas con empresas	21
Número de empresas distintas visitadas	20
Número de empresas que han visitado la OTRI	17
Número de consultas atendidas procedentes de empresas	19
Número de consultas atendidas procedentes de investigadores	150
Proyectos PETRI gestionados	1

V. RELACIONES CON LA SOCIEDAD

V.1. GABINETE DE LA RECTORA

El Gabinete de la Rectora, con la intención de mantener el alto nivel de Protocolo que nos distingue, ha puesto en marcha, entre otras novedades:

- Memoria gráfica de los Actos de la Universidad Pablo de Olavide, de Sevilla:
Archivo y distribución personalizada de las fotografías realizadas en los distintos actos protocolarios y otras actividades universitarias.
- Atenciones protocolarias:
Se ha insertado en la página WEB de nuestra Universidad toda la información relativa a las atenciones protocolarias (restaurantes, regalos, organización de eventos, etc.), incluyendo un formulario desde el que se pueden solicitar los servicios que ofrece el Gabinete.

Además, para dar el tratamiento protocolario que requieren dependencias de la Universidad Pablo de Olavide, de Sevilla, tales como el Paraninfo, la Sala VIP, la Sala de Juntas del Rectorado, el Comedor Privado o la Sala de Descanso, el Gabinete de la Rectora, con la colaboración de la Unidad de Asuntos Generales, se ocupa de la coordinación de la reserva de los mencionados espacios.

Durante el curso académico 2001/02 se han organizado distintos Actos Académicos y de Protocolo, entre los que destacamos los siguientes:

- Acto Académico de la Apertura del Curso 2001/02 de la Universidad, con la asistencia de Rectores de otras Universidades. 21 de Septiembre de 2001.
- Inauguración III Congreso Internacional del Barroco Iberoamericano, con la asistencia de autoridades y científicos internacionales a las actividades organizadas. 8 al 12 de octubre 2001.
- Organización de las XIX Jornadas de Gerencia Universitaria, cuyo Acto de Inauguración fue presidido por la Excm. Sra. Consejera de Educación y Ciencia, la Excm. y Magfca. Sra. Rectora y la participación de Gerentes y 400 asistentes de todas las Universidades españolas. Asistieron al mismo distintas autoridades de la Comunidad Autónoma. 24 al 26 de octubre 2001.
- Seminario “La Protección Ambiental: su incidencia en los sectores Energéticos, Agrícolas, e Industrial”. Organizado en colaboración con el Excmo. Ayuntamiento de Sevilla. 31 de octubre 2001.
- Programa Institucional Universidad Emprende 2001. A la inauguración del mismo asistió D. Santiago Herrero León, Secretario General de la Confederación de Empresarios Sevillanos. 8 de noviembre 2001.
- Seminario de “Economía Social y Universidad: Iniciativas de Futuro”, presidido por el Excmo. Sr. D. José Antonio Viera Chacón, Consejero de Empleo y Desarrollo, con asistencia del Presidente de CEPES Andalucía. 20 de noviembre 2001.
- Jornadas “La Construcción Cultural de las Masculinidades”, a la que asistieron la Excm. y Magfca. Sra. Rectora, Dña. Araceli Rubio, Directora del Centro de la Mujer y Dña. Antonia Asencio, Delegada de Salud y Género del Excmo. Ayuntamiento de Jerez de la Frontera. 12 de diciembre 2001.
- Organización del Acto de Inauguración de los Cursos de Doctorado: Derechos Humanos y Desarrollo, Estrategias del Poder Político, Análisis Experimental en Biología, Problemas Actuales del Derecho Penal, El Poder y la Palabra, Administración y Dirección de Empresas. El Acto fue presidido por la Excm. y Magfca. Sra. Rectora, junto con los Directores de los diferentes Programas que dieron la bienvenida a los nuevos doctorandos. 11 de enero 2002.

- Ceremonia de Fin de Carrera de la Promoción 1997-2000 de la Diplomatura de Trabajo Social, celebrada el día de Santo Tomás de Aquino y apadrinados por el Excmo. Sr. D. José Antonio Griñán Martínez, ex Ministro de Trabajo. Los egresados recibieron la beca de su Diplomatura, y se entregó el Premio al Mejor Expediente Académico. 28 de enero 2002.
- Homenaje a los Presos Políticos que construyeron el Canal del Bajo Guadalquivir. “Ciclo los Presos del Canal 1940-1962”. Recepción en el Paraninfo con la asistencia de la Excm. Sra. Consejera de Justicia y Administraciones Públicas y autoridades académicas para homenajear a los 10.000 presos del franquismo. Se descubrió una placa en homenaje a los presos políticos, con la inscripción “Recordar es vivir y mantener vivos los sueños” (palabras de José Saramago). Plantación de un olivo centenario. 19 al 23 de febrero 2002.
- Inauguración de las Jornadas Pensamiento Político en el Siglo XXI. 11 de marzo 2002.
- Inauguración Jornadas de los Muros de la Formación “Jornadas de presentación de la Asociación de Mujeres Gitanas Universitarias AMURADI”, fue presidido por el Excmo. Sr. D. Isaías Pérez Saldaña, Consejero de Asuntos Sociales y la Excm. y Magfca. Sra. Rectora. 18 de marzo 2002.
- Solemne Acto Académico de Investidura de Doctor Honoris Causa de la Universidad Pablo de Olavide, de Sevilla, al Excmo. Sr. D. Nicolás Sánchez-Albornoz y Aboín. Ha sido el primer Doctor Honoris Causa de la Universidad Pablo de Olavide, de Sevilla, propuesto por la Facultad de Humanidades. A la ceremonia asistieron autoridades civiles y académicas. 21 de marzo 2002.
- Organización del Acto de Inauguración de los Cursos de Doctorado: Mercado y Derecho, Justicia y Derecho, Élités y Procesos de Convergencia Social y Económica 1450-1900, Desigualdades e Intervención Social y Neurociencia y Biología del Comportamiento. El Acto fue presidido por la Excm. y Magfca. Sra. Rectora, junto con los directores de los diferentes Programas que dieron la bienvenida a los nuevos doctorandos. 5 de abril 2002.
- Plan Estratégico Sevilla 2010, Ayuntamiento de Sevilla, Organización de Protocolo. 25 de abril 2002.
- Inauguración de la Sala de Vistas, el acto fue presidido por la Excm. Sra. Dña. Carmen Hermosín Bono, Consejera de Justicia y Administraciones Públicas y por la Excm. y Magfca. Sra. Rectora, que firmaron un Convenio de Colaboración. Al mismo asistieron el Ilmo. Sr. Presidente de la Audiencia, Ilmo. Sr. Director del Instituto Andaluz de Administraciones Públicas, Ilmo. Sr. Fiscal Jefe, Ilmo. Sr. Juez Decano, Ilma. Sra. Decana Facultad de Derecho e Ilmo. Sr. Delegado Provincial. 29 de abril 2002.
- Semana Cultural en la Universidad Pablo de Olavide, de Sevilla. 6 al 10 de mayo 2002.
- Seminario Permanente sobre Sociedades Culturales y Religiones. Inauguración presidida por la Excm. y Magfca. Sra. Rectora con asistencia del Ilmo. Sr. D. Luis Gómez del Prado, Secretario de la Conferencia Mundial contra la Discriminación Racial, miembro de Naciones Unidas para los Derechos Humanos. 9 de mayo 2002.
- Recibimiento de la Universidad Pablo de Olavide, de Sevilla, a las Hermandades de Nuestra Sra. del Rocío de Carmona y Écija. Actos celebrados en la Plaza de América. 14 y 15 de mayo 2002.
- XX Aniversario del Estatuto de Autonomía para Andalucía. Jornadas de Estudio Organizadas por el Parlamento de Andalucía, presidido por la Excm. y Magfca. Sra. Rectora, con asistencia del Ilmo. Sr. D. José Antonio Víboras Jiménez, Letrado Mayor del Parlamento de Andalucía. 16 de mayo 2002.
- Violencia contra la Mujer. II Congreso de Alumnos de Derecho de la Universidad Pablo de Olavide, de Sevilla. Presidido por la Excm. Sra. Consejera de Justicia y Administraciones Públicas y la Excm. y Magfca. Sra. Rectora, con la asistencia de la Excm. Sra. Presidenta del Consejo Social de la Universidad de Sevilla. 17 al 18 de mayo 2002.
- Ceremonia de Fin de Carrera de la 1ª Promoción de la Licenciatura de Derecho 1996-2001, Promoción 1998-2001 de la Diplomatura de Relaciones Laborales y Promoción 1998-2001 de la Diplomatura de Ciencias Empresariales. Apadrinados por el Excmo. Sr. D. Antonio Martín Valverde, Magistrado del Tribunal Supremo. Los egresados recibieron las becas de sus carreras, y se entregó el premio al mejor expediente académico de cada promoción y mejor expediente académico de la Universidad. 21 de mayo 2002.
- El Mandamiento de Detención y Entrega Europeo, Congreso Internacional. Colaboración en la organización con la Universidad Carlos III de Madrid. Presidido por la Excm. Sra. Consejera de

Justicia y Administraciones Públicas, el Excmo. Sr. Subsecretario del Ministerio de Justicia y el Director del Instituto Universitario Alonso Martínez, de Justicia y Ligitación. 23-24 de mayo 2002.

- Organización del Acto de Clausura de los Cursos de Doctorado: Mercado y Derecho, Justicia y Derecho, Élités y Procesos de Convergencia Social y Económica 1450-1900, Desigualdades e Intervención Social, Neurociencia y Biología del Comportamiento y Problemas Actuales del Derecho Penal. El Acto fue presidido por la Excm. y Magfca. Sra. Rectora, junto con los Directores de los diferentes programas. A los doctorandos se les hizo entrega de Diplomas y se les impuso la beca de la Universidad. 14 de junio 2002.
- Clausura de Prácticas de Campo de Tercer Curso de la Diplomatura en Trabajo Social. 14 de junio 2002.
- Foro de Autoridades Locales por la Inclusión Social. Presidido por la Excm. y Magfca. Sra. Rectora, con asistencia del Presidente de la Diputación de Jaén y Presidente de la Unión Iberoamericana Municipalista, Presidente de la Diputación de Córdoba, Presidente del Fondo Andaluz de Municipios para la Solidaridad Internacional, Viceconsejera de la Consejería de Gobernación y Vicepresidente de la Diputación de Sevilla. 18 al 19 junio 2002.
- Visita de Rectores de RudeColombia, Universidades de: Atlántico, Cartagena, Cauca, Caldas, Nariño, Tolima, Tecnológica de Pereira, Pedagógica y Tecnológica de Colombia. Gobernadores Colombianos de Cauca y Tolima, en la Universidad Pablo de Olavide, de Sevilla. 24 al 30 de junio 2002.
- Visita del Doctor Armando Hart Dávalo, Director de la Oficina del Programa Martiano adscrita al Consejo de Estado de la República de Cuba. 27 al 29 de junio 2002.
- Clausura de Prácticas en Empresas. 28 junio 2002.
- Presentación de la Maestría Universitaria de Diseño. Presidido por la Excm. y Magfca. Sra. Rectora, con la asistencia del Excmo. Sr. Vicerrector de Relaciones Institucionales e Internacionales, Postgrado y Extensión Cultural y Directores del Comité Científico. 4 de julio 2002.

V.2. GABINETE DE PRENSA Y COMUNICACIÓN

Las funciones del Gabinete de Prensa se han incrementado, a lo largo del curso 2001/2002, con las siguientes actividades:

- Realización, coordinación y supervisión de los contenidos para el rediseño del nuevo cd-rom de la Universidad Pablo de Olavide, de Sevilla.
- Encargo de presupuestos y coordinación del rediseño de la página web de la Universidad Pablo de Olavide, de Sevilla.
- Diseño del nuevo anuncio para televisión de la Universidad Pablo de Olavide, de Sevilla: guión, realización, coordinación de la grabación y tramitación en las televisiones locales.
- Realización del nuevo anuncio para prensa de la Universidad Pablo de Olavide, de Sevilla, con motivo de la campaña de Selectividad.
- Creación de una base de datos con las informaciones sobre la Universidad Pablo de Olavide, de Sevilla, aparecidas en los medios de comunicación.

Estos cometidos vienen a facilitar el conocimiento de las actividades de la Universidad al resto de la sociedad, y llevarlos a cabo ha posibilitado que la Universidad Pablo de Olavide, de Sevilla, esté presente en la misma, a través de una difusión permanente y continuada en los medios de comunicación a lo largo del curso 2001/2002, y que en prensa escrita puede constatarse en el archivo de los dossiers diarios con la información publicada sobre Universidades.

Por otra parte, el Gabinete de Prensa de la Universidad Pablo de Olavide, de Sevilla, ha elaborado y remitido a los medios de comunicación de información general y específica a lo largo del curso 2001/2002 más de 300 notas e informes acerca de las actividades que en esta institución se realizan.

Principales actividades informativas difundidas en los Medios

Septiembre 2001

- Apertura de curso 01/02. Elaboración del Informe de la Universidad Pablo de Olavide, de Sevilla, para el nuevo curso
- Programa Bienvenida a los Estudiantes de Nuevo Ingreso de la Universidad

Octubre 2001

- III Congreso Internacional del Barroco Iberoamericano
- XIX Jornadas de Gerencia Universitaria
- Jornadas “Construyendo la Europa de los Jóvenes”

Noviembre 2001

- Protestas de la Universidad Pablo de Olavide, de Sevilla contra la Ley Orgánica de Universidades
- Elecciones a delegados y subdelegados de estudiantes

Diciembre 2001

- Elecciones a Claustro Constituyente
- Jornadas “La Construcción Cultural de las Masculinidades”
- Fiesta del Voluntariado
- Protestas de la Universidad Pablo de Olavide, de Sevilla contra la Ley Orgánica de Universidades

Enero 2002

- Taller de Creación Histórica
- Acto de apertura de los Cursos de Doctorado
- Ceremonia de Fin de Carrera de la Cuarta Promoción de Estudiantes de Trabajo Social

Febrero 2002

- Homenaje a los presos políticos del franquismo
- Proyecto de Genómica de la Universidad Pablo de Olavide, de Sevilla, publicado en Nature
- Taller de Creación Histórica
- Desarrollo de la Ley Orgánica de Universidades, por parte de Órganos Colegiados

Marzo 2002

- Ciclo de Conferencias sobre Pensamiento Político en el Siglo XXI
- Congreso sobre Administración Local de la Fundación Pablo de Olavide
- Programa Exitus sobre Orientación Profesional
- Nombramiento de D. Nicolás Sánchez-Albornoz y Aboín como Doctor Honoris Causa de la Universidad Pablo de Olavide, de Sevilla

Abril 2002

- Primer Seminario de Estudios Flamencos
- Propuesta de plazas de nuevo ingreso
- Inauguración Sala de Vistas de la Facultad de Derecho
- Semana de la Ciencia y la Tecnología

Mayo 2002

- Elecciones a Claustro Constituyente

- Constitución del Claustro Constituyente
- Aprobación del Presupuesto del ejercicio 2001 de la Universidad Pablo de Olavide, de Sevilla, en Consejo de Administración
- II Congreso de Estudiantes de Derecho sobre Violencia contra la Mujer
- Semana Cultural de la Universidad Pablo de Olavide, de Sevilla
- Día del Deporte
- Ceremonia de Fin de Carrera de Derecho, Relaciones Laborales y Ciencias Empresariales
- Semana Lecturas de Verano

Junio 2002

- Encierro de inmigrantes en la Universidad Pablo de Olavide, de Sevilla
- Foro de Alcaldes por la Inclusión Social
- Jornadas “Diálogos por la Paz. Experiencias de Desarrollo Local en Andalucía y Colombia”
- XII Jornadas de Deporte Universitario

Julio 2002

- Encierro de inmigrantes en la Universidad Pablo de Olavide, de Sevilla
- Presentación de la Maestría Universitaria de Diseño
- Oferta de cursos de postgrado de la Universidad Pablo de Olavide, de Sevilla, para el bienio 2002-2003 y 2003-2004

V.3. CONVENIOS

A lo largo del curso académico 2001/2002 se han firmado 137 Convenios de Colaboración de los cuales 55 han sido firmados en Acto Público, organizado por el Gabinete de la Excm. y Magfca. Sra. Rectora.

Relación de Convenios curso 2001/2002

- Convenio Específico entre la Universidad Pablo de Olavide, de Sevilla, y Fundación Forja XXI.
- Convenio de Cooperación Académica, Científica y Cultural entre el Centro Sulamericano de Ensino Superior (CESUL) y la Universidad Pablo de Olavide, de Sevilla.
- Convenio de Cooperación Académica, Científica y Cultural entre el Complejo de Ensino Superior do Brasil (Faculdades do Brasil) y la Universidad Pablo de Olavide, de Sevilla.
- Convenio Específico de Colaboración entre la Universidad Pablo de Olavide, de Sevilla y la Universidad Andina Simón Bolívar, sede Ecuador, para la cooperación con el Doctorado en Historia de la Universidad Andina Simón Bolívar, sede Ecuador.
- Convenio entre la Consejería de Obras Públicas y Transportes, la Consejería de Cultura de la Junta de Andalucía y la Universidad Pablo de Olavide, de Sevilla, relativo a la elaboración de una base de datos multimedia sobre el patrimonio cultural común dentro de la acción piloto de cooperación “Red de Centros Históricos de Influencia Islámica en el sur de la Península Ibérica y norte de Marruecos” (art. 10 FEDER).
- Convenio entre la Universidad Pablo de Olavide, de Sevilla, y la Delegación de Economía y Empleo del Excmo. Ayuntamiento de Sevilla.
- Convenio Colaboración Educativa entre la Universidad Pablo de Olavide, de Sevilla y el Centro de Investigación, Desarrollo e Innovación de Andalucía, S.A.
- Convenio Ejecutivo entre la Consejería de Educación y Ciencia y la Universidad Pablo de Olavide, de Sevilla, mediante el cual se establecen las actividades a realizar dentro del Acuerdo Marco de Colaboración suscrito entre ambas partes.
- Convenio Marco de Colaboración entre la Universidad Pablo de Olavide, de Sevilla, y el Comité Español de UNICEF.
- Convenio Específico de Colaboración entre la Universidad Pablo de Olavide, de Sevilla, y la Excm. Diputación de Sevilla, para la edición de la obra “Espacio y Estigma en la Corona Metropolitana de Sevilla”.
- Convenio Colaboración. Científica entre la Universidad de Sevilla y la Universidad Pablo de Olavide, de Sevilla.
- Convenio Colaboración Educativa entre la Universidad Pablo de Olavide, de Sevilla y el Instituto de Estadística de Andalucía.
- Convenio Marco de Colaboración entre la Universidad Pablo de Olavide, de Sevilla, la Confederación de Empresarios de Andalucía, la Confederación Empresarial Sevillana y la Fundación Repetto, para las Ciencias de la Salud y las Humanidades.
- Convenio de Colaboración Educativa entre la Universidad Pablo de Olavide, de Sevilla y Adecco, S.A., E.T.T.
- Convenio de Colaboración Educativa entre la Universidad Pablo de Olavide, de Sevilla y la Compañía Mercantil El Motorista, S.L.
- Convenio Específico de Colaboración entre la Universidad Pablo de Olavide, de Sevilla, y la Universidad de Cuenca (Ecuador).
- Convenio de Colaboración entre la Universidad Pablo de Olavide, de Sevilla y el Instituto Andaluz de la Mujer, para el Desarrollo de Estudios de Postgrado de Especialista Universitaria/o en Género e Igualdad de Oportunidades.
- Convenio de Colaboración Educativa entre la Universidad Pablo de Olavide, de Sevilla y Altos del Sur de Sevilla, S.A.

- Acuerdo Marco de Colaboración entre la Universidad Pablo de Olavide, de Sevilla y el Centro de Investigación, Desarrollo e Innovación de Andalucía, S.A.
- Protocolo Colaboración entre la Universidad Pablo de Olavide, de Sevilla y la Fundación Instituto Andaluz de Tecnología (IAT).
- Convenio de Colaboración entre el Excmo. Ayuntamiento de Sevilla, la Universidad Pablo de Olavide, de Sevilla, y la Asociación de Vecinos La Barzola.
- Convenio Marco de Colaboración entre la Consejería de Salud de la Junta de Andalucía y la Universidad Pablo de Olavide, de Sevilla.
- Convenio de Colaboración Educativa entre la Universidad Pablo de Olavide, de Sevilla y la Diputación de Sevilla.
- Convenio de Colaboración Educativa entre la Universidad Pablo de Olavide, de Sevilla y el Centro de Especialidades Oftalmológicas, S.C.
- Convenio de Colaboración Educativa entre la Universidad Pablo de Olavide, de Sevilla y APLEI, S.A.
- Convenio de Colaboración Educativa entre la Universidad Pablo de Olavide, de Sevilla y Fundación Maceda.
- Convenio de Colaboración Educativa entre la Universidad Pablo de Olavide, de Sevilla y el Colegio San Francisco de Paula.
- Convenio de Colaboración Educativa entre la Universidad Pablo de Olavide, de Sevilla y ATOZÁN, S.L., E.T.T.
- Convenio General de Colaboración entre la Universidad de San Carlos de Guatemala y la Universidad Pablo de Olavide, de Sevilla.
- Protocolo Colaboración entre la Universidad Pablo de Olavide, de Sevilla y la Confederación Empresarial de Comercio de Andalucía (C.E.C.A).
- Convenio de Colaboración Educativa entre la Universidad Pablo de Olavide, de Sevilla y la Confederación Empresarial de Comercio de Andalucía (C.E.C.A.).
- Convenio de Colaboración Educativa entre la Universidad Pablo de Olavide, de Sevilla y el I.E.S. Ramón Carande.
- Protocolo General de Colaboración entre la Universidad Pablo de Olavide, de Sevilla, y la Cámara de Comercio de Sevilla.
- Protocolo General de Colaboración entre la Universidad Pablo de Olavide, de Sevilla, y el Ayuntamiento de Gines.
- Protocolo General de Colaboración entre la Universidad Pablo de Olavide, de Sevilla, y el Ayuntamiento de Bormujos.
- Convenio Especifico de Colaboración entre la Universidad Pablo de Olavide, de Sevilla y la Fundación Instituto Andaluz de Tecnología.
- Convenio de Colaboración entre la Consejería de Gobernación de la Junta de Andalucía, la Federación Andaluza de Municipios y Provincias, y la Universidad Pablo de Olavide, de Sevilla, para la creación del “Observatorio del Mundo Local”.
- Convenio de Colaboración entre la Universidad Pablo de Olavide, de Sevilla y la Fundación San Telmo.
- Convenio de Colaboración Educativa entre la Universidad Pablo de Olavide, de Sevilla y ABENSUR SERVICIOS URBANOS, S.A.
- Convenio de Colaboración Educativa entre la Universidad Pablo de Olavide, de Sevilla y MACPUAR, S.A.
- Convenio de Colaboración Educativa entre la Universidad Pablo de Olavide, de Sevilla e INDIGAR, S.L.
- Convenio de Colaboración a suscribir por el Instituto Andaluz de la Juventud y la Universidad Pablo

de Olavide, de Sevilla, para el desarrollo de Programas y Actuaciones en materia de Juventud.

- Convenio de Colaboración Educativa entre la Universidad Pablo de Olavide, de Sevilla y Delphi Automotive Systems España S.A.
- Convenio de Colaboración entre la Consejería de Educación y Ciencia de la Junta de Andalucía y la Universidad Pablo de Olavide, de Sevilla para sufragar los Gastos originados por la formación de Personal Docente e Investigador.
- Convenio de Colaboración entre la Universidad Pablo de Olavide, de Sevilla y la Universidad de Granada.
- Acuerdo Operativo de Promoción de la Investigación de la Paz, entre la Universidad de Granada y la Universidad Pablo de Olavide, de Sevilla.
- Convenio de Colaboración Educativa entre la Universidad Pablo de Olavide, de Sevilla y la Excm. Diputación de Sevilla (Área de Nuevas Tecnologías).
- Protocolo General de Colaboración entre la Universidad Pablo de Olavide, de Sevilla y la Università degli Studi di Udine.
- Acuerdo Marco de Colaboración entre la Universidad Pablo de Olavide, de Sevilla y la Fundación Andaluza del Alcornoque y el Corcho.
- Convenio de Colaboración entre la Universidad Pablo de Olavide, de Sevilla, la Escuela Andaluza de Salud Pública y la Fundación Repetto, para las Ciencias de la Salud y las Humanidades, para realización de la 1ª Edición de un Master en Dirección y Gestión Sanitaria.
- II Convenio Específico de Colaboración entre la Universidad Pablo de Olavide, de Sevilla, la Escuela Andaluza de Salud Pública y la Fundación Repetto, para las Ciencias de la Salud y las Humanidades, para la realización de Master en Dirección y Gestión Sanitaria.
- Protocolo General de Colaboración entre la Universidad Pablo de Olavide, de Sevilla y la Escuela Andaluza de Salud Pública (E.A.S.P.).
- Protocolo de Colaboración entre la Universidad Pablo de Olavide, de Sevilla y Consultores y Analistas de Sistemas S.L.
- Convenio de Colaboración Educativa entre la Consejería de Cultura de la Junta de Andalucía y la Universidad Pablo de Olavide, de Sevilla.
- Acuerdo Específico de Colaboración entre la Consejería de Salud y la Universidad Pablo de Olavide, de Sevilla, para el desarrollo e impartición de un Curso de Entrenamiento en Habilidades Directivas.
- Acuerdo Específico entre Consejería de Salud y Universidad Pablo de Olavide, de Sevilla, para el desarrollo e impartición de un Curso en Assesment Center.
- Convenio de Colaboración entre Universidad Pablo de Olavide, de Sevilla, y la empresa Biomedal, S.L., para el Desarrollo de parte del proyecto Profit “ENGENEX”.
- Convenio Colaboración Educativa entre Universidad Pablo de Olavide, de Sevilla y Nilo Medio Ambiente, S.L.
- Protocolo de Colaboración entre la Universidad Pablo de Olavide, de Sevilla y Ernst & Young.
- Convenio Colaboración Educativa entre la Consejería de Asuntos Sociales y la Universidad Pablo de Olavide, de Sevilla, para el Desarrollo de la 3ª Edición del curso de Especialista en Investigación Participativa, Desarrollo Local, Educación Social y Participación Ciudadana, así como para la realización de un trabajo de Investigación sobre las materias objeto del mencionado curso.
- Protocolo de Colaboración entre la Universidad Pablo de Olavide, de Sevilla, y la Asociación Andaluza de Ayuda a la Adopción.
- Protocolo General de Colaboración entre la Universidad Pablo de Olavide, de Sevilla y Progesform, S.L.
- Convenio de Colaboración Educativa entre la Universidad Pablo de Olavide, de Sevilla y Progesform, S.L.
- Convenio de Colaboración entre la Universidad Pablo de Olavide, de Sevilla y CEPES-Andalucía para

la impartición de los cursos de “Gestión de Empresas Cooperativas” y de “Calidad Total en Empresas”.

- Convenio Colaboración Educativa entre la Universidad Pablo de Olavide, de Sevilla y Jano Archivos y Gestión, S.L.
- Convenio de colaboración entre la Universidad Pablo de Olavide, de Sevilla, y el Instituto de Estadística de Andalucía, para la realización de tareas de Asesoramiento e Investigación en la Elaboración del Sistema de Cuentas Económicas de Andalucía (S.C.E.A.).
- Protocolo General de Colaboración entre la Universidad Pablo de Olavide, de Sevilla y la Fundación Universidad-Sociedad.
- Acuerdo Marco de Colaboración entre la Universidad Pablo de Olavide, de Sevilla, y Newbiotechnic, S.A. (N.B.T.)
- Convenio Colaboración Educativa entre la Universidad Pablo de Olavide, de Sevilla y el Centro de Lenguas e Intercambio, S.L. (CLIC, S.L.).
- Convenio de Colaboración entre la Universidad Pablo de Olavide, de Sevilla y la Asociación Española para Superdotados y con Talento (A.E.S.T.).
- Convenio de Colaboración entre The Vellore Institute of Technology Deemed University (INDIA), la Universidad de Córdoba (España) y la Universidad Pablo de Olavide, de Sevilla (España).
- Convenio de Colaboración entre Hebei University of Technology (China), la Universidad de Córdoba (España) y la Universidad Pablo de Olavide, de Sevilla (España).
- Protocolo General de Colaboración entre la Universidad Pablo de Olavide, de Sevilla, y la Fundación Machado.
- Convenio Específico de Colaboración entre la Universidad Pablo de Olavide, de Sevilla y la Fundación Machado, para la realización del I Seminario de Estudios Flamencos.
- Convenio de Colaboración Educativa entre la Universidad Pablo de Olavide, de Sevilla, el Ayuntamiento de Las Cabezas de San Juan y la Asociación Cabeceña de Lucha contra la Droga “Sildavia”
- Convenio de Colaboración Educativa entre la Universidad Pablo de Olavide, de Sevilla y el Comité Pro-Parque Educativo Miraflores.
- Convenio Colaboración Educativa entre la Universidad Pablo de Olavide, de Sevilla y el Ayuntamiento de Camas.
- Convenio General de Colaboración entre Juniata College y la Universidad Pablo de Olavide, de Sevilla.
- Protocolo de Intenciones entre la Universidad Pablo de Olavide, de Sevilla, y el Consejo Superior de Investigaciones Científicas, C.S.I.C.
- Convenio Marco entre la Universidad Pablo de Olavide, de Sevilla, y la Federación de Organizaciones Andaluzas de Mayores (F.O.A.M.).
- Convenio de Cooperación Educativa entre la Universidad Pablo de Olavide, de Sevilla, y la Federación de Organizaciones Andaluzas de Mayores (F.O.A.M.).
- Convenio de Colaboración Educativa entre la Universidad Pablo de Olavide, de Sevilla, e Inerco, S.A.
- Convenio de Colaboración Educativa entre la Universidad Pablo de Olavide, de Sevilla, y San Florencio Asesores, S.L.
- Convenio de Colaboración entre la Consejería de Turismo y Deporte y la Universidad Pablo de Olavide, de Sevilla, para la realización de estudios sobre Ingresos Tributarios en los Municipios Turísticos.
- Protocolo de Colaboración Académica, Científica y Cultural entre la Consejería de Cultura de la Junta de Andalucía y la Universidad Pablo de Olavide, de Sevilla.
- Protocolo de Colaboración entre la Universidad Pablo de Olavide, de Sevilla, y el Ayuntamiento de Arahál, Ayuntamiento de La Lantejuela, Ayuntamiento de Marchena, Ayuntamiento de Paradas,

Ayuntamiento de Puebla de Cazalla, y sus correspondientes Asociaciones Empresariales.

- Convenio de Colaboración Educativa entre la Universidad Pablo de Olavide, de Sevilla y la Sociedad de Desarrollo Comarcal Campiña Siglo XXI.
- Protocolo General de Colaboración entre la Universidad Pablo de Olavide, de Sevilla y la Fundación Centro de Estudios Andaluces (C.E.N.T.R.A.).
- Convenio Específico entre la Consejería de Empleo y Desarrollo Tecnológico de la Junta de Andalucía y la Universidad Pablo de Olavide, de Sevilla, para la impartición del Master Universitario en Gestión de Calidad.
- Convenio de Cooperación Educativa entre la Universidad Pablo de Olavide, de Sevilla, y SADIEL, S.A.
- Protocolo General entre la Universidad Pablo de Olavide, de Sevilla y SADIEL, S.A.
- Convenio Colaboración Educativa entre Universidad Pablo de Olavide, de Sevilla, y Deutsche Bank.
- Protocolo de Colaboración entre la UPO, de Sevilla, y la Asociación Andaluza de Mediación Familiar, A.M.E.F.A.
- Convenio de Colaboración Educativa entre la UPO, de Sevilla, y la Asociación Andaluza de Mediación Familiar, A.M.E.F.A.
- Protocolo General de Colaboración entre la Universidad Pablo de Olavide, de Sevilla, y Radio ECCA Fundación Canaria.
- Convenio de Colaboración entre la Universidad Pablo de Olavide, de Sevilla, y el Municipio de Mayagüez (Estado Libre Asociado de Puerto Rico, Gobierno Municipal de Mayagüez).
- Convenio de Cooperación Educativa entre la Universidad Pablo de Olavide, de Sevilla, y el Sindicato Profesional de Vigilantes en Andalucía (S.P.V.).
- Convenio de Cooperación Educativa entre la Universidad Pablo de Olavide, de Sevilla, y Estévez Consulting Group.
- Convenio de Cooperación Educativa entre la Universidad Pablo de Olavide, de Sevilla, y Pert Consultores y Gerentes de Empresas, S.A.
- Convenio General de Colaboración entre la Universidad Pablo de Olavide, de Sevilla, y la Universidad de Valparaíso (Chile).
- Convenio de Cooperación Educativa entre la Universidad Pablo de Olavide, de Sevilla, y D. José de Castro Elías.
- Convenio Marco de Cooperación en Materia de Formación entre la Consejería de Justicia y Administración Pública y la Universidad Pablo de Olavide, de Sevilla.
- Protocolo General de Colaboración entre la Universidad Pablo de Olavide, de Sevilla, y la Federación de Servicios y Administraciones Públicas de Comisiones Obreras de Andalucía
- Protocolo General de Colaboración entre la Universidad Pablo de Olavide, de Sevilla, y la Asociación de Amigos y Usuarios de la Dehesa Matallana de Lora del Río, A.M.U.D.
- Convenio Marco entre la Universidad Pablo de Olavide, de Sevilla, y la Mancomunidad de Municipios del Bajo Guadalquivir.
- Convenio de Colaboración Educativa entre la Universidad Pablo de Olavide, de Sevilla, y la Mancomunidad de Municipios del Bajo Guadalquivir.
- Convenio de Colaboración entre la Universidad Pablo de Olavide, de Sevilla, y la asociación Cultural de Integración Sordo-Oyente (A.C.I.S.O.), para el establecimiento de Colaboración en materia de Integración social de sordos.
- Convenio Marco de Colaboración Institucional entre la Alcaldía Municipal de Arjona Bolívar y la Universidad Pablo de Olavide, de Sevilla
- Convenio entre la Universidad Pablo de Olavide, de Sevilla y la Corporación de Educación Superior I.A.F.I.C.

- Convenio General de Colaboración entre la Corporación Universitaria del Sinú Seccional Cartagena y la Universidad Pablo de Olavide, de Sevilla.
- Convenio General de Colaboración entre la Universidad Nacional de Piura (Perú) y la Universidad Pablo de Olavide, de Sevilla.
- Convenio Marco de Colaboración entre la Agencia Española de Cooperación Internacional y la Universidad Pablo de Olavide, de Sevilla.
- Convenio de Colaboración entre la Universidad de Huelva y la Universidad Pablo de Olavide, de Sevilla, en materia de Cooperación Administrativa.
- Convenio de Colaboración Educativa entre la Universidad Pablo de Olavide, de Sevilla y Backup.
- Convenio Específico de Colaboración entre la Universidad Pablo de Olavide, de Sevilla, y el Consejo Superior de Investigaciones Científicas (Instituto de Estudios Sociales de Andalucía), para la Realización de la encuesta “Solidaridad Cívica en Andalucía”.
- Convenio de Cooperación Educativa entre la Universidad Pablo de Olavide, de Sevilla, y “Cooperación” Instituto de Formación Sistémica.
- Convenio de Cooperación Educativa entre la Universidad Pablo de Olavide, de Sevilla, y la Asociación para el Estudio y la Investigación en Grupo “Lo Grupal”.
- Convenio de Cooperación Educativa entre la Universidad Pablo de Olavide, de Sevilla y la Universidad Internacional Menéndez y Pelayo.
- Protocolo General entre la Universidad Pablo de Olavide, de Sevilla y la Empresa Pública de Emergencias Sanitarias.
- Convenio Específico para el Desarrollo de un Programa de Doctorado Conjunto en Gestión de Patrimonio Histórico entre la Universidad Pablo de Olavide, de Sevilla y la Università degli Studi di Udine.
- Convenio Específico de Colaboración entre la Universidad Pablo de Olavide, de Sevilla (España) y la Universidad de Antioquia, Medellín (Colombia), para el establecimiento de un Programa Conjunto de Formación, Investigación e Intercambio de Docentes y Estudiantes, con el Instituto de Estudios Políticos de la Universidad de Antioquia.
- Convenio de Cooperación Educativa entre la Universidad Pablo de Olavide, de Sevilla, y Grupo Entorno, S.L.
- Convenio Específico de Colaboración Académica entre las Universidades: Atlántico, Cartagena, Caldas, Cauca, Nariño, Tolima, Tecnológica de Pereira y Pedagógica y Tecnológica de Colombia “Rudecolombia” y la Universidad Pablo de Olavide, de Sevilla.
- Convenio de Cooperación Educativa entre la Universidad Pablo de Olavide, de Sevilla, y Gestión de Servicios Técnicos Martín Arias, S.L.
- Convenio de Cooperación Educativa entre la Universidad Pablo de Olavide, de Sevilla, e Itsmo 94, S.L.
- Convenio de Cooperación Educativa entre la Universidad Pablo de Olavide, de Sevilla, y Dña. Ana S. Romo Salas.
- Acuerdo de Cooperación celebrado entre la Universidad Federal de Santa Catarina-UFSC (Santa Catarina, Brasil) y la Universidad Pablo de Olavide, de Sevilla (Sevilla, España).
- Convenio de Colaboración entre la Consejería de Presidencia de la Junta de Andalucía, la Consejería de Educación y Ciencia de la Junta de Andalucía y las Universidades Andaluzas, en relación con la Delegación de la Junta de Andalucía en Bruselas.
- Convenio de Cooperación Educativa entre la Universidad Pablo de Olavide, de Sevilla, y Detectives JM Asociados, S.L.
- Protocolo General de Colaboración entre la Universidad Pablo de Olavide, de Sevilla, y Acmas Huangdi S.L.
- Convenio de Colaboración entre la Universidad Pablo de Olavide, de Sevilla, y Acmas Huangdi S.L.

para la impartición de un Master en “Acupuntura Tradicional China y Moxibustión”

- Convenio de Cooperación Educativa entre la Universidad Pablo de Olavide, de Sevilla y la Empresa Pública del Suelo de Andalucía
- Protocolo General de Colaboración entre la Universidad Pablo de Olavide, de Sevilla, y Previsión Española S.A.
- Convenio Marco de Colaboración Académica y Científica en el Área de las Neurociencias entre la Universidad Pablo de Olavide, de Sevilla, y el Hospital Universitario de Valme
- Convenio de Cooperación Educativa entre la Universidad Pablo de Olavide, de Sevilla, y Outlet Andalucía S.L.
- Convenio de Cooperación Educativa entre la Universidad Pablo de Olavide, de Sevilla, e Istmo 94, S.L.
- Convenio de Cooperación Educativa entre la Universidad Pablo de Olavide, de Sevilla, y Dña. Ana S. Romo Salas

V.4. PROMOCION SOCIAL Y PARTICIPACIÓN UNIVERSITARIA

Con el fin de potenciar las relaciones y actividades de contenido social y cultural, se crea en el tercer trimestre del curso 1998-99, el Vicerrectorado de Promoción Social y Cultural. Desde el 21 de diciembre de 2001 este Vicerrectorado sufre un cambio tanto en su denominación como en su contenidos y pasa a llamarse Vicerrectorado de Promoción Social y Participación Universitaria, que retoma del antiguo Vicerrectorado las Aulas y Servicios ya existentes, y empiezan a gestarse otra serie de Aulas como el Aula de Cooperación para el Desarrollo y el Aula Abierta de Mayores.

Se crea asimismo la Unidad de Promoción Social y Participación Universitaria como punto de apoyo a las actividades que genera el Vicerrectorado.

ACTIVIDADES

- Celebración del Día de Lucha Mundial contra el SIDA. 22 de noviembre de 2001
- “El Canal de los Presos”. 19 al 23 de febrero 2002
- XVII Ciclo “Conocer el Flamenco”, con Marina Heredia. 21 de febrero de 2002
- Conferencia del Dr. Bernardo V. Carande. “El Derecho de Ramón Carande”. mayo 2002.
- Ciclo de conferencias “Pensamiento Político en el Siglo XXI”. 11 de marzo al 15 de mayo de 2002.
- Jornada de Presentación de la Asociación de Mujeres Gitanas Universitarias “Amuradi”, en la Universidad Pablo de Olavide, de Sevilla. 18 de marzo de 2002
- Seminario sobre Renta Básica. 13 al 16 de mayo 2002
- Colaboración Seminario Permanente de Cultura Jurídica. mayo 2002
- Globalización y Medio Ambiente. Río + 10, en el Camino hacia la Sustentabilidad. Actividades del Eje de Ecología del Foro Social de Sevilla. 17 de junio de 2002
- Foro de Autoridades Locales por la Inclusión Social. 18 y 19 de junio de 2002

A continuación se relacionan las actividades desarrolladas por las distintas Aulas dependientes de este Vicerrectorado:

Aula de Humanidades “Juan de Mal Lara”

- III Congreso de Barroco Latinoamericano. 8 al 12 de octubre de 2001
- Publicación de las Actas del “III Congreso de Barroco Iberoamericano”
- I Foro sobre Patrimonio y Turismo. Nuevas Salidas Profesionales a las Humanidades. 13 de diciembre de 2001
- “El Archivo General de Indias como Fuente para la Historia Moderna”. De diciembre 2001 a marzo 2002
- Taller “Italia vista por los Italianos”. 17 al 20 de diciembre de 2001
-
- Ciclo de Conferencias. “Identidad y Diversidad Religiosa en los Países del Mediterráneo”. 13, 20 y 27 de febrero y 6, 13 y 20 de marzo de 2002
- “Creación de Empresas Culturales”. 11 al 20 de marzo 2002

- Ciclo de conferencias. “Filohelenismo y Helenización”. 2 al 5 de abril de 2002
- III Ciclo de Conferencias. “Adquisición y Uso de Segundas Lenguas”. 8, 9, 10, 22, 23, 24 y 25 de abril de 2002
- Ciclo de conferencias. “Europa, el Mundo Mediterráneo y su Difusión Atlántica”. 8 y 24 de abril; 13, 20, y 27 de mayo 2002
- I Seminario de Estudios Flamencos. 22, 23, 24 y 26 de abril de 2002
- Ciclo de conferencias. “Educación en Valores y Multiculturalidad en Europa”. 9 y 10 de mayo de 2002
- Ciclo de conferencias. “Los Paisajes Sevillanos”. 23 al 29 de mayo de 2002

Aula de Derechos Humanos “José Carlos Mariátegui”

- III Ciclo Internacional de Conferencias “Interculturalidad, Democracia y Derechos Humanos”. Febrero, marzo 2002
- Jornadas Sobre el Status de los Ciudadanos Iberoamericanos ante el Ordenamiento Español: Nacionalidad, Extranjería y Registro Civil. 29 de mayo de 2002

Aula de Género

- “El Cuerpo y la Fotografía”. 19 de octubre al 14 de noviembre de 2001
- “La Construcción Cultural de las Masculinidades”. 12 al 14 de diciembre de 2001
- Conferencia “Mujeres en Zona de Conflicto”

Aula de Bienestar Social

- I Jornadas sobre Políticas Públicas y Estado de Bienestar: Género y Exclusión Social. 18 de enero y 29 de abril de 2002

Aula de Desarrollo Sostenible

- Ciclo de Conferencias. “Empresas Ecológicas en la Alimentación del Siglo XXI”. 17 al 21 de diciembre de 2001
- Premio al mejor Logotipo del Aula de Desarrollo Sostenible. 16 de mayo de 2002
- Celebración Día del Medio Ambiente en la Universidad Pablo de Olavide, de Sevilla. 20 de mayo de 2002

A.C.T.U.A. Aula de Cultura y Talleres Universitarios de Alumnos

- Ciclo de Música de Cámara

Concierto de Clausura del III Congreso de Barroco Iberoamericano. 10 de octubre de 2001

Concierto “Royal Brass Quintet”. 13 de noviembre de 2001

Cuarteto de Chelos. 10 de diciembre de 2001
Dúo de Violonchelo y Piano. 18 de febrero de 2002
Concierto “Ensemble Zelenka”. 13 de mayo de 2002

- Taller de Danzas Peruanas. 11 al 15 de febrero de 2002
- Universidad y Danza en la Universidad Pablo de Olavide, de Sevilla. 8 de noviembre de 2001
- Ciclo de Cine Social. 19 de febrero a 7 de mayo de 2002
- 2ª Edición del Concurso de Fotografía. “Un Día en las Universidades”. 14 de marzo de 2002
- Semana Cultural 2002. 6 al 10 de mayo

Teatro “Peripecias para juglares: El espectáculo de los sentidos”

Teatro “Línea Caliente”

Pasacalles y malabares

Exhibición de Capoeir.

Espectáculo “El Circo de la Palabra”

Espectáculo “Cuenta Cuentos”

Tertulia Literaria

Video-forum “Postales desde Europa”

Video-forum “Cuba y la Democracia”

Video-forum “Ciclo de Cortos”

Espectáculo de Flamenco

Concierto “Cuarteto de Cuerda”

Espectáculo de Jazz

Recital de Copla, Poema y Danza

Taller video-forum de Software Libre

Taller Economía Social y Ecologismo

Taller masaje Hindú, relajación y yoga

Taller Globoflexia

Taller de Comunicación y Resolución de Conflictos

Taller de Habilidades Participativas

Taller “Construyendo tu Universidad”

Charla-coloquio “Ley de Inmigración y consecuencia sociales”

Charla-coloquio de Renta Básica

Charla-coloquio “Régimen de pres@s F.I.B.E.S”

Carla-coloquio “Cuba, el ejemplo ignorado”

Mesa Informativa. “Tras los muros de la exclusión”

Mesa Informativa. “Prevención de E.T.S.”

Mesa Informativa. “Software Libre y Linux”

Puestos de artesanía

Puesto “La Ortiga”

- Taller de Audiovisuales. noviembre 2001 a junio 2002
- X Muestra de Teatro Universitario de Sevilla. 16 al 23 de mayo de 2002
- Premio de Artes Plásticas. mayo 2002

Aula de Voluntariado

ACTIVIDADES DE FORMACIÓN

Jornadas

- Colaboración con la asociación Alzheimer “Santa Elena” en el Día Mundial del Alzheimer, con una ponencia sobre “La Importancia del Voluntariado” en la sede de la asociación. 21 de septiembre
- Organización de las Jornadas Formativas sobre Participación Social, celebradas en el Paraninfo de la Universidad Pablo de Olavide, de Sevilla. 6 y 7 de noviembre de 2001
- Asistencia a la conferencia Europea de Apoyo al pueblo Saharaui, que se celebró en el Hotel Meliá Confort Macarena. Organizado por FEDISSAH (Federación Estatal de Instituciones Solidarias con el Pueblo Saharaui. 23,24 y 25 de noviembre de 2001
- Colaboración en las Jornadas sobre el Trabajo Social y las personas sordas con el Centro Cultural de Sordos Torre del Oro. Se celebró en el Paraninfo de la Universidad Pablo de Olavide, de Sevilla. 3 y 4 de diciembre de 2001
- Colaboración en las Jornadas “La Construcción de las Masculinidades” con el Aula de Género del Vicerrectorado de Promoción Social y Participación Universitaria de la Universidad Pablo de Olavide, de Sevilla, que tuvo lugar en el Paraninfo de la Universidad. 12,13 y 14 de diciembre de 2001
- Participación en una mesa redonda sobre “Voluntariado”, en las II Jornadas por la Solidaridad Intergeneracional, organizadas por el Departamento de Trabajo Social de la Universidad Pablo de Olavide, de Sevilla que se celebró en el Paraninfo de la Universidad. 17 y 18 de diciembre de 2001
- Asistencia a la Jornada “Los muros de la formación: tu indiferencia es la ignorancia”; organizadas por AMURADI (Asociación de Mujeres Gitanas Universitarias) y celebrada en el paraninfo de la Universidad Pablo de Olavide, de Sevilla. 18 de marzo de 2002
- Asistencia a la mesa redonda: “Tú respiras sin pensar, yo no pienso más que en respirar” organizado por la Federación Andaluza de Fibrosis Quística y celebrado en la Universidad Pablo de Olavide, de Sevilla. 23 de abril de 2002
- Asistencia a las Jornadas “El voluntariado Social. Retos para el futuro”., organizado por la Federación el Monte y Forja XXI., en el Hotel Meliá de Sevilla. 10 y 11 de mayo de 2002

Cursos

- Presentación de los libros: “Voluntarios. Habilidades y Técnicas” y “Voluntarios. Elaboración de proyectos sociales”, en la Universidad Pablo de Olavide, de Sevilla. 19 de diciembre de 2001
- Organización del Curso “Acción Social para la Comunidad Gitana” con la asociación “Unión Romani Andalucía”, celebrado en la Universidad Pablo de Olavide, de Sevilla. 24 de abril al 14 de mayo de 2002

ACTIVIDADES DE SENSIBILIZACIÓN

- Día Internacional del Voluntariado en Nervión Plaza, en colaboración con las asociaciones y entidades: Agencia Andaluza del Voluntariado, Instituto Andaluz de la Mujer, Instituto Andaluz de la Juventud, Delegación Provincial de la Consejería de Educación y Ciencia, Delegación Provincial de la Consejería de Medio Ambiente, Universidad de Sevilla, Universidad Pablo de Olavide, de Sevilla, Diputación de Sevilla, Ayuntamiento de Sevilla, Plataforma de voluntariado Social de Sevilla, Federación de O.N.G.D. de Sevilla, Asociación Alternativa Joven, Asociación Alternativa Abierta, Asociación Madre Coraje y Gerón con los Mayores. 4 y 5 de diciembre de 2001
- III Fiesta del Voluntariado en la Universidad Pablo de Olavide, de Sevilla, en colaboración con: Agencia Andaluza del voluntariado, C.I.V.A.(Centro de iniciativa al voluntariado andaluz de la Consejería de Asuntos Sociales), Diputación provincial de Sevilla, ASNADIS (Asociación Sierra Norte para la Atención de la personas Disminuidas), ADAC (Asociación de Deficiencias del Crecimiento y Desarrollo), CAMF (Confederación Andaluza de Minusválidos Físicos), Madre Coraje, ADIMA (Asociación de Deficiencias del Crecimiento y Desarrollo), Alternativa Joven, Entreculturas, Fe y Alegría, LEN (La Alegría de los Niños), Unión Romaní, Mensajeros de la Paz, Solidaridad Don Bosco, Federación Andaluza de “Fibrosis Quística”, Gerón con los Mayores, Alternativa Abierta, ENLACE, Ecologistas en Acción y Asamblea de Cooperación por la paz. 11 de diciembre de 2001

CAMPAÑAS SOLIDARIAS

- Colaboración en la Campaña de Navidad “Los mayores creen en los Reyes Magos” con GUIPO (Grupo Universitario Independiente de la Universidad Pablo de Olavide, de Sevilla), y Mensajeros de la Paz, celebrada en el Pasaje de la Ilustración. 17,18 y 19 de diciembre de 2001
- Campaña “Juntos por África”: Dale el Mejor Final a la Peseta, en colaboración con Intermón-Oxfam, en la Universidad Pablo de Olavide, de Sevilla. Febrero a mayo de 2002
- Campaña de Radiografías Inservibles en colaboración con la Asociación de Farmacéuticos sin Fronteras, en la Universidad Pablo de Olavide, de Sevilla. Marzo a mayo de 2002
- Campaña de recogida de Toner vacíos, ropa usada y medicamentos en colaboración con la asociación Madre Coraje en la Universidad Pablo de Olavide, de Sevilla. Abril a mayo
- Campaña de recogida de ropa de abrigo, comida no perecedera y productos de higiene, en colaboración con el grupo “Red de Apoyo: Ninguna persona es ilegal”, para los inmigrantes asentados en Huelva. Mayo

CUESTACIONES

- Cuestación con la asociación Alzheimer Santa Elena en el Centro de la Ciudad de Sevilla. 21 y 22 de septiembre
- Cuestación con la A.E.C.C. (Asociación Española contra el Cáncer) en Torretriana. 9 de mayo de 2002

VISITAS

- Visita a la Prisión de Mujeres de Alcalá de Guadaíra (Sevilla), para asistir al acto “Abanico de Colores” con motivo del X aniversario del Centro, organizado por Unión Romaní Andalucía. 15 de mayo de 2002

SEMINARIOS Y CICLOS DE CONFERENCIAS

Seminarios de Formación cada 15 días, en horario de mañana y tarde, desde principios de noviembre hasta finales de mayo en la Universidad Pablo de Olavide, de Sevilla:

- Conferencias sobre Personas Mayores y Discapacitados. Asociación Alzheimer “Santa Elena”, Gerón con los Mayores, TANDEM (Asociación de Padres con Hijos Discapacitados Psíquicos), ADAC (Asociación de Deficiencias del Crecimiento y Desarrollo). 14 de febrero de 2002
- Conferencias sobre Infancia y Juventud. Asociación de Padres con hijos Autistas y otros trastornos generalizados del desarrollo. Fundación Gota de Leche. Asociación Alternativa Abierta ADIMA (Asociación para la Defensa de la Infancia Maltratada en Andalucía). 19 de febrero de 2002
- Conferencias sobre Drogodependencia y Salud. Asociación “Corazón y Vida”, Asociación “Española contra el Cáncer”, Fundación Proyecto Hombre. Asociación “Rompe tus Cadenas”. 26 de febrero de 2002
- Conferencias sobre Minorías Étnicas. Asociación “Unión Romaní Andalucía” Asociación España con ACNUR, ATIME, CARITAS 7 de marzo de 2002
- Conferencia de Sensibilización sobre África en colaboración con la Fundación Intermón celebrada en la Universidad Pablo de Olavide, de Sevilla. 14 de febrero
- Conferencias de Profesores Universitarios en la Fundación Proyecto Hombre
- Desarrollo Naturaleza y Globalización, impartida por el profesor D. Juan Francisco Ojeda, en la sede de la Fundación Proyecto Hombre. 9 de mayo
- Comercio Justo, impartida por la profesora Dña. Blanca López Catalán, en la sede de la Fundación Proyecto Hombre. 23 de mayo
- I Encuentro de Voluntarios en la Universidad Pablo de Olavide, de Sevilla. 23 de mayo
- Programa de Voluntariado “Construyendo Solidaridad” en el Hospital Duque del Infantado desde el mes de abril de 2002

Centro de Información Juvenil (C.I.J.)

En el contexto del Convenio firmado entre el Instituto de la Juventud y la Universidad Pablo de Olavide, de Sevilla, se reconoció a C.A.S.A. (Centro de Atención y Servicio al Alumnado) como Centro Oficial de Información Juvenil (C.I.J.), a través del cual se realizaron actividades tales como campañas de prevención y concienciación en materia de educación vial, actuaciones que promueven hábitos de vida saludable, y diseño de proyectos para la realización de campos de trabajo, entre otros.

V.5. RELACIONES INTERNACIONALES

Las actividades desarrolladas a lo largo del curso 2001-2002 se relacionan a continuación:

- Consolidación de la página web de la Oficina de Relaciones Internacionales y Cooperación, donde se publica la información sobre programas internacionales y becas para estudiar en el extranjero, con la garantía de una permanente actualización.
- Puesta en marcha de una lista de distribución de novedades de la página web de la Oficina de Relaciones Internacionales y Cooperación con más de 300 suscriptores.
- Actualización de las guías para estudiantes extranjeros en español, inglés y alemán.

Programas de Cooperación e Intercambio Universitario

Programa Sócrates:

- Firma de acuerdos bilaterales con 27 Instituciones de Educación Superior europeas que generan el intercambio de 47 estudiantes y 14 misiones docentes de corta duración, para el próximo curso 2002-2003.

Programa Leonardo:

- Participación en un proyecto Leonardo coordinado por la Universidad de Bérgamo (Italia)

Programa ALFA:

- Gestión y participación en una red con la participación de Universidades de Alemania, Austria, Colombia, Ecuador y Perú, en el Área de Trabajo Social y Derechos Humanos.
- Gestión y participación en una red para la elaboración de un programa de Formación para la Gestión Institucional en el ámbito de las Relaciones Internacionales (Subprograma A), en sociedad con Universidades de Argentina, Chile, Brasil y Uruguay, por parte americana y España, Portugal y Francia, por parte europea.

Programa de Cooperación Interuniversitaria:

- Intercambio

Fase AL.E.2002:

25 profesores recibidos

5 estudiantes recibidos

En valores relativos (respecto al número de estudiantes, profesores y gestores de la Universidad) es la oferta y la recepción más importante del total de las Universidades españolas con un índice incluso mayor que el año anterior.

Fase E.AL.2002:

21 profesores seleccionados

2 estudiantes seleccionados como titulares.

- Redes Temáticas de docencia:

La Universidad Pablo de Olavide, de Sevilla, continúa coordinando y liderando una red, a la que se asociaron la Universidad de Salamanca y la Universidad de Murcia, por parte española, y las Universidades de Cuenca (Ecuador), Nacional de Piura (Perú) y Pedagógica y Tecnológica de Colombia, por parte americana.

Seguimos participando como socio en otra red coordinada por la Universidad Complutense de Madrid, de la que forma parte también la Autónoma de Barcelona, por parte española y la Universidad Técnica de Machala (Ecuador), la Universidad Católica Boliviana de La Paz (Bolivia), Universidad de Lima (Perú), por parte americana.

Ejecución de programas específicos con Texas Tech University en Estados Unidos, que incluyen:

- Programa de estancia de profesores en formación de la Universidad Pablo de Olavide, de Sevilla, que suponen la acogida por parte de la Texas Tech University de 3 profesores de nuestra Universidad por semestre, con el rango de Profesor Ayudante.
- Programa de acogida a profesores seniors (numerarios) de la Universidad Pablo de Olavide, de Sevilla.
- Programa de intercambio de estudiantes (5) con reconocimiento de estudios realizados en el extranjero.
- Establecimiento en el Campus de la Universidad Pablo de Olavide, de Sevilla, de la Texas Tech University Center en Sevilla, que implica la acogida de una media de 80 estudiantes de la Tech University por semestre.

Ejecución de 2 convenios específicos con la Pontificia Universidad Católica del Perú:

- Programa General: Intercambio de 5 estudiantes de pregrado
- Programa Específico para estudiantes de la Licenciatura de Humanidades: Intercambio de 12 estudiantes. Este programa forma parte de un programa de mayor alcance que se concretará en un horizonte de 3 años para el desarrollo de un proyecto de formación en etnohistoria americana a nivel doctoral, programa que sería único en su género en Europa.

Ejecución de un convenio específico con la Universidad de Valparaíso de Chile, lo que supone un intercambio de 6 estudiantes de la Diplomatura de Trabajo Social.

Gestión y tramitación de 6 solicitudes de diferentes equipos de investigación de la Universidad en el Programa de Cooperación para América Latina y el Magreb, conjunto entre la Consejería de Presidencia, la

Consejería de Educación y las Universidades andaluzas, y en cuya elaboración participó la Oficina de Relaciones Internacionales y Cooperación.

Gestión y tramitación de 3 solicitudes de otros tantos equipos de investigación de la Universidad para los Programas de Cooperación Científica y Educativa de la Comisión Mixta de los Ministerios de Educación y Asuntos Exteriores en el año 2001, de las cuales un proyecto de cooperación fue seleccionado.

Ejecución del Programa de Intercambio y Movilidad Académica (PIMA) de la Organización de Estados Iberoamericanos. Han sido puestas en marcha las dos redes aprobadas, una para el Área de Derecho (con la Pontificia Universidad Católica del Perú y la Universidad Nacional de Catamarca, Argentina) y otra para el Área de Historia (con la Universidad de Cuenca, Ecuador y con la Universidad Veracruzana, México). En ambos casos la Universidad Pablo de Olavide, de Sevilla, ejerce de coordinadora, y se trata de un programa de intercambio de estudiantes (flujos de 2 estudiantes de cada Universidad a las otras dos integrantes de la Red, que suponen la movilidad de 12 estudiantes en cada una de ellas en periodos semestrales) con reconocimiento académico de los estudios realizados en el extranjero. La importancia relativa es que se trata de 2 redes de las 7 nuevas aprobadas para el año 2002, sobre un total de 14 si incluimos las 7 de 2001 que han sido renovadas

La presencia de la Universidad Pablo de Olavide, de Sevilla, en foros de carácter internacional se ha visto definitivamente consolidada con la participación en diversos eventos internacionales (Reunión de Coordinación del Programa de Intercambio y Movilidad Académica (PIMA) en Perú, reunión responsables de otras redes PIMA, reunión de evaluación PIMA, Seminario/Congreso Internacionalización de universidades en Chile, Seminario sobre Diseño Curricular y Reconocimiento Académico en la Movilidad Estudiantil en Argentina).

La Oficina de Relaciones Internacionales y Cooperación, desarrolla una importante tarea de asistencia en materia de gestión ante la Oficina de Extranjeros de la Delegación del Gobierno en Andalucía, procurando facilitar los trámites necesarios para la normalización de las estancias de los estudiantes extranjeros de la Universidad Pablo de Olavide, de Sevilla, ya sean los pertenecientes a los programas de doctorado, como los participantes en los distintos programas de intercambio. En este sentido se ha actuado en 20 casos para la ampliación de las estancias de estudiantes extracomunitarios, bien mediante la expedición de la Tarjeta de Estudiante, bien mediante la autorización para duplicar el permiso de estancia en los casos de personas procedentes de países que no necesitan visado para el ingreso.

V.6. FUNDACIÓN UNIVERSIDAD-SOCIEDAD DE LA UNIVERSIDAD PABLO DE OLAVIDE, DE SEVILLA

La Fundación Universidad-Sociedad de la Universidad Pablo de Olavide, de Sevilla, es una organización sin ánimo de lucro, con personalidad jurídica propia e independiente, que se constituye en el año 2001 con el objeto de fomentar y desarrollar el diálogo y la comunicación entre la Universidad Pablo de Olavide, de Sevilla y los distintos agentes económicos y sociales, fomentar la relación de la Universidad con la empresa a través de prácticas para la formación de los estudiantes y titulados de la Universidad Pablo de Olavide, de Sevilla, con el objetivo de integrar a los mismos en el mundo empresarial. La Fundación actúa como Centro de Información y Coordinación de aquellas empresas que deseen establecer relaciones especiales con la Universidad para su mejor desarrollo, la integración social y el perfeccionamiento de la economía andaluza.

El Patronato ejerce el gobierno, la administración y la representación de la Fundación. Está compuesto por diez miembros:

- Representantes del ámbito universitario:

La Excmo. y Magfca. Sra. Rectora de la Universidad Pablo de Olavide, de Sevilla. Presidenta.

El Excmo. Sr. Vicerrector de Investigación de la Universidad Pablo de Olavide, de Sevilla.

El Excmo. Sr. Presidente-Ejecutivo de la Fundación Universidad-Sociedad.

Tres miembros designados por la Comisión Gestora de la Universidad Pablo de Olavide, de Sevilla.

- Representantes de los intereses sociales:

i

El Presidente del Consejo de Administración de la Universidad Pablo de Olavide. Vicepresidente

Tres miembros designados por el Consejo de Administración de la Universidad Pablo de Olavide, de Sevilla.

La Junta Rectora está compuesta por cinco miembros:

Presidente: La Presidenta del Patronato.

Vicepresidente: El Vicepresidente del Patronato.

El Excmo. Sr. Presidente-Ejecutivo de la Fundación Universidad-Sociedad.

El Excmo. Sr. Vicerrector de Investigación de la Universidad Pablo de Olavide, de Sevilla

Un miembro elegido de entre los patronos designados por el Consejo de Administración de la Universidad Pablo de Olavide, de Sevilla.

El Presidente Ejecutivo es designado por el Patronato, y ejerce las facultades de dirección y representación de la Fundación Universidad-Sociedad de la Universidad Pablo de Olavide, de Sevilla.

La Fundación Universidad-Sociedad se ha estructurado en este curso académico en dos áreas funcionales claramente diferenciadas: Área de Formación y Área de Innovación y Desarrollo Tecnológico, incorporando además el Servicio de Orientación Profesional de la Universidad Pablo de Olavide, de Sevilla, integrado en el Programa Andalucía Orienta que subvenciona la Consejería de Empleo y Desarrollo Tecnológico de la Junta de Andalucía.

ÁREA DE FORMACIÓN

Su actividad principal se centra en la gestión de las prácticas en empresas y cursos de formación de Postgrado -Maestría Universitaria y Especialista Universitario, así como cursos de Formación Especializada-.

Prácticas

En este curso académico, los estudiantes de la Universidad Pablo de Olavide, de Sevilla, han realizado un total de 532 prácticas en 339 entidades, organismos y empresas. Los Convenios de Cooperación Educativa tramitados durante el curso académico 2001/02 ascienden a un total de 102, que comparados con los firmados durante el curso académico anterior, suponen un considerable incremento de las relaciones entre la Universidad Pablo de Olavide, de Sevilla y las empresas de su entorno.

Los tres tipos de prácticas que gestiona la Fundación son:

- **PRAEM:** Programa de prácticas organizado por la Consejería de Educación y Ciencia de la Junta de Andalucía, la cual, en colaboración con las Universidades andaluzas, desarrolla una serie de acciones destinadas a la formación de los estudiantes universitarios, con idea de facilitar la toma de contacto de éstos con el mundo laboral y procurar su inserción profesional. Las Universidades sacan sus correspondientes convocatorias de prácticas, y cualquier estudiante matriculado en una Universidad andaluza puede optar a cualquiera de las plazas ofertadas. El estudiante recibe 440,40 Euros mensuales.
- **REGLADAS O ACADÉMICAS:** Son aquellas incluidas en los Planes de Estudio de determinadas titulaciones de la Universidad Pablo de Olavide, de Sevilla, por lo que no son prácticas remuneradas. Los estudiantes deben matricularse de la asignatura de prácticas para poder entrar como becarios/as en una empresa. Su duración oscila entre 90 y 250 horas.
- **INSERCIÓN PROFESIONAL:** En este caso las empresas, mediante un “documento de oferta de prácticas”, comunican a la Fundación Universidad-Sociedad, los perfiles que demandan y el número de plazas para admitir a alumnos en prácticas. Son prácticas remuneradas por parte de la Empresa. La duración máxima es de 6 meses (ampliables excepcionalmente a 9 meses).

		CURSO 00/01	CURSO 01/02	VARIACIÓN
T O T A L	Nº CONVENIOS COOPERACIÓN EDUCATIVA	72	102	141,7%
	Nº PLAZAS PRÁCTICAS	352	532	151,1%
P R A E M	Nº CONVENIOS PRAEM	16	22	137,5%
	Nº PLAZAS PRÁCTICAS	36	39	108,3%
	APORTACIÓN CONSEJERÍA EDUCACIÓN Y CIENCIA	24.881,90	44.763,50	179,9%
	APORTACIÓN EMPRESAS	8.654,60	42.298,07	488,7%
R E G L A D A S	DTS	232	228	
	LADE	-	23	
	DCCEE	26	31	
	DRRL	20	29	
	LC Ambientales	-	63	
	L Humanidades	-	43	
	TOTAL	278	417	150,0%
I N S E R C I Ó N	Nº EMPRESAS	12	31	258,3%
	Nº PLAZAS PRÁCTICAS	38	76	200,0%

CUADRO DE EVOLUCIÓN DE LAS PRÁCTICAS EN EMPRESAS

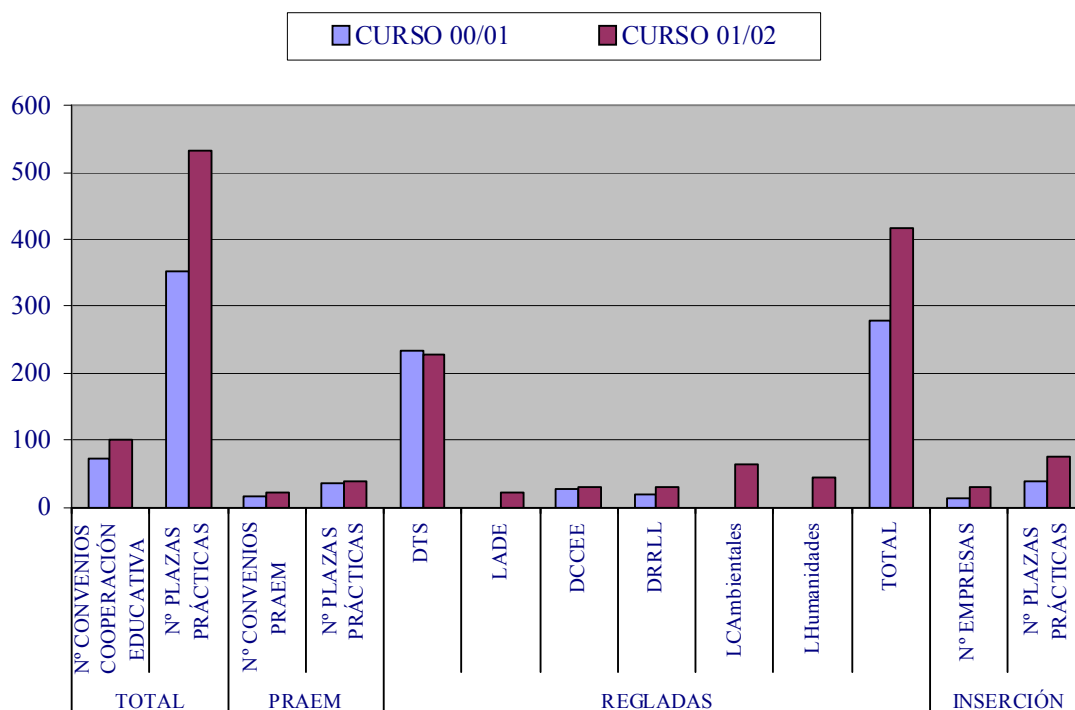

Cursos

Este es el primer curso académico en que la Fundación Universidad-Sociedad, por encomienda de la Universidad Pablo de Olavide, de Sevilla, ha comenzado a gestionar cursos de Postgrado. La relación de programas de Postgrado gestionados en el curso académico 2001/02 es la siguiente:

- I Edición de la Maestría en Gestión de la Calidad.
- I Edición de la Maestría en Acupuntura Tradicional China y Moxibustión.
- Curso de Especialista Universitario en Gestión de Empresas Cooperativas.
- Curso de Especialista Universitario en Calidad en Empresas de Economía Social.
- Curso de Español para Extranjeros.
- Summer Internship Program.

ÁREA DE INNOVACIÓN Y DESARROLLO TECNOLÓGICO

Un objetivo primordial de la Fundación Universidad-Sociedad es favorecer la generación de conocimiento en las distintas áreas, a partir de la integración de intereses científicos, tecnológicos e industriales, así como promover la relación entre la investigación universitaria y la empresa, para obtener el máximo beneficio social de los esfuerzos investigadores de la Universidad Pablo de Olavide, de Sevilla.

Por estos motivos surge la necesidad de crear el Área de Innovación y Desarrollo Tecnológico de la Fundación Universidad-Sociedad, cuya actividad está estrechamente ligada con el Vicerrectorado de

Investigación de la Universidad Pablo de Olavide, así como con la Oficina de Transferencia de Resultados de Investigación de la Universidad (O.T.R.I.).

El área de Innovación y Desarrollo Tecnológico tiene como proyecto central la implantación de un futuro Parque Científico y Tecnológico en el Campus Universitario, que se constituya en un entorno favorable para la creación y el desarrollo de empresas innovadoras, que facilite la transferencia de conocimientos y tecnología generados en los grupos de investigación y fomente las actitudes emprendedoras de los universitarios, posibilitando la aparición de “spin-offs” y “start-ups” en la Universidad Pablo de Olavide, de Sevilla.

SERVICIO DE ORIENTACIÓN PROFESIONAL

En enero de 2002, la Universidad Pablo de Olavide, a través de la Fundación Universidad-Sociedad, puso en marcha un Servicio de Orientación Profesional, subvencionado por la Consejería de Empleo y Desarrollo Tecnológico de la Junta de Andalucía, dentro del Programa Andalucía Orienta, en el que se ofrecen servicios de información y asesoramiento en la búsqueda de empleo.

Qué ofrece el Servicio?

- Orientación individualizada y grupal.
- Información sobre el mercado laboral.
- Ayuda en autoconocimiento y posicionamiento en el mercado laboral.
- Técnicas de búsqueda de empleo.
- Acompañamiento en la búsqueda de empleo.
- Mantenimiento del puesto de trabajo.
- Talleres de búsqueda de empleo y de entrevista de trabajo.

Desde su puesta en marcha se ha atendido a 151 personas, de las que 43 son hombres (28%) y 108 mujeres (72%).

En el mes de julio de 2002 se celebró el primer Taller de Entrevista de 12 horas de duración, repartidas en cuatro días, el cual tuvo una buena aceptación por parte de los asistentes.

Las acciones que se han llevado a cabo para la difusión del Servicio en este Curso Académico son:

- Envío de nota de prensa a los medios.
- Entrevista del Presidente-Ejecutivo de la Fundación en ABC.
- Charlas al alumnado de las distintas Facultades de la Universidad Pablo de Olavide, de Sevilla.
- Participación en el Programa Éxitus de la Universidad, dando diversas charlas sobre Búsqueda de Empleo, Currículum Vitae y Taller de Entrevista.

Los Cursos y Jornadas organizados por la Consejería de Empleo y Desarrollo Tecnológico para las Técnicas del Servicio en este curso académico son:

- “La orientación profesional en el programa Andalucía Orienta”.
- “Proceso de cumplimentación de Currículum Vitae del Servicio Andaluz de Colocación y su aplicación informática”.
- Jornadas: “Creatividad, transversalidad y diálogo en el sistema Andalucía Orienta”.
- Jornadas: “Estrategias de empleo a personas con discapacidad: orientación e integración laboral en Sevilla”.

RELACIONES CON ENTIDADES Y EMPRESAS

La Fundación Universidad-Sociedad aspira a convertirse en ventanilla única de la Universidad Pablo de Olavide, de Sevilla, para promover, fomentar y facilitar las relaciones de la Universidad con las instituciones y empresas de su entorno y, en definitiva, con la sociedad.

Actividades Realizadas en este Curso Académico

- Visitas a empresas e instituciones.
- Jornadas Andaluzas de Orientación para el empleo, en Jerez de la Frontera, el 27 de Septiembre de 2001.
- Jornadas sobre Nuevas Estrategias de Empleo y Formación ante la Sociedad del Conocimiento, en Bilbao, el 8 de Noviembre de 2001
- FIBES. Foro de Empleo y Formación ABC Nuevo Trabajo en el Palacio de Congresos y Exposiciones de Sevilla, los días 14 y 15 de Noviembre de 2001.
- Seminario sobre Fundaciones Andaluzas, el 11 de Diciembre de 2001, en Sevilla.
- Jornadas sobre medidas de apoyo a la Innovación Tecnológica de las Empresas, el 7 de Marzo de 2002, en Córdoba.
- I Congreso sobre Nuevas Tecnologías y Transformación del Empleo, del 7 al 9 de Abril de 2002, en el Palacio de Congresos de Granada.
- Jornadas sobre Innovación Tecnológica y Creación de Empresas, el 20 y 21 de Marzo, en Granada.
- Congreso sobre generación y financiación de Spin-Offs académicos.
- Participación en el Programa Universidad Emprende de la Confederación de Empresarios de Andalucía.
- Participación de la Fundación Universidad-Sociedad en representación de la Universidad Pablo de Olavide, de Sevilla, en las siguientes redes:
- Red de Servicios Universitarios de Empleo de España (Univempleo)
- Red Universitaria Andaluza de Fomento de Empleo (RUAFE)
- Por otra parte, la Fundación se ha integrado en:
- La Confederación Española de Fundaciones (CEF).
- Red Andaluza de Fundaciones Universidad-Empresa (RAFUEM).

V.7. FUNDACIÓN PABLO DE OLAVIDE

Después de la reunión de la Fundación Pablo de Olavide, celebrada en la localidad de Fuente Palmera en abril de 2001 se establecieron las líneas prioritarias de actuación de la Fundación Pablo de Olavide. Establecidos sus Órganos de Gobierno y funcionamiento según lo previsto en los Estatutos de la mencionada Fundación, se puso la mira en la organización del Primer Congreso Pablo de Olavide.

Para debatir sobre Desarrollo Local, financiación de la Administración Local y participación política es por lo que se convocó a todos los alcaldes y concejales de los municipios de Andalucía al I Congreso Fundación Pablo de Olavide.

El I Congreso Fundación Pablo de Olavide se llevó a cabo en dos jornadas entre el viernes 22 de marzo y el sábado 23 de marzo de 2002 y en él intervinieron juristas, políticos y técnicos en Desarrollo Local.

La Fundación quiere estar presente en los pueblos que la conforman aportando una visión histórica que haga perdurar las formas sociales que les son propias. Por ello, en distintas reuniones, además de la propia de dicho Congreso, los cronistas han propuesto sus esquemas de trabajo para conservar y mantener vivo el patrimonio histórico de cada una de las localidades.

Además, en el año de 2001 se celebró la reunión de la Fundación Pablo de Olavide donde se adjudicaron los galardones del 2.º Premio Fundación Pablo de Olavide, de Sevilla.

De entre los cuatro proyectos seleccionados, el titulado “Electrificación Fotovoltaica para la Comunidad de Tuutin Entza” fue distinguido con el Primer Premio a la Mejor Iniciativa de Desarrollo Local en Andalucía y América Latina.

El Proyecto titulado “A la Cultura por la Escultura” fue distinguido con el Primer Premio Fundación Pablo de Olavide al Mejor Proyecto ya concluido ligado al Desarrollo Local entre los municipios de Andalucía y América y el titulado “El Consorcio para el Desarrollo de la Comarca de Las Villas. La Gran Oportunidad” fue distinguido con la Mención Honorífica del 2.º Premio.

En las distintas reuniones de trabajo que ha mantenido el Patronato de la Fundación, celebradas en Fuente Palmera, Cañada Rosal, Arquillos y en la propia Universidad Pablo de Olavide, de Sevilla, se ha tratado de incentivar el desarrollo social y cultural de cada una de las localidades que conforman dicha Fundación. Fruto de ello ha sido la concesión por la Consejería de Obras Públicas y Transportes de una obra emblemática consistente en la erección de una plaza conmemorativa de la figura de Pablo de Olavide.

Además de iniciar los trámites para solicitar la financiación comunitaria dentro de los programas de la Unión Europea LIEDER +, EQUAL, INTERREG II, la Fundación Pablo de Olavide ha apoyado el Proyecto de Colonización que emprendió el Ayuntamiento de Carboneros, municipio integrado en la Fundación.

VI. ADMINISTRACIÓN Y SERVICIOS UNIVERSITARIOS

VI. 1 BIBLIOTECA

Este curso académico la Biblioteca de la Universidad Pablo de Olavide, de Sevilla, se ha trasladado a un nuevo edificio. Este edificio refleja y facilita el cumplimiento de la misión que la Biblioteca se ha propuesto: ser un centro de recursos para el aprendizaje, la docencia y la investigación, así como un lugar de encuentro de la Comunidad Universitaria.

La Biblioteca ofrece en esta primera fase 685 puestos de trabajo, entre los que se incluyen puestos para la consulta de materiales audiovisuales, salas de trabajo en grupo, equipos informáticos, etc. Desde la Biblioteca se pretende, además de facilitar el acceso a toda clase de recursos de información, proporcionar el entorno y el equipamiento necesario para la utilización de estos recursos.

Durante el curso académico 2001-2002 la Biblioteca de la Universidad Pablo de Olavide, de Sevilla, ha continuado con su política de incorporación masiva de recursos electrónicos a la colección. Son ya 3.250 las revistas electrónicas y 46 las bases de datos, muchas de ellas a texto completo, a las que se pueden acceder desde la Intranet de la Universidad.

La contratación de recursos electrónicos se ha visto decididamente impulsada desde el Consorcio Andaluz de Bibliotecas Universitarias, que tiene como uno de sus objetivos que todos los universitarios andaluces puedan acceder a una colección significativa de recursos de información electrónicos. La consolidación del CBUA, del que es miembro la Universidad Pablo de Olavide, de Sevilla, es uno de los hechos que destacan en el curso 2001/2002.

RECURSOS DE LA BIBLIOTECA

Presupuesto

La Universidad Pablo de Olavide, de Sevilla, dispone para el año 2002 de 768.237 euros para la adquisición de materiales bibliográficos, independientemente de la inversión que realicen los Departamentos en el mismo concepto. Este presupuesto representa el 2,18 % del presupuesto total de la Universidad. En cuanto a la ratio adquisiciones/usuario la Universidad Pablo de Olavide, de Sevilla, ocupó en el año 2001 el noveno lugar entre todas las Universidades españolas.

Las cifras anteriores demuestran claramente el esfuerzo presupuestario que está realizando la Universidad Pablo de Olavide, de Sevilla, para dotar a la Biblioteca de una colección de recursos de información adecuada a las necesidades y expectativas de sus usuarios.

Fondos bibliográficos: la biblioteca híbrida

La biblioteca híbrida es la denominación que se da a las bibliotecas que ofrecen a sus usuarios colecciones tanto impresas como digitales a través de una serie de servicios en el nuevo entorno de la sociedad de la información. La Biblioteca de la Universidad Pablo de Olavide, de Sevilla, ha fomentado desde su creación la gestión de colecciones digitales comenzando con la puesta en servicio de 3.250 revistas electrónicas y 46 bases de datos documentales a través de la Intranet de la Universidad. Al mismo tiempo, los fondos bibliográficos impresos y electrónicos se han incrementado en un 53,73% respecto al año anterior. La confluencia de colecciones impresas y digitales ha enriquecido los fondos bibliográficos de la Biblioteca y ha mejorado considerablemente la disponibilidad de la información.

El proceso técnico de los fondos impresos y digitales continúa realizándose adecuadamente de manera que la Biblioteca logra que el 100% de sus fondos estén informatizados, ocupando uno de los primeros puestos entre las Bibliotecas Universitarias españolas.

El fondo de la biblioteca híbrida está compuesto por:

Colección	Tipo de documento	Ejemplares
Colecciones impresas	Monografías	47.889
	Revistas	630
Colecciones digitales	Revistas electrónicas	3.250
	Bases de datos	46
	Otros documentos: DVD, sitios web, etc.	1.250
Fondo total		53.065

Monografías:

En el curso 2001/2002, la Biblioteca ha aumentado sus fondos con un total de 16.949 ejemplares, correspondientes a 13.515 títulos. En la actualidad, la Biblioteca cuenta con 47.889 volúmenes y 1.250 títulos de materiales especiales (Vídeos, CD-ROM, etc.).

Todos los fondos han sido procesados y están a disposición de los usuarios, la mayoría en sistema de libre acceso.

Suscripciones de publicaciones:

Durante el curso 2001/2002 la Biblioteca ha suscrito un total de 630 títulos de publicaciones periódicas impresas.

Además de las publicaciones periódicas impresas, la Biblioteca de la Universidad Pablo de Olavide, de Sevilla, ha suscrito licencias de acceso a portales de revistas electrónicas de cobertura temática general (IDEAL de Academic Press, Kluwer Online, Elsevier ScienceDirect) o especializada (IEEE/IEE Electronic). Estas licencias se han contratado en el seno del Consorcio de Bibliotecas de Universidades de Andalucía.

Bases de datos:

El total de bases de datos disponibles es de 46, algunas de las cuales ofrecen el texto completo de los documentos, sobre todo en los campos jurídico y económico, otras son factuales, es decir, recogen datos estadísticos o cronológicos y la mayoría son bases de datos referenciales.

Bases de datos disponibles desde la Intranet de la Universidad Pablo de Olavide, de Sevilla

Nombre	Contenido	Materia	Suscrita por:
ABI/Inform Global Ed.	Texto completo	Economía	UPO
ARANZADI			
Legislación			
Legislación vigente			
Legislación de Andalucía			
Legislación Comunidades Autónomas			
Convenios colectivos			
Jurisprudencia T.S			
Jurisprudencia Constitucional			
Tribunales Menores: TSJ, AN, TEAC y AP	Texto completo	Derecho	UPO
Arts & Humanities Citation Index	Bibliográfico	Arte y Humanidades	CICA
Autoridades de la Biblioteca Nacional	Bibliográfico	Multidisciplinar	UPO
Bibliografía Nacional Española	Bibliográfico	Multidisciplinar	UPO
Business Source Premier	Texto completo	Economía	CICA
CAB Abstracts	Bibliográfico	Biología y Agricultura	CICA
Chemical Abstracts	Bibliográfico	Química	CICA
CSIC	Bibliográfico	Multidisciplinar	UPO
Current Index to Statistics Records	Factual	Economía	UPO
EL DERECHO			
Legislación			
Jurisprudencia			
Derecho de Familia	Texto completo	Derecho	UPO
Econ-Lit	Bibliográfico	Economía	UPO
Eric	Bibliográfico	Pedagogía	CICA
Francis	Bibliográfico	Multidisciplinar. Humanidades y Ciencias Sociales	CICA
FSTA	Bibliográfico	Biomedicina	CICA
Historical Abstracts	Bibliográfico	Historia	CICA
IBERLEX	Texto completo	Derecho	UPO
IBERLEX-UE	Texto completo	Derecho	UPO
Inspec	Bibliográfico	Ingeniería e Informática	CICA
International Statistics Yearbook	Texto completo	Estadística	UPO
Jurisprudencia Constitucional	Texto completo	Derecho	UPO
Map-Lexter	Texto completo	Derecho	UPO
MathSci	Bibliográfico	Matemáticas	CICA

Medline	Bibliográfico	Medicina	CICA
MLA	Bibliográfico	Humanidades	CICA
Nombre	Contenido	Materia	Suscrita por:
NTIS	Bibliográfico	Multidisciplinar Ciencias Sociales Ciencia y Tecnología	CICA
Patrología Latina	Texto completo	Humanidades	CICA
PCI	Texto completo	Multidisciplinar en Humanidades	CICA
PsycINFO	Bibliográfico	Psicología	CICA
SABI: Sistema de Análisis de Balances Ibéricos	Factual	Economía	UPO
Science Citation Index	Bibliográfico	Multidisciplinar Ciencia y Tecnología Ciencias Sociales	CICA
Science Journal Citation Reports	Bibliográfico	Multidisciplinar. Ciencia y Tecnología Índice de impacto de revistas	CICA
Social Sciences Citation Index	Bibliográfico	Ciencias Sociales	CICA
Social Sciences Journal Citation Rep.	Bibliográfico	Multidisciplinar. Ciencias Sociales Índice de impacto de revistas	CICA
Social Works Abstracts	Bibliográfico	Trabajo social	UPO
Sociological Abstracts	Bibliográfico	Sociología	UPO
Ulrich's International Periodicals	Bibliográfico	Multidisciplinar	UPO

Evolución anual de los fondos bibliográficos

Curso	Monografías	Revistas
2000/2001	30.940	962
2001/2002	47.889	3.250

Instalaciones y equipamiento

Desde el 15 de julio del año 2002, la Biblioteca ofrece sus servicios en unas nuevas instalaciones. Estas nuevas instalaciones corresponden a la primera fase de las obras de rehabilitación de los Antiguos Talleres de la Universidad Laboral y cuentan con 5.669 m².

En esta superficie, la Biblioteca cuenta con:

Sala de estudio

- 528 puestos de lectura
- 34 puestos informatizados

Mediateca

- 12 puestos de audiovisuales (DVD, TV cable y satélite, CD, vídeo VHS, audiocassetes...)
- 30 puestos con ordenadores (Internet, Office 2000, etc...)

Hemeroteca

- 27 puestos de lectura
- 2 puestos informatizados
- Exposición de revistas

Salas de trabajo en grupo

- 48 puestos de trabajo

Y entre los servicios destacan:

- Conexiones con la Intranet de la Universidad Pablo de Olavide, de Sevilla, a través de ordenadores personales y utilizando la red inalámbrica o cableado
- Reprografía e impresión de documentos
- Lectura y reproducción de microformas
- Cámaras de vigilancia
- Taquillas

SERVICIOS DE LA BIBLIOTECA

Préstamo a domicilio

El número de préstamos realizados en la Biblioteca durante el curso 2001/2002 ha ascendido a 54.316, si le unimos las renovaciones alcanzan una cifra absoluta de 70.224. Esto supone un aumento con respecto al curso anterior del 20% aproximadamente. Teniendo en cuenta que el número de usuarios potenciales de la Biblioteca son actualmente 8.758, la proporción es de 8 préstamos/usuario, 0,4 puntos por encima de la media de las Universidades españolas y 1 punto por encima de la media de las Universidades andaluzas durante el año 2001.

Evolución del préstamo

Septiembre 2001	3.260
Octubre 2001	9.015
Noviembre 2001	6.484
Diciembre 2001	6.484
Enero 2002	7.965
Febrero 2002	4.774
Marzo 2002	5.615
Abril 2002	5.492
Mayo 2002	7.222
Junio 2002	5.949
TOTAL	56.964

Mejoras de la normativa de préstamo

Con el fin de hacer más flexible la normativa de préstamo y de adaptarla a las necesidades de los usuarios se han realizado las siguientes mejoras:

- Establecimiento de un sistema de avisos de vencimiento de préstamos y de recogida de reservas por correo electrónico y teléfonos móviles que mantienen informado al usuario de sus transacciones con respecto a la Biblioteca.
- Ampliación de las posibilidades de autorrenovación de los préstamos en cuanto a los plazos y el número de documentos. En relación con esta medida, las renovaciones se han multiplicado por diez, pasando de 150 renovaciones en el curso pasado a 1.573 en el curso 2001/2002.
- Ampliación préstamo en depósito en cuanto a documentos y grupos de usuarios con acceso a esta modalidad de préstamo.
- Normalización del procedimiento de penalización y su control.
- Creación de un nuevo tipo de préstamo, denominado “préstamo de material docente” sujeto a un régimen especial.

Actividad general

Préstamo	Devoluciones	Renovaciones	Reservas	TOTAL
53.659	50.812	15.908	5.441	126.533

Préstamos por tipo de usuario

Tipo de usuario	Porcentaje	TOTAL
Alumno de primer ciclo	65.2%	38253
Alumno de segundo ciclo	15.3%	8227
Alumno de tercer ciclo	4.6%	2488
Becario de formación	0.6%	304
Becario de investigación	0.6%	296
Becario de docencia	0.5%	252
Docente	10.9%	5864
PAS	1.4%	767
Investigador	0.8%	445
TOTAL	100.0%	53.659

Préstamo interbibliotecario

En el curso 2001-2002 hemos recibido un total de 484 solicitudes de documentos por parte de los usuarios de nuestra Biblioteca, de las cuales 473 obtuvieron respuesta positiva y fueron servidas, y sólo 11 de las 484 solicitudes fueron anuladas por ser imposibles de localizar con los datos aportados.

De las 484 solicitudes, 424 fueron solicitadas a algún centro de la Red de Bibliotecas Universitarias (REBIUN), lo cual redujo el coste de las peticiones, 3 fueron solicitadas a otras Bibliotecas españolas y 57 a Bibliotecas extranjeras, entre las que se encuentran la British Library, la Biblioteca Centrale Giuridica del Ministero della Giustizia (Italia), la Bibliothèque de l'Université de Poitiers (Francia), Bibliothèque Interuniversitaire de Montpellier (Francia), Bibliothèque Universitaire Paris X Nanterre (Francia), Universidad de la Ciudad de Nueva York (Estados Unidos) y la Universidad Nacional de Alemania (Sede de Leipzig).

De las 473 peticiones servidas, 323 fueron artículos de revistas (288 se pidieron en España y 35 se solicitaron a instituciones extranjeras) y 150 fueron libros (128 se encontraron en España y 22 en bibliotecas extranjeras).

La Biblioteca recibió 52 peticiones de préstamo por parte de otras instituciones, de las cuales 37 fueron fotocopias de artículos y 15 fueron préstamos de volúmenes originales.

Estas 52 solicitudes fueron servidas todas y sólo una de ellas era de una institución no perteneciente a REBIUN, lo que demuestra la estrecha colaboración que nos une a las demás Bibliotecas Universitarias españolas.

Desde la puesta en marcha de este servicio en 1998 hasta hoy, el servicio de préstamo interbibliotecario ha estado realizando mejoras para que la facilitación de documentos sea más rápida, más cómoda y más eficaz. Este proceso culminará en breve con la implementación del módulo de préstamo interbibliotecario con el sistema de gestión integrada INNOPAC.

Teniendo en cuenta que durante el curso 1998-1999 el total de peticiones por parte de los usuarios de la Biblioteca de la Universidad Pablo de Olavide, de Sevilla, fue de 110, en el curso 1999-2000 de 130, en el curso 2000-01 de 409 y en el 2001-02 el total ha sido 484 solicitudes, podemos observar que el uso del Servicio ha ido aumentando así como las peticiones servidas a otras bibliotecas.

Automatización y Proceso Técnico

Las principales actuaciones realizadas son:

- Programa de gestión de Bibliotecas INNOPAC

Consolidación de los módulos de publicaciones periódicas y adquisiciones

Implementación de Tablas de contenido (TOC)

Proceso automático de autoridades

Instalación del Interfaz de la Biblioteca Británica

Configuración e implementación del módulo de préstamo interbibliotecario que entrará en funcionamiento en el curso próximo

Configuración y análisis del módulo reserva curso que entrará en explotación en el curso próximo.

- Programa de gestión de referencias bibliográficas Procite
- Participación en el grupo de usuarios de INNOPAC con el objetivo de mejorar el programa de gestión bibliotecaria INNOPAC.
- Coordinación con el CIC para la supervisión de todas las incidencias y mantenimiento del programa INNOPAC.
- Digitalización e integración en el OPACWEB de recursos de información electrónica publicados por la UPO (lecciones inaugurales, videos de apertura de curso, tesis doctorales etc.).

Las tareas de Proceso Técnico siguen teniendo como objetivo principal el mantenimiento del catálogo de la Biblioteca y la organización de los fondos bibliográficos, con el objetivo de facilitar a sus usuarios el acceso a la información. En este contexto se han realizado las siguientes actividades:

- Catalogación de los nuevos títulos de publicaciones que han ingresado por compra, donación o intercambio.
- Control y mantenimiento del Fichero de Autoridades, así como la elaboración del manual de procedimiento.
- Adaptación de las normas bibliográficas nacionales e internacionales a las necesidades de la Biblioteca de la Universidad.
- Coordinación del seguimiento, análisis y evaluación de la colección.

Página web

Durante el curso 2001-2002 se han recibido más de 800 solicitudes para realizar cambios en páginas ya existentes y se han creado nuevas páginas como las de las XIX Jornadas de Gerencia Universitaria, la del Servicio de Prevención de Riesgos Laborales, Servicio de Reprografía, Aulas de Nuevas Tecnologías y de Idiomas, así como las de diversos cursos, conferencias, congresos, jornadas y seminarios.

VI. 2. CENTRO DE INFORMÁTICA Y COMUNICACIONES

Durante el curso académico 2001/2002 las actividades del Centro de Informática y Comunicaciones, subdivididas por áreas, han consistido básicamente en:

MANTENIMIENTO DE APLICACIONES

Mantenimiento y actualización de equipos, y migraciones software de las aplicaciones ya consolidadas.

NUEVAS APLICACIONES

Instalación y despliegue de tres nuevas aplicaciones para diversos ámbitos:

- Gestión de Prácticas de Empresas (GESPREM)
- Gestión de Almacén (Eurowin)
- Sistema para Encuestas y Cuestionarios electrónicos vía web (Bellview)

SERVICIOS PERSONALES

Consolidación de los Servicios Personales con nuevos servicios

- Sistema Web para Actas
- Nómina Web

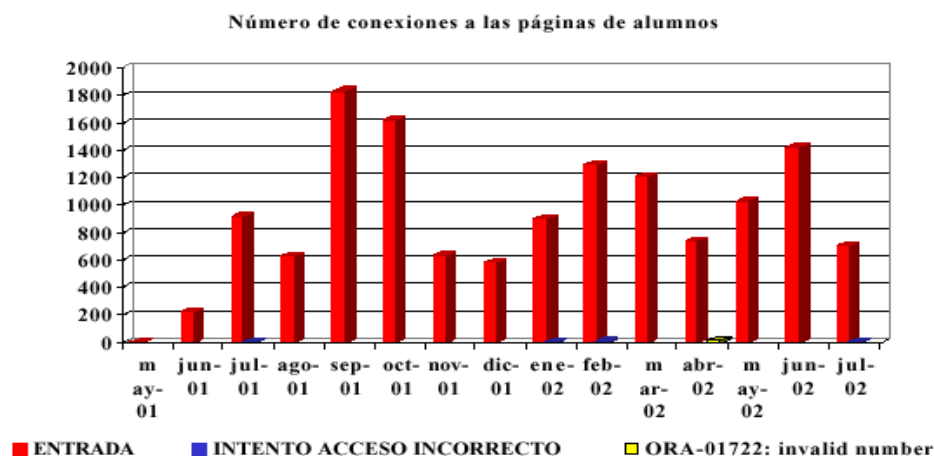

**Nota: Cada acceso a un expediente se contabilizará una vez, independientemente de si el alumno es o no el mismo.*

Número de conexiones a las páginas de profesores

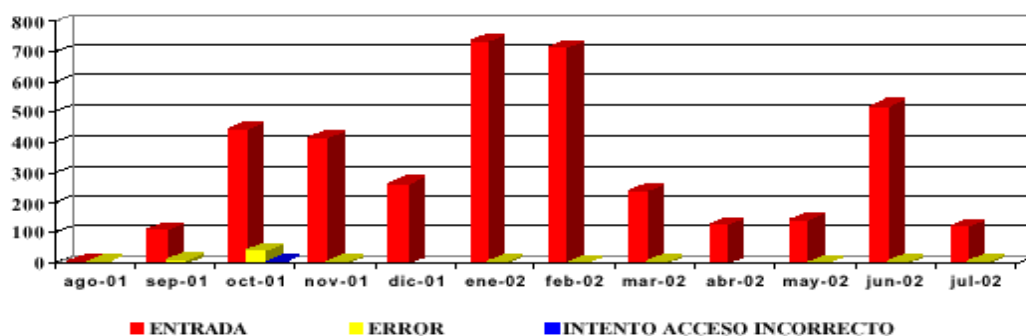

*Nota1: Por cada lista de clase consultada se contabiliza una conexión, independientemente de si el usuario es o no el mismo.

*Nota2: Antes del 18-04-2001 los accesos se cuentan por cada consulta a la página principal; a partir de esta fecha se cuentan por cada consulta o descarga de una lista de clase determinada.

FECHA

MENSAJE

USUARIOS

Número de conexiones a las páginas de Centros de Coste

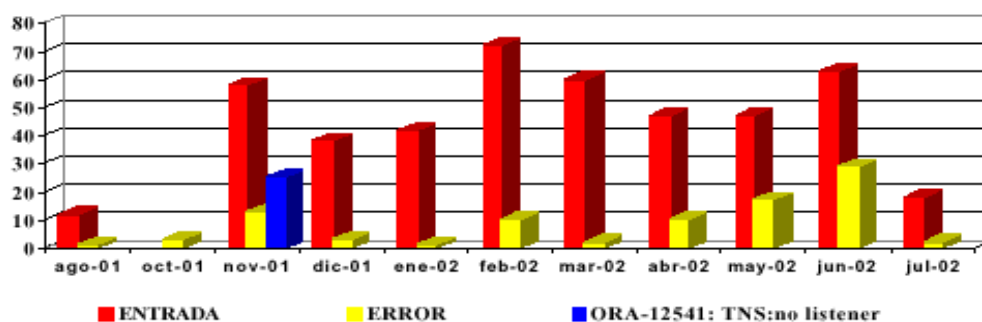

*Nota: Por cada Centro de Coste que se consulta se contabiliza una conexión, independientemente de si el usuario es o no el mismo.

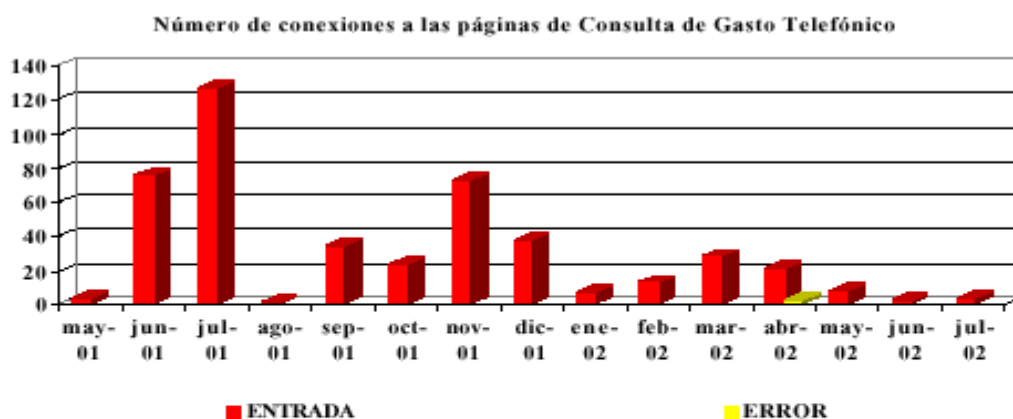

**Nota: Por cada modalidad de consulta (por período o por grupo) se contabiliza una conexión, independientemente de si el usuario es o no el mismo.*

SERVICIO DE REPROGRAFÍA

Colaboración junto con otras unidades y la empresa adjudicataria del nuevo servicio de reprografía, en la definición y puesta en marcha de un servicio de reprografía distribuido por todo el campus.

BIBLIOTECA

Se han realizado las siguientes actuaciones en relación a la puesta en marcha de la nueva biblioteca:

- Cableado de datos interno
- Sistema de video vigilancia: Sistema de seguridad que realiza una grabación a través de una serie de cámaras distribuidas por todo el recinto, que es almacenada durante un tiempo determinado. En el puesto de vigilancia se visualizan mediante monitores las distintas cámaras existentes.
Ante cualquier situación anómala, como hurto de material de la biblioteca e incluso de los propios usuarios de la biblioteca, las grabaciones almacenadas nos permitirán analizar la situación y detectar el problema.
- Instalación multimedia en la mediateca: instalación de 12 puestos multimedia que permitirán a los usuarios acceder a la información almacenada en formato digital (DVD y CD), vídeo tradicional y cassette, al igual que acceder al servicio de televisión por cable.
- Instalación de ordenadores: instalación de ordenadores para el personal bibliotecario, ordenadores para consulta y ordenadores para acceso libre de los alumnos.
- Los ordenadores de consulta y acceso libre están instalados con el mismo sistema de arranque remoto que en las aulas de informática, lo que permite un mantenimiento mínimo y máxima operatividad.
- Red inalámbrica: Para facilitar la conexión a la red de la Universidad de los usuarios que dispongan de un portátil con tarjeta de red inalámbrica se ha habilitado una red inalámbrica en la hemeroteca. La red inalámbrica aunque no posee las mismas prestaciones que la red fija, tiene la ventaja de su facilidad de instalación, así como la eliminación del límite impuesto al pc por el cable de red, por lo que es posible usarla en lugares donde no es posible instalar una red fija.

UPONET

Extensión de la Red de Comunicaciones de la Universidad, mediante canalización aérea para dar servicio a la nueva Biblioteca, edificio 24 y gimnasios.

LÍNEA DE SOPORTE A USUARIOS

En este curso 2001-2002 el volumen de usuarios y por consiguiente, el número de incidencias resueltas por el servicio de atención a usuarios ha crecido considerablemente.

COMPARATIVA DE NÚMERO DE INCIDENCIAS DE USUARIOS PARA LOS AÑOS 2001-2002

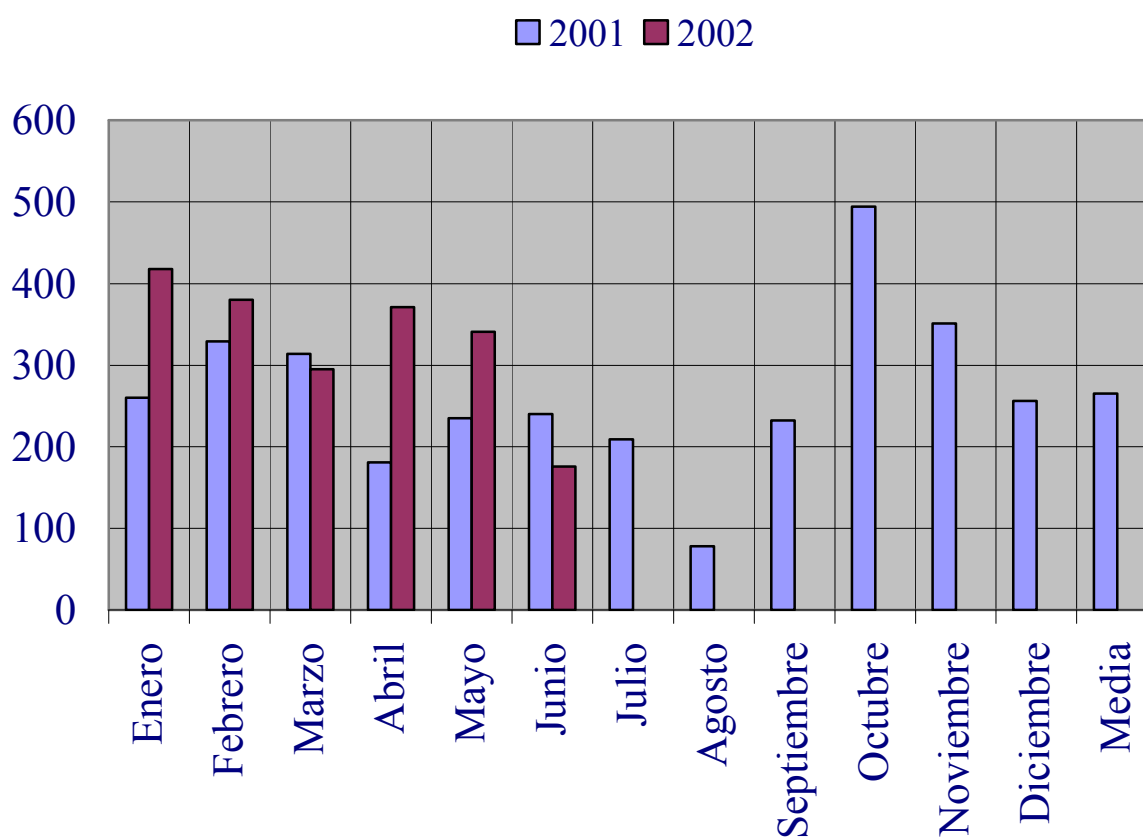

AULAS DE INFORMATICA

Puesta en marcha de nuevas aulas de informática en los edificios 2 y 6 con un total de 268 nuevos puestos de trabajo.

INSTALACIONES DE NUEVO EQUIPAMIENTO

EQUIPAMIENTO INFORMÁTICO

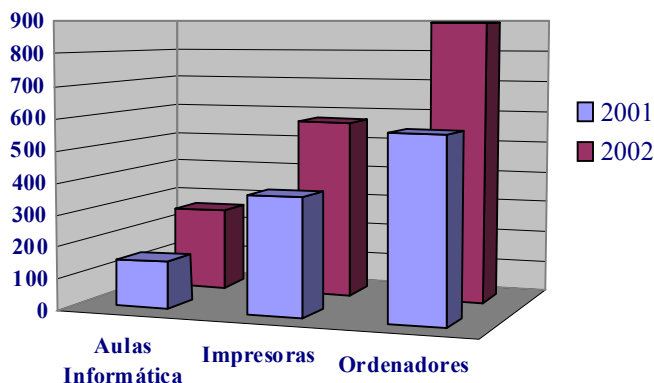

Comparación del equipamiento informático entre los años 2001-2002

SISTEMAS DE CONTROL

- Puesta en marcha del acceso automatizado en el edificio 6 y edificio 1. Este sistema permite el acceso de los usuarios a los edificios fuera del horario habitual, sin depender de la disponibilidad de un conserje para habilitar la entrada al edificio.
- Instalación de un sistema de video vigilancia en las dependencias del C.I.C. tanto en el edificio 6 como en el centro de control del edificio 1.

SEGURIDAD

- Seguridad activa: Acciones y productos puntuales orientados a la mejora de la seguridad de los servicios externos y protecciones exteriores de la Universidad: Sistemas de Detección de Intrusión [NFR], de Búsqueda de Vulnerabilidades [Nessus] y Cluster de Servicios de Alta Disponibilidad (recepción/emisión de correo, y otra infraestructura de soporte [DNS, proxy-cache –squid-]).
- Instalación y puesta en funcionamiento de una VPN (Red privada virtual) que permite mantener una conexión segura con empresas proveedoras de servicios.
- Seguridad de datos: Centralización del sistema de copias de seguridad [TimeNavigator], que complementa el anterior sistema de copias

SEGURIDAD EN EL CORREO

Consolidación del sistema de antivirus en el sistema de mensajería de la Universidad. Esta protección del correo electrónico ha demostrado ser la mejor solución para lucha contra los virus que diariamente se envían a través de internet. Este antivirus está completamente integrado en el sistema de correo, siendo totalmente transparente al usuario final.

EVOLUCIÓN N° VIRUS RESPECTO DEL TOTAL DE MENSAJES RECIBIDOS POR MESES (AÑO 2.002)

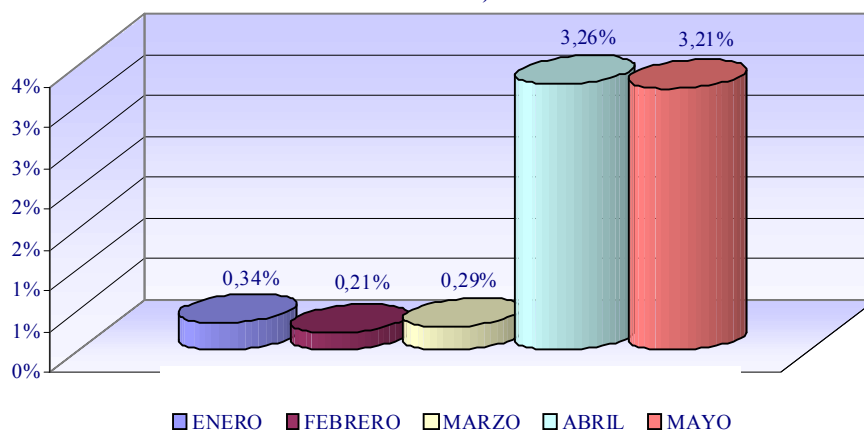

Evolución del número de virus respecto al total de mensajes. Enero a mayo de 2002.

INFRAESTRUCTURAS

- Instalación de una red de almacenamiento (SAN) para la protección de los datos y consolidación de la arquitectura física de diversas aplicaciones y equipamientos.
- Instalación de televisión por cable: instalación de una red de banda ancha para la distribución de señal de Televisión en el campus. Esta red y su sistema de captación asociado permitirá la recepción y distribución de señal satelital y terrestre, hasta 24 canales en seis idiomas, y la retransmisión de actos protocolarios en directo, pregrabados, a través de un canal local.
- Instalación multimedia en el Salón de Grados: se ha realizado la instalación de un sistema audiovisual que posibilita la utilización de la sala para todo tipo de eventos. El sistema consiste en:
 - Sistema de microfonía y altavoces.
 - Sistemas de videograbación a través de dos cámaras instaladas en la sala.
 - Sistema de Videoconferencia.
 - Sistema de videodifusión a través de Internet
 - Sistema de proyección mediante el uso de un cañón-proyector de alta resolución y luminosidad.
- Instalación multimedia en la Sala de Vistas: se ha realizado la instalación de un sistema audiovisual que posibilita la utilización de la sala para prácticas de alumnos de derecho. El sistema consiste en:
 - Sistema de microfonía y altavoces.
 - Sistemas de videograbación a través de una cámara instalada en la sala.

COLABORACIONES

- Reglamento de seguridad: Colaboración con la Secretaria General y el Área de Estudiantes, en diversos aspectos técnicos para el estudio y la implantación del futuro Reglamento de Seguridad.

- Servidor web: Colaboración con la Biblioteca para la creación y mantenimiento de formularios web y la puesta en funcionamiento del buscador interno de páginas de la Universidad.
- Contratos de mantenimiento: Apoyo en la redacción de los Pliegos de Prescripciones Técnicas para los Contratos de Mantenimiento de diversas aplicaciones (Biblioteca, Gestión de RR.HH. Gestión Presupuestaria, etc..)

HOSPEDAJE

- Hospedaje y mantenimiento de la instalación de las páginas de Grupo Español de Usuarios Innopac (GEUIN).
- Hospedaje, selección de arquitectura y software e instalación del Portal Intergerencial de Gestión Universitaria (PIGU), presentado durante las Jornadas de Gerencia.

ESTUDIOS PARA NUEVAS IMPLANTACIONES

- DataWareHousing: Estudio para la implantación de un conjunto de herramientas para la explotación personalizada de los datos corporativos de la Universidad [DataWareHousing
- Estudio del funcionamiento y desarrollo de software para la implantación de tarjetas inteligentes.

VI. 3. SERVICIO DE INFRAESTRUCTURA

Gestión, Ejecución y Dirección de las Obras

Este Servicio además de realizar los pequeños expedientes necesarios para la adaptación de los distintos espacios a las necesidades actuales, como por ejemplo el traslado de las aulas del edificio Francisco de Goya y Lucientes al edificio Gaspar Melchor de Jovellanos, la conexión de la galería de planta alta con el edificio Celestino Mutis, la adaptación del edificio planta baja del edificio Francisco de Goya y Lucientes a seminarios para Tercer Grado, la Urbanización de la C/ Juan de Villanueva, etc..., controlamos, salvo las adjudicaciones y contratos necesarios, la gestión que culmina en el uso y disfrute de una nueva edificación o de una edificación remodelada.

Así, hemos gestionado, dirigido, dadas por finalizadas y amuebladas durante el pasado curso, el edificio Celestino Mutis, la primera fase de la Biblioteca y la adaptación de espacios en el Edificio Fausto Elhuyar para laboratorios de estudiantes y de investigación, todos ellos con su correspondiente mobiliario.

El presente año hemos adjudicado, mediante el sistema negociado por declararse desierto los respectivos concursos del Proyecto del futuro Rectorado y el de remodelación y ampliación del edificio Fausto Elhuyar, para laboratorios de estudiantes e investigadores. Igualmente está en fase de adjudicación, las obras del edificio Pedro Rodríguez de Campomanes.

Indicar que se ha iniciado el repoblado del Campus con 650 árboles, iniciándose lo que será en su día un parque mediterráneo y dos nuevos aparcamientos.

Destacar que, en instalaciones deportivas, durante este curso se ha inaugurado la nueva pradera, que con una superficie de 21.000 m² ha mejorado el uso del actual campo de Rugby.

Hemos mejorado y actualmente tenemos un mejor sistema de control de aguas que el que teníamos para detectar fugas, con corte automático selectivo del suministro de aguas en caso de fugas de consideración.

Por último hemos realizado el Proyecto de acondicionamiento de la C/ Juan de Villanueva, obras que una vez realizadas, definirán de manera mas concreta el entorno del Campus.

Mantenimiento

La principal misión del mantenimiento es el correcto funcionamiento de todas las instalaciones con el menor coste posible.

Las mejoras, por ampliación de plantillas del equipo humano existente, ha redundado en el mantenimiento general del Campus, sobre todo en las instalaciones eléctricas y de aire acondicionado, aunque por el gran número de frigorías instaladas, aproximadamente unas seis millones y la mayoría de primera instalación, aún estamos muy lejos de estar totalmente satisfechos con su funcionamiento.

Durante este curso hemos informatizado el mantenimiento y estamos instalando los elementos necesarios con objeto de realizar un mantenimiento preventivo y predictivo en, al menos, las instalaciones de electricidad, aire acondicionado y agua.

Todos los edificios que se han inaugurado el pasado curso académico están dotados de los sistemas de control existentes en todo el Campus, instalándose un sistema novedoso en la Biblioteca, ya que dada sus especiales características de iluminación, el sistema propuesto es capaz de variar su nivel de iluminación en función de la aportación lumínica que aportan sus lucernarios.

En resumen, para el próximo curso, esperamos tener terminadas las obras del edificio Pedro Rodríguez de Campomanes, la conexión de galería exterior con Biblioteca, el edificio de investigación situado en el Fausto Elhuyar y se completarán las instalaciones deportivas construyéndose un módulo de instalaciones, cuyo proyecto está en fase de supervisión.

VI.4. GESTIÓN ECONÓMICA

Durante el curso académico 2001/2002, las actuaciones y hechos más relevantes en el Área de Gestión Económica han sido:

Proceso de adaptación de la peseta al euro en el programa de gestión SOROLLA, así como en todas las bases de contenido económico.

Debido a la necesidad de una correcta gestión y control de las cuentas generales de la Universidad, de manera que reflejen la imagen fiel y respeten la globalidad de los principios financieros del Plan General de Contabilidad Pública, se ha incorporado al programa de gestión SOROLLA el nuevo módulo de Contabilidad Financiera. Dicho módulo permite cumplir con estos requisitos, gestionando y controlando la Contabilidad Financiera de manera integrada con el sistema SOROLLA.

La implantación de este módulo ha llevado implícita las siguientes actividades para los años 2000, 2001 y hasta la fecha del presente ejercicio de 2002:

- Proceso de apertura del ejercicio:

Alta del ejercicio financiero

Carga del Presupuesto de Ingresos y Gastos

Contabilización de los Asientos de Apertura del Presupuesto de Ingresos y Gastos

Apertura de la Contabilidad

- Proceso general de Contabilización de Asientos durante cada ejercicio.
- Proceso de cierre del ejercicio:

Asiento de Amortización y Regularización

Operaciones varias: periodificación, provisiones, etc.

Cierre Provisional

Cierre Definitivo compuesto por: Asiento de Cierre del Presupuesto de Ingresos y Gastos, Asiento de Cierre de la Contabilidad

Hacer especial hincapié en la conexión existente entre el módulo de Contabilidad Financiera y el resto de módulos de Sorolla, que nos permite una integración total de la Gestión Económica y de la Contabilidad Financiera, obteniendo información tanto financiera como no financiera, que además de responder a los requerimientos legales de cara a la rendición de la cuentas, también sirve de base para la toma de decisiones de la Universidad Pablo de Olavide, de Sevilla.

Cabría destacar el aumento considerable, tanto cuantitativo como cualitativo, que ha supuesto en este Área la Gestión de la Investigación. El volumen que se ha gestionado y que va destinado al desarrollo de la investigación por parte del Personal Docente e Investigador asciende a un importe de 6.067.423 €, lo que supone un incremento del 164,20 % con respecto al pasado curso, repercutiendo esto en las justificaciones ante la Intervención, tanto de la Junta de Andalucía como de los distintos Ministerios, en 1.492.781,54 €, suponiendo un aumento cuantitativo del 469,6% y respecto al número de ellas en un 270,9%.

De Caja Fija, tanto por caja como por banco, se ha gestionado un importe de 520.989,87 €, suponiendo un incremento de 53% en relación al pasado curso.

Las Unidades de Gastos que gestionan los créditos del Rectorado, del programa de seguimiento de expedientes a través del programa de registro "INVESFLOW", han tramitado con este nuevo sistema un total de 5669 expedientes, estando previsto para el próximo mes de septiembre hacerlo extensivo a todos los Centros, Departamentos y a los responsables de Proyectos de Investigación.

Emisión de facturas por servicios prestados en diversos conceptos a distintas entidades públicas y privadas, por un importe total de 482.997,24 €, suponiendo un incremento sobre el pasado curso de un 35,91%.

Se han generado nuevos créditos sobre el presupuesto inicialmente aprobado, en concepto de ayudas, subvenciones, proyectos, etc., por un importe de 3.829.525,54 €, suponiendo un incremento de 232,70% con respecto al curso anterior.

Continúa el crecimiento en la gestión de becarios y contratados, tanto de la Junta de Andalucía, los del Plan Propio, los de Proyectos de Investigación, así como los de las convocatorias específicas de la Universidad Pablo de Olavide, de Sevilla, habiendo aumentado su número hasta un total de 233 becarios, ascendiendo a un importe total gestionado de 371.545,20 €, lo cual supone un incremento cuantitativo de un 31% y un 133% respecto al número de ellos.

También, y debido al crecimiento que ha experimentado este Área en Recursos Humanos y al objeto de consolidar los conocimientos de los efectivos ya existentes, ha sido necesario organizar junto con la Oficina de Cooperación Universitaria un programa de formación para usuarios del programa de gestión SOROLLA, orientada a optimizar y potenciar la utilización de dicho sistema.

Como punto final, cabe destacar que durante el presente ejercicio, además de la aprobación del Presupuesto para 2002, se han aprobado las cuentas de liquidación de los ejercicios 1997, 1998, 1999 y 2000 por el Consejo de Administración.

Al día de la fecha se encuentra elaborada para ser auditada y posteriormente aprobada por los órganos competentes de la Universidad Pablo de Olavide, de Sevilla, la cuenta de liquidación del ejercicio de 2001. Las citadas actuaciones están previstas para el próximo mes de septiembre.

ESTADO DE EJECUCIÓN DEL PRESUPUESTO DE INGRESOS Y GASTOS DEL EJERCICIO 2001

INGRESOS				
	PREV. INICIALES	MODIFICACIONES	PREV. DEFINITIVAS	DERECHOS RECONOCIDOS
CAP. III	3.836.019,84	819.080,90	4.655.100,74	4.135.476,63
CAP. IV	11.331.187,71	642.937,81	11.974.125,52	12.067.747,75
CAP. V	63.106,27	36.060,73	99.167,00	186.569,51
CAP. VI				
CAP. VII	6.370.728,32	1.496.258,45	7.866.986,77	4.962.100,74
CAP. VIII	282.475,68	8.368.182,00	8.650.657,68	19.232,12
CAP. IX				
TOTAL	21.883.517,82	11.362.519,89	33.246.037,71	21.371.126,75

GASTOS				
	PT°. INICIAL	MODIFICACIONES	PT°. FINAL	OBLIGACIONES RECONOCIDAS
CAP. I	10.914.367,81	-984.868,08	9.929.499,73	9.852.110,25
CAP. II	3.603.632,52	1.417.375,48	5.021.008,00	4.340.974,71
CAP. III	145.072,29	99.697,48	244.769,77	237.572,05
CAP. IV	573.251,35	478.047,39	1.051.298,74	612.148,87
CAP. VI	6.617.143,29	10.352.267,43	16.969.410,72	11.829.639,47
CAP. VIII	30.050,60		30.050,60	23.664,37
CAP. IX			0,00	
TOTAL	21.883.517,86	11.362.519,70	33.246.037,56	26.896.109,72

CUENTA DEL RESULTADO ECONÓMICO - PATRIMONIAL

EJERCICIO 2001 FECHA 31/12/2001

Nº CUENTAS	DEBE	EJ 2001	EJ 2000	Nº CUENTAS	HABER	EJ 2001	EJ 2000
	A) GASTOS				B) INGRESOS		
	I. Gastos de funcionamiento de los servicios y prestaciones sociales				1. Prestación de servicios		
	a) Gastos de personal:			740	a) Tasas por prestación de servicios o realización de actividades	129.043,88	35.783,73
640,641	a.1) Sueldos, salarios y asimilados	8.203.167,70	5.997.808,04	741	b) Precios públicos por prestación de servicios o realización de actividades	3.958.870,67	2.990.847,62
642,644	a.2) Cargas sociales	1.648.942,56	1.128.780,28	742	c) Precios públicos por utilización privativa o aprovechamiento especial del dominio público		4.567,04
645	b) Prestaciones sociales				2. Otros ingresos de gestión ordinaria		
68	c) Dotaciones para amortizaciones de inmovilizado	1.583.472,26	851.433,61	773	a) Reintegros	11.019,20	10.071,16
	d) Variación de provisiones de tráfico			78	b) Trabajos realizados por la entidad		
675,694,(794)	d.1) Variación de provisiones y pérdidas de créditos incobrables			775,776,777	c) Otros ingresos de gestión	148.547,47	870.305,57
	e) Otros gastos de gestión				c.1) Ingresos accesorios y otros de gestión corriente		
62	e.1) Servicios exteriores	5.548.933,07	4.202.917,41	790	c.2) Exceso de provisiones de riesgos y gastos		
63	e.2) Tributos	247,79	206,98	760	d) Ingresos de participaciones en capital		
676	e.3) Otros gastos de gestión corriente			761,762	e) Ingresos de otros valores negociables y de créditos del activo inmovilizado		
	f) Gastos financieros y asimilables			763,765,769	f) Otros intereses e ingresos asimilados	30.779,73	27.780,93
	f.1) Por deudas	235.765,26	12.488,20	766	f.1) Otros intereses		
661,662,663,665,669	f.2) Pérdidas de inversiones financieras			768	f.2) Beneficios en inversiones financieras		
666,667					g) Diferencias positivas de cambio		
696,698,699,(796),(798),(799)	g) Variación de las provisiones de inversiones financieras				3. Transferencias y subvenciones	11.653.322,87	
	h) diferencias negativas de cambio			750	a) Transferencias corrientes		7.708.460,62
668	2. Transferencias y subvenciones			751	b) Subvenciones corrientes	402.674,50	1.020.844,98
650	a) Transferencias corrientes	139.306,22	40.898,59	755	c) Transferencias de capital	432.083,84	6.214.572,10
651	b) Subvenciones corrientes	472.842,63	283.507,86	756	d) Subvenciones de capital	4.530.016,90	-776.485,08
655	c) Transferencias de capital			770,771	4. Ganancias e ingresos extraordinarios		
656	d) Subvenciones de capital				a) Beneficios procedentes del inmovilizado		
	3. Pérdidas y gastos extraordinarios			774	b) Beneficios por operaciones de endeudamiento		
670,671	a) Pérdidas procedentes de inmovilizado			778	c) Ingresos extraordinarios		
674	b) Pérdidas por operaciones de endeudamiento			779	d) Ingresos y beneficios de otros ejercicios	1.475.144,16	1.586,89
678	c) Gastos extraordinarios						
679	d) Gastos y Pérdidas de otros ejercicios	1.768.401,12	747.654,98				
	AHORRO	3.170.424,61	4.842.639,61		DESAHORRO		

VI.5. ÁREA DE RECURSOS HUMANOS

Entre las actuaciones más relevantes a lo largo de este curso académico se encuentran las siguientes:

- Implantación del módulo Expediente Económico del programa de Recursos Humanos Hominis, efectuando los procedimientos necesarios de recopilación, grabación y comprobación de los datos económicos, tanto abonos como deducciones, para la realización y emisión a partir de enero 2002 de la nómina de todo el personal de la Universidad Pablo de Olavide, de Sevilla, adaptando los conceptos, tablas retributivas, certificaciones, cotizaciones a la Seguridad Social, etc., a la nueva moneda “euro”.

Generar los ficheros de cotización empresarial y obrera del personal incluido en el Régimen General de la Seguridad Social y de las cotizaciones del personal incluido en el Régimen Especial de la Seguridad Social de los Funcionarios Civiles del Estado.

- La organización de nuevos cursos de formación dirigidos al Personal de Administración y Servicios, dentro del marco del Tercer Acuerdo de Formación Continua en las Administraciones Públicas, que suponen un paso más en la apuesta por un servicio de calidad.

Las acciones formativas propuestas para este curso son:

“Curso Básico de Primeros Auxilios”: 3 ediciones con 5 horas de duración y un total de 20 participantes cada una de ellas.

“Condiciones de trabajo con Pantallas de Visualización de Datos”: 3 ediciones con 5 horas de duración y un total de 20 participantes cada una de ellas.

“Prevención de Estrés en el Trabajo”: 2 ediciones con 5 horas de duración y un total de 20 participantes cada una de ellas.

“Word Avanzado”: 1 edición con 10 horas de duración y un total de 21 participantes.

“Powerpoint”: 1 edición con 15 horas de duración y un total de 21 participantes.

“Internet”: 1 edición con 15 horas de duración y un total de 21 participantes.

- La culminación de los procesos selectivos, con la toma de posesión de 6 funcionarios de la Escala de Gestión de Sistemas e Informática, 50 funcionarios de la Escala Auxiliar de esta Universidad y, asimismo, se han culminado los de promoción interna las siguientes plazas: 1 de la Escala de Facultativos de Archivos, Bibliotecas y Museos, 4 de la Escala de Gestión y 11 de la Escala Administrativa.
- La organización de reconocimientos médicos en el Centro Asistencial Fremap, tanto para el profesorado contratado, como para el Personal de Administración y Servicios, con un total de 84 reconocimientos concertados.
- Se han convocado plazas para Personal Laboral Fijo: 2 plazas de Titulado Superior Director de Servicio, 1 plaza de Técnico Superior de Gabinete de Prensa, 1 plaza de Conductor-Mecánico, 1 plaza de Encargado de Equipo de Trabajo de Servicios Técnicos de Obras, Mantenimiento y Equipamiento, 1 plaza de Técnico Auxiliar de Biblioteca, Archivos y Museos.
- Por último, por necesidades del servicio se ha confeccionado una Bolsa de Trabajo en la Escala Auxiliar, previa negociación con la Junta de Personal, formada por 227 personas.

PERSONAL DE ADMINISTRACIÓN Y SERVICIOS

	CURSO 2000-2001	CURSO 2001-2002
PAS FUNCIONARIO	108	116
PAS FUNC. INTERINO	66	55
PAS LABORAL FIJO	9	9
PAS LABORAL EVENTUAL	21	33
TOTAL PAS	168	213

% INCREMENTO: 26'78

PERSONAL DE ADMINISTRACIÓN Y SERVICIOS

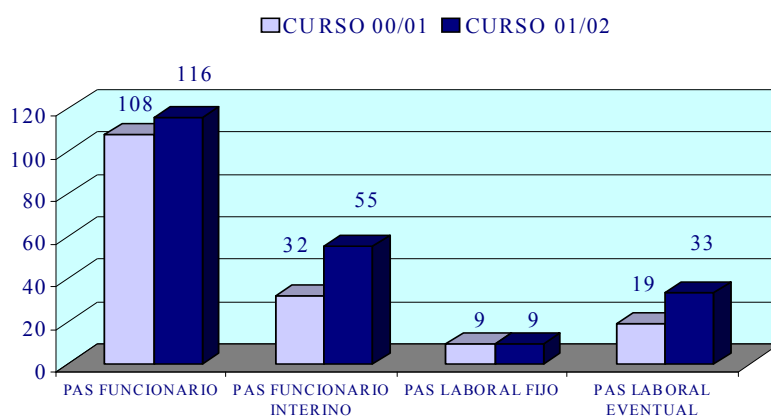

PLAZAS CONVOCADAS PERSONAL DE ADMINISTRACIÓN Y SERVICIOS

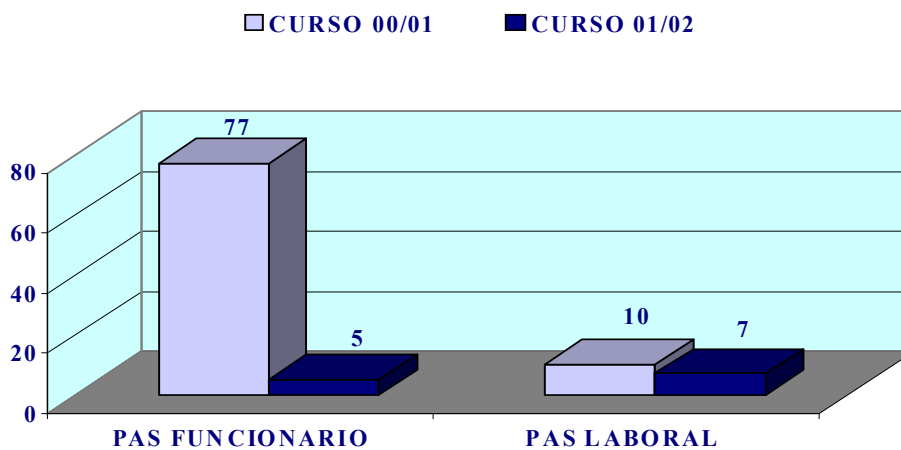

UNIDAD

PUESTO DE TRABAJO

NOMBRE Y APELLIDOS

NOMBRE Y APELLIDOS

ÁREA DE ESTUDIANTES

DIRECTORA ÁREA ALUMNOS

RODRÍGUEZ MARTÍNEZ, MARÍA

ADJUNTA DIRECTOR ÁREA ALUMNOS

CORVERA SÁNCHEZ, M^a MONTSERRAT

RESP.OF.GESTIÓN ACCESO Y PRESCRIPCIÓN

CARDENETE LÓPEZ, MANUEL RAFAEL

RESP.OF.GESTIÓN DE BECAS Y AYUDAS PROPIAS

RODRÍGUEZ BLANCO, CRISTINA

AUXILIAR

CAPARRÓS MARTOS, PEDRO

CORTES JIMENO, DOLORES

GARCÍA CABALLERO, MARÍA DEL CARMEN

MARÍN MARTÍN, SARA

VELA PAYAR, CONCEPCIÓN

ÁREA DE GESTIÓN ACADEMICA

DIRECTOR ÁREA GEST.EXP.ACADÉMICOS

DELGADO GALVÁN, MARTÍN

ADJUNTA DIRECTOR ÁREA GEST.EXP.ACADÉMICOS

PÉREZ JIMÉNEZ, ASUNCIÓN

RESP.OF.GESTIÓN ACTAS, CERTIF. Y TRASLADOS

NAVARRO MELLADO, M^a DOLORES

RESP.OF.GESTIÓN TITULOS Y CONVALIDACIONES

JIMÉNEZ SEQUEIROS, BLANCA

AUXILIAR

ANDRADE LÓPEZ, TRINIDAD

ASENSIO CABEZA, GRACIA

CRAVIOTTO ESQUINA, NICOLÁS

CUESTA GAVIÑO, ÁFRICA M^a

FAJARDO DEL CASTILLO, MARCOS MANUEL

GUEVARA HINIESTA, M^a DEL MAR

MUÑOZ MARTÍNEZ, ANTONIA

PINILLA JIMÉNEZ, JOSÉ LUIS

REAL OLIVA, ALICIA

UNIDAD	PUESTO DE TRABAJO	NOMBRE Y APELLIDOS
		RUIZ SANTOS, ISABEL MARÍA SÁNCHEZ RAMÍREZ, AURORA SERRANO ALEGRE, ROSA MARÍA
ÁREA DE GESTIÓN ECONÓMICA		
	DIRECTORA ÁREA GESTIÓN ECONÓMICA	BORREGUERO GÓMEZ, CARMEN
	ADJUNTA D ÁREA GEST.ECON (CONTAB. Y GEST.INGRESOS)	GUERRERO CEBALLOS, FRANCISCA
	ADJUNTA DIRECTOR ÁREA GEST. ECONÓMICA	ROLDÁN CORTES, MARÍA JESÚS
	RESP.OF. GESTIÓN PRESUPUESTARIA	JURADO GONZÁLEZ, JANETH
	RESP.OF.GEST.CONTAB, RECAUD. E INGRESOS	CRUZ LATO, ESPÍRITU SANTO
	RESP.OF.GESTIÓN CRÉDITOS INVESTIGACIÓN	SÁNCHEZ MONTERO, YOLANDA
	AUXILIAR	ARANA HERNÁNDEZ, Mª CARMEN CASTILLO LÓPEZ, JOSÉ JOAQUÍN DOMÍNGUEZ DELGADO, MERCEDES FUENTES ROMERO, MARIO ÁLVARO GARCÍA LOZANO, CONSTANTINA HERRAIZ PEÑA, MARÍA YOLANDA JIMÉNEZ LÓPEZ, IVÁN MERINO GALVÁN, CARMEN MORENO RAMOS, JESÚS PASTOR RUIZ, MARÍA NIEVES PÉREZ FALCÓN, MARÍA JOSÉ REY JORDÁN, DAVID RODRÍGUEZ LUQUE, LAURA RUIZ GALLEGO, JOSÉ ANTONIO TORRECILLAS MOYA, CARMEN
	AUXILIAR	

UNIDAD	PUESTO DE TRABAJO	NOMBRE Y APELLIDOS
ÁREA DE RECURSOS HUMANOS	DIRECTORA ÁREA RR.HH	MUÑOZ GÓMEZ, Mª DOLORES
	ADJUNTA DIRECTOR ÁREA RR.HH	GONZÁLEZ JIMÉNEZ, MARÍA ADELA
	ADJUNTA DIRECTOR ÁREA RR.HH (RETRIB. Y S.S)	MURIEL SICILIA, EMILIA
	RESP.OF.GEST.RETRIB. Y SEGURIDAD SOCIAL	GONZÁLEZ BARRANCO, JULIA
	RESP.OF.GESTIÓN CONCURSOS PERSONAL DOCENTE	GONZÁLEZ GUTIÉRREZ, Mª DEL VALLE
	RESP.OF.GESTIÓN PERSONAL ADMON Y SERVICIOS	BOCANEGRA PÉREZ, MARÍA DE GRACIA
	AUXILIAR	GARCÍA HERNÁNDEZ, FRANCISCO RAFAEL
		GÓMEZ VILLAVIEJA, ESTHER
		GUTIÉRREZ ÁLVAREZ, RAFAEL
		HIDALGO FERNÁNDEZ, MARÍA DOLORES
		MARTÍNEZ BOTIA, SACRAMENTO
		MARTÍNEZ FONCUEVA, Mª DOLORES
	PENDAS RUIZ, OLGA	
	QUIRÓS FERNÁNDEZ, MARÍA DOLORES	
	RIVERO MARTÍN, RAFAEL	
	RODRIGO CUESTA, MARÍA LUZ	
	RODRÍGUEZ ABELLAN, MARÍA DEL PILAR	
	RODRÍGUEZ REDONDO, RAFAEL MIGUEL	
	RUZ HERNÁNDEZ-PINZÓN, MARÍA	
	SÁNCHEZ MATEOS, ISABEL MARÍA	
	SERRANO ÁLVAREZ, MARTA	
	VALENCIANO CAMACHO, ALMUDENA	

UNIDAD	PUESTO DE TRABAJO	NOMBRE Y APELLIDOS
ASESORÍA JURÍDICA	TITULADO SUPERIOR	ROLDÁN LUQUE, Mª JESÚS
	AUXILIAR	MEDINA GONZÁLEZ, INMACULADA
BIBLIOTECA	DIRECTORA BIBLIOTECA	BAENA DÍAZ, CARMEN
	AYUDANTE BIBLIOTECA	BUENO MORALES, MARÍA GEMA
		FERNÁNDEZ CORDERO, Mª ROCÍO
		MACIAS GONZÁLEZ, PABLO EUSTAQUIO
		MARTÍNEZ HIDALGO, MARÍA DEL MAR
		NAVARRO GIMENA, EVA MARÍA
		PANEQUE SOSA, ELENA
		PEÑA PULIDO, MANUEL
	AUXILIAR	MARROYO JIMÉNEZ, PABLO
	TÉCNICO AUXILIAR	ALEMANY MORENO, ENRIQUE
	TÉCNICO AUXILIAR DE BIBLIOTECA	DOMÍNGUEZ MARCHAN, JOSÉ ANTONIO
	ESCALANTE IGLESIAS, FERNANDO	
	GALÁN CRUZADO, FEDERICO	
	LINARES VILLAMISAL, JUAN	
	PANDO MENA, ÁNGEL DE	
	RODRÍGUEZ JIMÉNEZ, MIGUEL ÁNGEL	
TÉCNICO ESPECIALISTA DE BIBLIOTECA	NEVADO ANTÚNEZ, ESPERANZA	
	OTERO MARTÍNEZ, Mª GRACIA	
	SANABRIA GALINDO, ANA MARÍA	
TÉCNICO ESPECIALISTA DE BIBLIOTECA	SOLÍS DE LA PUENTE, FRANCISCO	

UNIDAD	PUESTO DE TRABAJO	NOMBRE Y APELLIDOS
CENTRO DE INFORMÁTICA Y COMUNICACIONES		
	DIRECTOR CENTRO DE INF. Y COMUNICACIONES	CAMARILLO CASADO, JUAN
	GESTIÓN DE SISTEMAS E INFORMÁTICA	CONTRERAS ESPINOSA, Mª CARMEN
		DOMÍNGUEZ CORDERO, MARÍA JOSÉ
		HERNÁNDEZ GÓMEZ, VÍCTOR JOSÉ
		HODAR PADIAL, JACOB
		JIMÉNEZ LEÓN, LUISA RAQUEL
		MARTÍN FERNÁNDEZ, JESÚS
		ORTEGA DE LA FUENTE, FERNANDO
		ROMERO AVILÉS, Mª FÁTIMA
		RUBIO TOMILLERO, FRANCISCA
		SEVILLA RODRÍGUEZ, ANTONIO
	AYUDANTES TÉCNICOS DE INFORMÁTICA	DÍAZ PÉREZ, FRANCISCO JAVIER
	AUXILIAR	MUÑIZ MARTÍN, Mª TERESA
	TÉCNICO AUXILIAR SERVICIOS TÉCNICOS DE OBRAS	GONZÁLEZ-CABALLOS MARQUES, SERGIO
- C.I.C.A.		
	AYUDANTES TÉCNICOS DE INFORMÁTICA	RUIZ MARTÍNEZ, ALEJANDRO
	PROGRAMADOR	LIZANA GARCÍA, ANTONIO LUIS
CONSEJO DE ADMINISTRACIÓN		
	AUXILIAR	LEON PÉREZ, JOSÉ LUIS DE
DEPARTAMENTO CIENCIAS AMBIENTALES		
	AUXILIAR	MARTÍN RIVERA, ANA MARÍA
DEPARTAMENTO DE ECONOMÍA Y EMPRESA		
	AUXILIAR	ANGULO HIDALGO, Mª EUGENIA
	TÉCNICO AUXILIAR	MORA ÁLVAREZ, FADRIQUE DE

UNIDAD	PUESTO DE TRABAJO	NOMBRE Y APELLIDOS
DEPARTAMENTO DE TRABAJO SOCIALY CIENCIAS SOCIALES	AUXILIAR	CARMONA LÓPEZ, ANA ISABEL
DEPARTAMENTO DERECHO PRIVADO	AUXILIAR	GARCÍA FERNÁNDEZ, EDUARDO
DEPARTAMENTO DERECHO PÚBLICO	AUXILIAR	FERNÁNDEZ DE LA PUENTE PRIEGO, PILAR
DEPARTAMENTO HUMANIDADES	AUXILIAR	LÓPEZ CALDELO, MAGDALENA
GABINETE DE LA RECTORA	JEFA GABINETE RECTORAL	RECIO GÓMEZ, ANA MARÍA
	JEFE SECRETARIA RECTORA	HIDALGO ROSENDO, FCO. DE PAULA
	ADMINISTRATIVO	AMOR GÓMEZ, ÁNGELA MARÍA
	AUXILIAR	ORIA SIVIANES, MARÍA ANTONIA
		SILVA RICO, ESPERANZA MACARENA
	CONDUCTOR MECANICO	JIMÉNEZ CAMPELO, MAXIMIANO
GABINETE DE PRENSA	DIRECTORA GABINETE DE PRENSA Y COMUNICACIÓN	GALDÓN CONEJO, MARÍA ADELA
	AUXILIAR	BLANQUEZ VICO, YOLANDA
GERENCIA	GERENTE	TUDELA GARCÍA, FELIPE
	VICEGERENTE	JIMÉNEZ CAÑETE, JOSÉ MANUEL
	AUXILIAR	PÉREZ-VERA HERNÁNDEZ, Mª INMACULADA

UNIDAD	PUESTO DE TRABAJO	NOMBRE Y APELLIDOS
LABORATORIO	TÉCNICO AUXILIAR LABORATORIO	CALA RODRÍGUEZ, JOSÉ LUIS GALÁN REINA, JOAQUÍN MAS NIETO, MARÍA MAGDALENA PÉREZ CLAROS, NURIA RODRÍGUEZ SÁNCHEZ, JESÚS DEL GRAN
PODER O.T.R.I.	TITULADO SUPERIOR	JIMÉNEZ RODRÍGUEZ, ROSARIO
OFICINA DE RELACIONES INTERNACIONALES Y COOPERACIÓN	DIRECTOR OFICINA REL.INTERN. Y COOPERACIÓN AUXILIAR	FLORES MORÓN, BRAULIO GARCÍA PANTOJA, MIGUEL
PREVENCIÓN DE RIESGOS LABORALES	TITULADO SUPERIOR AUXILIAR	CORTES MIRA, MANUEL ALFREDO APARICIO HERNÁNDEZ, M ^a ROCÍO
SDUPO	COORDINADOR DEL SERVICIO DEPORTIVO	MORALES CEVIDANES, MIGUEL ÁNGEL
	ADJUNTO SERVICIOS DE DEPORTES ADMINISTRATIVO	GARZÓN GARCÍA, JULIO JUAN RAMÍREZ JIMÉNEZ, ANDRÉS
SERVICIO DE INFRAESTRUCTURA	DIRECTOR SERVICIO DE INFRAESTRUCTURA SUBDIRECTOR SERVICIO INFRAESTRUCTURA AUXILIAR	MONTORO CABEZUDO, RAFAEL FERNÁNDEZ FRAIDÍA, ANTONIO ALONSO PARRALES, RAFAEL VÁZQUEZ BUSTAMANTE, ANA MARÍA
	ENCARGADO DE EQUIPO	CEREZO AGUILAR, FERNANDO

UNIDAD	PUESTO DE TRABAJO	NOMBRE Y APELLIDOS
	TÉCNICO GRADO MEDIO	GARCÍA PRADO, CARLOS JAVIER
SERVICIO DE ORIENTACIÓN		
	COORDINADOR DEL ÁREA DE ORIENTACIÓN	FUENTE RAMÍREZ, DAVID PABLO DE LA
UNIDAD DE ASUNTOS GENERALES		
	JEFA UNIDAD	ÁLVAREZ NÚÑEZ, CLARA
	ADJUNTO JEFATURA UNIDAD ASUNTOS GENERALES	NARANJO GONZÁLEZ, JOSUÉ
	RESP.OF.GESTIÓN ESPACIOS Y SERVICIOS	ATENCIA GIL, ESTHER
	RESP.OF.GESTIÓN ORG. COLEG Y ASUNTOS GRALES	MADRONA ORTEGA, VICTORIA
	RESP.OF.GESTIÓN RGTRO GRAL E INFORMACIÓN	GARCÍA JIMÉNEZ, RAQUEL
	AUXILIAR	CAMACHO FENECH, LUIS
		CASTELLANO ÁLVAREZ, JUAN CARLOS
		CURQUEJO NAVAS, IGNACIO
		DOMÍNGUEZ LOZANO, CATALINA MARÍA
		GÓMEZ CARBALLO, AURORA MARÍA
		GÓMEZ GORDILLO, RAÚL
		HERNÁNDEZ DÍAZ, Mª DOLORES
		JIMÉNEZ QUIRÓS, MARÍA VICTORIA
		MARROYO JIMÉNEZ, Mª DEL PILAR
		PÉREZ MAÑAS, ESPERANZA
		RAMOS TELLEZ, EUGENIO
		RODRÍGUEZ MANZANO, Mª JOSEFA
		RUIZ ORDÓÑEZ, ANA MARÍA
		SIMÓN CEREZUELA, MARÍA JESÚS
		TENORIO GAÑAN, ANTONIO GABINO

UNIDAD	PUESTO DE TRABAJO	NOMBRE Y APELLIDOS
	ENCARGADO DE EQUIPO	VILCHEZ GUIJARRO, JOSEFINA
	COORDINADOR DE SERVICIOS	SANTOS DE LOS SANTOS, NICASIO DE LOS ARENAS LÓPEZ, ELISA CORONILLA PALACIOS, ANTONIO SOLANO CARRETERO, M ^a ISABEL GUERRERO MARTÍNEZ, JOSÉ
UNIDAD DE CALIDAD	TITULADO SUPERIOR	GUEVARA LAVADO, OLIVIA DEL ROCÍO
	AUXILIAR	CHAVES PÉREZ, SILVERIO
UNIDAD DE CONTRATACIÓN Y PATRIMONIO	JEFA UNIDAD	GÓMEZ FERNÁNDEZ, ROSA MARÍA
	RESP.OF.GESTIÓN DE CONTRATACION	DOMÍNGUEZ SANTOS, TERESA
	RESP.OF.GESTIÓN PATRIMONIO	JURADO LLAMAS, JOSÉ FERNANDO
	AUXILIAR	CARABALLO ROSADO, JOSÉ MANUEL LÓPEZ PALACIOS, MARÍA SOLEDAD MARTÍNEZ GONZÁLEZ, PABLO MORENO ALONSO, EUSEBIO NARANJO GONZÁLEZ, ELENA REBOLLO DOMÍNGUEZ, MANUEL RODRÍGUEZ LUQUE, CLARA ISABEL SERRANO PÉREZ, M ^a CARMEN
	AUXILIAR	
UNIDAD DE INVESTIGACIÓN	JEFE UNIDAD	ROSADO DAZA, JOSÉ MANUEL
	RESP.OF.GESTIÓN INVESTIGACIÓN	NARANJO CABALLERO, JUAN MANUEL

UNIDAD	PUESTO DE TRABAJO	NOMBRE Y APELLIDOS
	AUXILIAR	NÚÑEZ DORADO, MARÍA ISABEL RIVERO ARCOS, LOURDES
UNIDAD DE PROMOCIÓN SOCIAL Y CULTURAL	JEFA UNIDAD	MORENO CARMONA, M ^a TERESA
	AUXILIAR	ÁVILA MARTÍNEZ, MARÍA GIMÉNEZ GARCÍA, IRENE MARÍA
	TÉCNICO DE GRADO MEDIO	SANCHO PORRAS, INMACULADA
UNIDAD DE TERCER CICLO	DIRECTOR-COORDINADOR ESTUDIOS POSTGRADO	CABALLERO GÓMEZ, A. GUMERSINDO
	AUXILIAR	AGUILERA GUTIÉRREZ, MARÍA CARMEN ALONSO MARTÍNEZ, MARÍA ISABEL LIMÓN ECHEVARRIA, MARÍA DEL PILAR MARTÍN DELGADO, M ^a CARMEN ROMERO DEL CASTILLO, MARÍA DEL PILAR
VICERRECTORADO ALUMNOS	AUXILIAR	LAFFARGA BRIONES, M ^a DOLORES
VICERRECTORADO ESTUDIOS DE POSTGRADO	AUXILIAR	MARTÍN GARCÍA, PILAR
VICERRECTORADO INVESTIGACIÓN	AUXILIAR	MACIAS SANTOS, SILVIA ALEJANDRA
VICERRECTORADO ORDENACIÓN ACADÉMICA	AUXILIAR	WAGNER PARETS, ADRIANA
DIRECCIÓN GENERAL DEL PROFESORADO	AUXILIAR	ACUÑA AUSÍN, PATRICIA DE

UNIDAD	PUESTO DE TRABAJO	NOMBRE Y APELLIDOS
VICERRECTORADO PROMOCIÓN SOCIAL Y CULTURAL	AUXILIAR	SILLERO SOLÍS, MANUELA
SECRETARIA GENERAL	AUXILIAR	IGLESIAS PÉREZ, NURIA
FUNDACIÓN UNIVERSIDAD SOCIEDAD	AUXILIAR	ARENAS GORDILLO, Mª DOLORES

DEPARTAMENTO CIENCIAS AMBIENTALES (CURSO 01/02)

<u>ÁREA</u>	<u>APELLIDOS Y NOMBRE</u>	<u>CATEGORÍA</u>	<u>DEDICACIÓN</u>	<u>FACULTAD</u>
BIOLOGÍA CELULAR				
	NAVAS LLORET, PLACIDO	CATEDRÁTICO DE UNIVERSIDAD	T.C.	CC. EXPERIMENTALES
	ARROYO LUQUE, ANTONIO	PROFESOR ASOCIADO TIPO III	T.C.	CC. EXPERIMENTALES
	CABO MORENO, RAFAEL CARLOS DE	PROFESOR ASOCIADO TIPO II	T.C.	CC. EXPERIMENTALES
	SÁNCHEZ ALCÁZAR, JOSÉ ANTONIO	PROFESOR ASOCIADO TIPO I	6 HORAS	CC. EXPERIMENTALES
	LÓPEZ LLUCH, GUILLERMO	AYUDANTE DE UNIVERSIDAD (II)	T.C.	CC. EXPERIMENTALES
	RODRÍGUEZ AGUILERA, JUAN CARLOS	AYUDANTE DE UNIVERSIDAD (II)	T.C.	CC. EXPERIMENTALES
	SANTOS OCAÑA, CARLOS	AYUDANTE DE UNIVERSIDAD (II)	T.C.	CC. EXPERIMENTALES
BIOLOGÍA VEGETAL				
	LUCEÑO GARCÉS, MODESTO	PROFESOR TITULAR DE UNIVERSIDAD	T.C.	CC. EXPERIMENTALES
BOTÁNICA				
	NARBONA FERNÁNDEZ, F. EDUARDO	PROFESOR ASOCIADO TIPO I	T.C.	CC. EXPERIMENTALES
ECOLOGÍA				
	MERINO ORTEGA, JOSÉ ÁNGEL	CATEDRÁTICO DE UNIVERSIDAD	T.C.	CC. EXPERIMENTALES
	INFANTE VÁZQUEZ, JUAN MANUEL	PROFESOR ASOCIADO TIPO III	T.C.	CC. EXPERIMENTALES
	GRANADOS CORONA, MANUEL MARÍA	PROFESOR ASOCIADO TIPO III	5 HORAS	CC. EXPERIMENTALES
	VILLAGARCÍA SAIZ, LUIS	PROFESOR ASOCIADO TIPO I	T.C.	CC. EXPERIMENTALES
	COTÁN PINTO ARROYO, SANTIAGO	PROFESOR ASOCIADO TIPO I	4 HORAS	CC. EXPERIMENTALES
	JIMÉNEZ RODRÍGUEZ, ANTONIA MERCEDES	AYUDANTE DE UNIVERSIDAD (I)	T.C.	CC. EXPERIMENTALES
FÍSICA DE LA TIERRA, ASTRONOMÍA				
	RIBERA RODRÍGUEZ, PEDRO	PROFESOR ASOCIADO TIPO III	T.C.	CC. EXPERIMENTALES
FISIOLOGÍA				
	DELGADO GARCÍA, JOSÉ MARÍA	CATEDRÁTICO DE UNIVERSIDAD	T.C.	CC. EXPERIMENTALES
	CARRIÓN RODRÍGUEZ, ÁNGEL MANUEL	PROFESOR ASOCIADO TIPO III	T.C.	CC. EXPERIMENTALES

<u>ÁREA</u>	<u>APELLIDOS Y NOMBRE</u>	<u>CATEGORÍA</u>	<u>DEDICACIÓN</u>	<u>FACULTAD</u>
	GRUART MASSO, AGNES	PROFESOR ASOCIADO TIPO III	T.C.	CC. EXPERIMENTALES
	PÉREZ VILLEGAS, EVA M ^a	PROFESOR ASOCIADO TIPO III	T.C.	CC. EXPERIMENTALES
	PRADO MORENO, ANTONIO	PROFESOR ASOCIADO TIPO III	T.C.	CC. EXPERIMENTALES
	RODRÍGUEZ MORENO, ANTONIO	PROFESOR ASOCIADO TIPO I	T.C.	CC. EXPERIMENTALES
FISIOLOGÍA VEGETAL				
	GONZÁLEZ FONTES ALBORNOZ, A. IGNACIO	PROFESOR TITULAR DE UNIVERSIDAD	T.C.	CC. EXPERIMENTALES
	REXACH BENAVIDES, JESÚS JOSÉ	PROFESOR ASOCIADO TIPO III	T.C.	CC. EXPERIMENTALES
	NAVARRO GOCHICOA, MARÍA TERESA	AYUDANTE DE UNIVERSIDAD (I)	T.C.	CC. EXPERIMENTALES
GENÉTICA				
	JIMÉNEZ MARTÍNEZ, JUAN	CATEDRÁTICO DE UNIVERSIDAD	T.C.	CC. EXPERIMENTALES
	GARZÓN VILLAR, ANDRÉS	PROFESOR TITULAR DE UNIVERSIDAD	T.C.	CC. EXPERIMENTALES
	SANTERO SANTURINO, EDUARDO	PROFESOR TITULAR DE UNIVERSIDAD	T.C.	CC. EXPERIMENTALES
	FLORIANO PARDAL, MARÍA BELÉN	PROFESOR ASOCIADO TIPO III	T.C.	CC. EXPERIMENTALES
	IBEAS CORCELLES, JOSÉ IGNACIO	PROFESOR ASOCIADO TIPO III	T.C.	CC. EXPERIMENTALES
	MUÑOZ RUIZ, MANUEL JESÚS	PROFESOR ASOCIADO TIPO III	T.C.	CC. EXPERIMENTALES
GEODINÁMICA EXTERNA				
	MORAL MARTOS, FRANCISCO	PROFESOR ASOCIADO TIPO I	T.C.	CC. EXPERIMENTALES
GEODINÁMICA INTERNA				
	BALANYÁ ROURE, JUAN CARLOS	PROFESOR TITULAR DE UNIVERSIDAD	T.C.	CC. EXPERIMENTALES
	TORCAL MEDINA, FEDERICO	PROFESOR ASOCIADO TIPO III	T.C.	CC. EXPERIMENTALES
	EXPÓSITO RAMOS, INMACULADA	PROFESOR ASOCIADO TIPO I	T.C.	CC. EXPERIMENTALES
INGENIERÍA QUÍMICA				
	EUGENIO MARTÍN, MARÍA EUGENIA	PROFESOR ASOCIADO TIPO III	T.C.	CC. EXPERIMENTALES
	PÉREZ OT, ILDEFONSO	PROFESOR ASOCIADO TIPO III	T.C.	CC. EXPERIMENTALES

<u>ÁREA</u>	<u>APELLIDOS Y NOMBRE</u>	<u>CATEGORÍA</u>	<u>DEDICACIÓN</u>	<u>FACULTAD</u>
MICROBIOLOGÍA	GOVANTES ROMERO, FERNANDO MANUEL	PROFESOR ASOCIADO TIPO III	T.C.	CC. EXPERIMENTALES
QUÍMICA FÍSICA	LAGO ARANDA, SANTIAGO	CATEDRÁTICO DE UNIVERSIDAD	T.C.	CC. EXPERIMENTALES
	MARTÍNEZ HAYA, BRUNO	PROFESOR TITULAR DE UNIVERSIDAD	T.C.	CC. EXPERIMENTALES
	ANTA MONTALVO, JUAN ANTONIO	PROFESOR ASOCIADO TIPO III	T.C.	CC. EXPERIMENTALES
	ARCE JIMÉNEZ, MARÍA LOURDES	PROFESOR ASOCIADO TIPO III	T.C.	CC. EXPERIMENTALES
	GORDILLO BARGUEÑO, MARÍA CARMEN	PROFESOR ASOCIADO TIPO III	T.C.	CC. EXPERIMENTALES
	MEJÍAS ROMERO, JOSÉ ANTONIO	PROFESOR ASOCIADO TIPO III	T.C.	CC. EXPERIMENTALES
TECNOLOGÍAS DEL MEDIO AMBIENTE	MERINO ORTEGA, OVIDIO	PROFESOR ASOCIADO TIPO II	3 HORAS	CC. EXPERIMENTALES
	TRUJILLO GUIROLA, FRANCISCO JAVIER	PROFESOR ASOCIADO TIPO I	3 HORAS	CC. EXPERIMENTALES
	ZANGO PASCUAL, MARÍA MARGARITA	PROFESOR ASOCIADO TIPO I	3 HORAS	CC. EXPERIMENTALES
ZOOLOGÍA	FERRERAS ROMERO, MANUEL	PROFESOR TITULAR DE UNIVERSIDAD	T.C.	CC. EXPERIMENTALES
	CARPINTERO ORTEGA, MARÍA SOLEDAD	PROFESOR ASOCIADO TIPO I	6 HORAS	CC. EXPERIMENTALES
DEPARTAMENTO DERECHO PRIVADO (CURSO 01/02)				
DERECHO CIVIL	JORDÁNO FRAGA, FRANCISCO	CATEDRÁTICO DE UNIVERSIDAD	T.C.	DERECHO
	VALPUESTA FERNÁNDEZ, ROSARIO	CATEDRÁTICO DE UNIVERSIDAD	T.C.	DERECHO
	VELA SÁNCHEZ, ANTONIO JOSÉ	PROFESOR TITULAR DE UNIVERSIDAD	T.C.	DERECHO
	AGUILAR RUIZ, LEONOR	PROFESOR ASOCIADO TIPO III	T.C.	DERECHO
	HORNERO MÉNDEZ, CESAR	PROFESOR ASOCIADO TIPO II	T.C.	DERECHO
	LÓPEZ CRUZ, LAURA DEL ROCÍO	PROFESOR ASOCIADO TIPO III	T.C.	DERECHO

<u>ÁREA</u>	<u>APELLIDOS Y NOMBRE</u>	<u>CATEGORÍA</u>	<u>DEDICACIÓN</u>	<u>FACULTAD</u>
	SERRANO FERNÁNDEZ, MARÍA	PROFESOR ASOCIADO TIPO III	T.C.	DERECHO
	INFANTES RUIZ, FRANCISCO JOSÉ	PROFESOR ASOCIADO TIPO III	3 HORAS	DERECHO
	PINAGLIA-VILLALÓN GAVIRA, J. IGNACIO	PROFESOR ASOCIADO TIPO III	3 HORAS	DERECHO
	SÁNCHEZ-BARBUDO LEYVA, S. AGUSTÍN	PROFESOR ASOCIADO TIPO II	T.C.	DERECHO
	CRUZ MORENO, MARÍA	AYUDANTE DE UNIVERSIDAD (II)	T.C.	CC. EMPRESARIALES
DERECHO DEL TRABAJO Y SEGURIDAD SOCIAL				
	RODRÍGUEZ-SAÑUDO GUTIÉRREZ, FERMÍN	CATEDRÁTICO DE UNIVERSIDAD	T.C.	DERECHO
	ELORZA GUERRERO, FERNANDO	PROFESOR TITULAR DE UNIVERSIDAD	T.C.	DERECHO
	BLASCO RASERO, CRISTINA	PROFESOR ASOCIADO TIPO III	T.C.	DERECHO
	GARCÍA MUÑOZ, MANUEL	PROFESOR ASOCIADO TIPO II	T.C.	DERECHO
	PÉREZ ANAYA, ROSA M ^a	PROFESOR ASOCIADO TIPO II	T.C.	DERECHO
	RODRÍGUEZ SANTOS, ESTEFANÍA	PROFESOR ASOCIADO TIPO II	T.C.	DERECHO
	BIDÓN VIGIL DE QUIÑONES, JOSÉ IGNACIO	PROFESOR ASOCIADO TIPO II	6 HORAS	DERECHO
	BORRUEL TOLEDO, PALOMA	PROFESOR ASOCIADO TIPO II	6 HORAS	DERECHO
	CERVANTES DE FRIAS, JUAN CARLOS	PROFESOR ASOCIADO TIPO II	6 HORAS	DERECHO
	GÓMEZ GORDILLO, RAFAEL	PROFESOR ASOCIADO TIPO II	6 HORAS	DERECHO
	MAZUELOS FLORES, MARÍA DOLORES	PROFESOR ASOCIADO TIPO II	4 HORAS	DERECHO
	SÁNCHEZ MUÑOZ, ÁNGEL LUIS	PROFESOR ASOCIADO TIPO II	4 HORAS	DERECHO
DERECHO INTERNACIONAL PRIVADO				
	RODRÍGUEZ BENOT, ANDRÉS	PROFESOR TITULAR DE UNIVERSIDAD	T.C.	DERECHO
DERECHO MERCANTIL				
	MADRID PARRA, AGUSTÍN	CATEDRÁTICO DE UNIVERSIDAD	T.C.	DERECHO
	ALVARADO HERRERA, LUCIA	PROFESOR TITULAR DE UNIVERSIDAD	T.C.	DERECHO
	TORRES MUÑOZ, MANUEL RICARDO	PROFESOR ASOCIADO TIPO III	4 HORAS	DERECHO

<u>ÁREA</u>	<u>APELLIDOS Y NOMBRE</u>	<u>CATEGORÍA</u>	<u>DEDICACIÓN</u>	<u>FACULTAD</u>
	AUGOUSTATOS ZARCO, NICOLÁS	PROFESOR ASOCIADO TIPO II	T.C.	CC. EMPRESARIALES
	CARRIAZO PÉREZ DE GUZMÁN, M. TISCAR	PROFESOR ASOCIADO TIPO II	T.C.	DERECHO
	DORADO MUÑOZ, MANUEL	PROFESOR ASOCIADO TIPO II	T.C.	DERECHO
	JUNCO VALLEJO, JULIO DEL	PROFESOR ASOCIADO TIPO I	4 HORAS	DERECHO
	PÉREZ SOLANO ARQUES, ALBERTO MANUEL	PROFESOR ASOCIADO TIPO I	3 HORAS	DERECHO
DERECHO ROMANO				
	PERIÑÁN GÓMEZ, BERNARDO	PROFESOR TITULAR DE UNIVERSIDAD	T.C.	DERECHO
	VELASCO GARCÍA, CARMEN	PROFESOR TITULAR DE UNIVERSIDAD	T.C.	DERECHO
	TELLO LAZARO, JUAN CARLOS	PROFESOR ASOCIADO TIPO II	6 HORAS	DERECHO
HISTORIA DEL DERECHO Y DE LAS INSTITUCIONES				
	GARCÍA MARÍN, JOSÉ MARÍA	CATEDRÁTICO DE UNIVERSIDAD	T.C.	DERECHO
	CÁRDENAS RODRÍGUEZ DE MOYA, J. M.	PROFESOR ASOCIADO TIPO III	6 HORAS	DERECHO
	ROMANOS RODRÍGUEZ, ARMANDO	PROFESOR ASOCIADO TIPO II	T.C.	DERECHO
DEPARTAMENTO DERECHO PÚBLICO (CURSO 01/02)				
DERECHO ADMINISTRATIVO				
	LÓPEZ GONZÁLEZ, JOSÉ IGNACIO	CATEDRÁTICO DE UNIVERSIDAD	T.C.	DERECHO
	ALÉS SIOLI, FRANCISCO JAVIER	PROFESOR TITULAR DE ESCUELA UNIVERSITARIA	T.C.	E.U. TRABAJO SOCIAL
	LAZA LAZA, ROSARIO	PROFESOR ASOCIADO TIPO II	T.C.	DERECHO
	REGO BLANCO, M ^a DOLORES	PROFESOR ASOCIADO TIPO II	T.C.	DERECHO
	PÉREZ GUERRERO, FRANCISCO LUIS	PROFESOR ASOCIADO TIPO II	6 HORAS	CC. EXPERIMENTALES
	BELLOSO PÉREZ, MANUEL ENRIQUE	PROFESOR ASOCIADO TIPO II	3 HORAS	E.U. TRABAJO SOCIAL

<u>ÁREA</u>	<u>APELLIDOS Y NOMBRE</u>	<u>CATEGORÍA</u>	<u>DEDICACIÓN</u>	<u>FACULTAD</u>
	CRESPO PRIETO, FRANCISCO	PROFESOR ASOCIADO TIPO II	3 HORAS	DERECHO
	FERNÁNDEZ-FIGUEROA GUERRERO, F. R.	PROFESOR ASOCIADO TIPO II	3 HORAS	DERECHO
	NAVARRO GONZÁLEZ, R. MERCEDES	PROFESOR ASOCIADO TIPO II	3 HORAS	E.U. TRABAJO SOCIAL
	PÉREZ ANDRÉS, ELOISA MARÍA	PROFESOR ASOCIADO TIPO II	3 HORAS	DERECHO
	RODRÍGUEZ RODRÍGUEZ, JOSÉ LUIS	PROFESOR ASOCIADO TIPO I	3 HORAS	DERECHO
DERECHO CONSTITUCIONAL				
	PORRAS NADALES, ANTONIO	CATEDRÁTICO DE UNIVERSIDAD	T.C.	DERECHO
	GUTIÉRREZ RODRÍGUEZ, FRANCISCO JOSÉ	PROFESOR ASOCIADO TIPO III	T.C.	DERECHO
	BARRAGÁN CARMONA, JOAQUÍN	PROFESOR ASOCIADO TIPO II	6 HORAS	DERECHO
	MORENO RETAMINO, JULIÁN MANUEL	PROFESOR ASOCIADO TIPO II	6 HORAS	DERECHO
DERECHO ECLESIAÍSTICO DEL ESTADO				
	CONTRERAS MAZARIO, JOSÉ MARÍA	CATEDRÁTICO DE UNIVERSIDAD	T.C.	DERECHO
	PAREJO GUZMÁN, M ^a JOSÉ	PROFESOR ASOCIADO TIPO II	T.C.	DERECHO
DERECHO FINANCIERO Y TRIBUTARIO				
	LASARTE ÁLVAREZ, JAVIER	CATEDRÁTICO DE UNIVERSIDAD	T.C.	DERECHO
	RAMOS PRIETO, JESÚS	PROFESOR ASOCIADO TIPO III	T.C.	CC. EMPRESARIALES
	ARRIBAS LEÓN, MÓNICA	PROFESOR ASOCIADO TIPO II	T.C.	DERECHO
	TRIGUEROS MARTÍN, MARÍA JOSÉ	PROFESOR ASOCIADO TIPO II	3 HORAS	DERECHO
DERECHO INTERNACIONAL PÚBLICO Y RELACIONES INTERNACIONALES				
	MILLÁN MORO, LUCÍA	CATEDRÁTICO DE UNIVERSIDAD	T.C.	DERECHO
	PÉREZ-PRAT DURBAN, LUIS	PROFESOR TITULAR DE UNIVERSIDAD	T.C.	DERECHO
	CORTES MARTÍN, JOSÉ MANUEL	PROFESOR ASOCIADO TIPO III	T.C.	DERECHO
DERECHO PENAL				
	MUÑOZ CONDE, FRANCISCO	CATEDRÁTICO DE UNIVERSIDAD	T.C.	DERECHO

<u>ÁREA</u>	<u>APELLIDOS Y NOMBRE</u>	<u>CATEGORÍA</u>	<u>DEDICACIÓN</u>	<u>FACULTAD</u>
	LÓPEZ PEREGRÍN, MARÍA CARMEN	PROFESOR TITULAR DE UNIVERSIDAD	T.C.	DERECHO
	CARPIO DELGADO, JUANA SUNILDA DEL	PROFESOR ASOCIADO TIPO III	T.C.	DERECHO
	GARCÍA ÁLVAREZ, PASTORA DEL ROCÍO	PROFESOR ASOCIADO TIPO III	T.C.	CC. EXPERIMENTALES
DERECHO PROCESAL				
	FLORES PRADA, IGNACIO	PROFESOR TITULAR DE UNIVERSIDAD	T.C.	DERECHO
	GUZMÁN FLUJA, VICENTE CARLOS	PROFESOR TITULAR DE UNIVERSIDAD	T.C.	DERECHO
	COLMENERO GUERRA, JOSÉ ANTONIO	PROFESOR ASOCIADO TIPO III	T.C.	DERECHO
	DIEGO DIEZ, LUIS ALFREDO DE	PROFESOR ASOCIADO TIPO III	4 HORAS	DERECHO
	NAVAS CÓRDOBA, JUAN ANTONIO	PROFESOR ASOCIADO TIPO III	3 HORAS	DERECHO
FILOSOFÍA DEL DERECHO				
	SORIANO DÍAZ, RAMÓN LUIS	CATEDRÁTICO DE UNIVERSIDAD	T.C.	DERECHO
	HERRERA FLORES, JOAQUÍN	PROFESOR TITULAR DE UNIVERSIDAD	T.C.	CC. EMPRESARIALES
	MORA MOLINA, JUAN JESÚS	PROFESOR ENS. MEDIAS EN C.S.	T.C.	DERECHO
	RODRÍGUEZ PRIETO, RAFAEL	PROFESOR ASOCIADO TIPO III	T.C.	DERECHO
	SECO MARTÍNEZ, JOSÉ MARÍA	PROFESOR ASOCIADO TIPO III	T.C.	DERECHO
	AGUILAR BLANC, CARLOS	PROFESOR ASOCIADO TIPO II	T.C.	DERECHO

DEPARTAMENTO ECONOMÍA Y EMPRESA (CURSO 01/02)

ECONOMÍA APLICADA

	GUERRERO CASAS, FLOR MARÍA	CATEDRÁTICO DE UNIVERSIDAD	T.C.	CC. EMPRESARIALES
	O'KEAN ALONSO, JOSÉ MARÍA	CATEDRÁTICO DE UNIVERSIDAD	T.C.	CC. EMPRESARIALES
	USABIAGA IBÁÑEZ, CARLOS	PROFESOR TITULAR DE UNIVERSIDAD	T.C.	CC. EMPRESARIALES

HINOJOSA RAMOS, MIGUEL ÁNGEL	PROFESOR TITULAR DE ESCUELA UNIVERSITARIA	T.C.	CC. EMPRESARIALES
BLANES CRISTÓBAL, JOSÉ VICENTE	PROFESOR ASOCIADO TIPO III	T.C.	CC. EMPRESARIALES
FEDRIANI MARTEL, EUGENIO MANUEL	PROFESOR ASOCIADO TIPO III	T.C.	CC. EMPRESARIALES
VELÁZQUEZ ALONSO, ESTHER	PROFESOR ASOCIADO TIPO III	T.C.	CC. EXPERIMENTALES
FERNÁNDEZ NAVAS, FRANCISCO JAVIER	PROFESOR ASOCIADO TIPO III	6 HORAS	CC. EMPRESARIALES
AQUINO LLINARES, NIEVES	PROFESOR ASOCIADO TIPO II	T.C.	CC. EMPRESARIALES
CONTRERAS RUBIO, JOSÉ IGNACIO	PROFESOR ASOCIADO TIPO II	T.C.	CC. EXPERIMENTALES
ENRÍQUEZ LUQUE, JOSÉ IGNACIO	PROFESOR ASOCIADO TIPO II	T.C.	CC. EMPRESARIALES
HERRANZ PEINADO, CARMEN PATRICIA	PROFESOR ASOCIADO TIPO II	T.C.	CC. EMPRESARIALES
HIDALGO PÉREZ, MANUEL ALEJANDRO	PROFESOR ASOCIADO TIPO II	T.C.	CC. EMPRESARIALES
LIMA DÍAZ, MARÍA DEL CARMEN	PROFESOR ASOCIADO TIPO II	T.C.	CC. EMPRESARIALES
MELGAR HIRALDO, M ^a DEL CARMEN	PROFESOR ASOCIADO TIPO II	T.C.	CC. EMPRESARIALES
ORDAZ SANZ, JOSÉ ANTONIO	PROFESOR ASOCIADO TIPO II	T.C.	CC. EMPRESARIALES
PARALERA MORALES, CONCEPCIÓN	PROFESOR ASOCIADO TIPO II	T.C.	CC. EMPRESARIALES
RAMÍREZ HURTADO, JOSÉ MANUEL	PROFESOR ASOCIADO TIPO II	T.C.	DERECHO
REBOLLO SANZ, YOLANDA FÁTIMA	PROFESOR ASOCIADO TIPO II	T.C.	DERECHO
ROMERO PALACIOS, EULALIA	PROFESOR ASOCIADO TIPO II	T.C.	CC. EXPERIMENTALES
RUBIO CASTAÑO, CARMEN MARÍA	PROFESOR ASOCIADO TIPO II	T.C.	CC. EMPRESARIALES
RUEDA CANTUCHE, JOSÉ MANUEL	PROFESOR ASOCIADO TIPO II	T.C.	CC. EMPRESARIALES
MARTÍN CARABALLO, ANA MARÍA	PROFESOR ASOCIADO TIPO II	6 HORAS	CC. EMPRESARIALES
PULIDO GUTIÉRREZ, ANTONIO	PROFESOR ASOCIADO TIPO II	6 HORAS	CC. EMPRESARIALES
SÁNCHEZ SÁNCHEZ, ANA MARÍA	PROFESOR ASOCIADO TIPO I	T.C.	CC. EMPRESARIALES
SÁNCHEZ SÁNCHEZ, FRANCISCA JESÚS	PROFESOR ASOCIADO TIPO I	T.C.	CC. EMPRESARIALES
AMORES HERNÁNDEZ, ANTONIO FÉLIX DE	PROFESOR ASOCIADO TIPO I	6 HORAS	CC. EMPRESARIALES

<u>ÁREA</u>	<u>APELLIDOS Y NOMBRE</u>	<u>CATEGORÍA</u>	<u>DEDICACIÓN</u>	<u>FACULTAD</u>
	FERNÁNDEZ CARAZO, ANA	PROFESOR ASOCIADO TIPO I	4 HORAS	CC. EMPRESARIALES
	MARTÍNEZ BLANES, MANUEL	PROFESOR ASOCIADO TIPO I	4 HORAS	CC. EMPRESARIALES
	CARDENAL PIRIS, EMILIANO	PROFESOR ASOCIADO TIPO I	3 HORAS	CC. EMPRESARIALES
	SEGOVIA GONZÁLEZ, M. MANUELA	AYUDANTE DE ESCUELA UNIVERSITARIA (I)	T.C.	CC. EMPRESARIALES
ECONOMÍA FINANCIERA Y CONTABILIDAD				
	CARRASCO FENECH, FRANCISCO	CATEDRÁTICO DE UNIVERSIDAD	T.C.	CC. EMPRESARIALES
	MARTÍN MARÍN, JOSÉ LUIS	CATEDRÁTICO DE UNIVERSIDAD	T.C.	CC. EMPRESARIALES
	ÁLVAREZ-DARDET ESPEJO, M. CONC.	PROFESOR TITULAR DE UNIVERSIDAD	T.C.	CC. EMPRESARIALES
	MIRANDA TERCEÑO, JOSÉ CARLOS	PROFESOR TITULAR DE ESCUELA UNIVERSITARIA	T.C.	CC. EMPRESARIALES
	CORREA RUIZ, MARÍA CARMEN	PROFESOR ASOCIADO TIPO III	T.C.	CC. EMPRESARIALES
	ESCOBAR RODRÍGUEZ, TOMAS	PROFESOR ASOCIADO TIPO III	T.C.	CC. EMPRESARIALES
	GUTIÉRREZ HIDALGO, FERNANDO GABRIEL	PROFESOR ASOCIADO TIPO III	T.C.	CC. EMPRESARIALES
	TÉLLEZ VALLE, CECILIA	PROFESOR ASOCIADO TIPO III	T.C.	CC. EMPRESARIALES
	TRUJILLO PONCE, ANTONIO	PROFESOR ASOCIADO TIPO III	T.C.	CC. EMPRESARIALES
	ALBELDA PÉREZ, ESTHER	PROFESOR ASOCIADO TIPO II	T.C.	CC. EMPRESARIALES
	BAÑOS SÁNCHEZ-MATAMOROS, JUAN	PROFESOR ASOCIADO TIPO II	T.C.	CC. EMPRESARIALES
	CASASOLA BALSELLS, MARÍA ARACELI	PROFESOR ASOCIADO TIPO II	T.C.	CC. EMPRESARIALES
	FERIA DOMÍNGUEZ, JOSÉ MANUEL	PROFESOR ASOCIADO TIPO II	T.C.	CC. EMPRESARIALES
	LÓPEZ MANJÓN, JESÚS DAMIÁN	PROFESOR ASOCIADO TIPO II	T.C.	DERECHO
	NARANJO GIL, DAVID	PROFESOR ASOCIADO TIPO II	T.C.	CC. EMPRESARIALES
	RAMÍREZ GARCÍA, CAROLINA	PROFESOR ASOCIADO TIPO II	T.C.	CC. EMPRESARIALES
	RODRÍGUEZ MASERO, NATIVIDAD	PROFESOR ASOCIADO TIPO II	T.C.	CC. EMPRESARIALES
	SAMANIEGO MEDINA, REYES	PROFESOR ASOCIADO TIPO II	T.C.	CC. EMPRESARIALES

ÁREA	APELLIDOS Y NOMBRE	CATEGORÍA	DEDICACIÓN	FACULTAD
	SÁNCHEZ VÁZQUEZ, JOSÉ MANUEL	PROFESOR ASOCIADO TIPO II	T.C.	CC. EMPRESARIALES
	GARCÍA GARCÍA, JESÚS CARLOS	PROFESOR ASOCIADO TIPO II	6 HORAS	CC. EMPRESARIALES
	MORALES BLANCO, FERNANDO ANTONIO	PROFESOR ASOCIADO TIPO II	6 HORAS	CC. EMPRESARIALES
	ADRIAENSENS ABAD, FERNANDO	PROFESOR ASOCIADO TIPO II	4 HORAS	CC. EMPRESARIALES
	GEA ANDRÉS, RAFAEL	PROFESOR ASOCIADO TIPO II	4 HORAS	CC. EMPRESARIALES
	HARO ROMERO, FRANCISCO JOSÉ DE	PROFESOR ASOCIADO TIPO II	4 HORAS	CC. EMPRESARIALES
	HERNÁNDEZ LASSO, MIGUEL ÁNGEL	PROFESOR ASOCIADO TIPO II	4 HORAS	CC. EMPRESARIALES
	DOMÍNGUEZ ORTA, MANUELA	PROFESOR ASOCIADO TIPO I	T.C.	CC. EMPRESARIALES
	GARCÍA ÁLVAREZ DE PEREA, JUAN	PROFESOR ASOCIADO TIPO I	6 HORAS	CC. EMPRESARIALES
	CARMONA BENJUMEA, MARÍA GRACIA	PROFESOR ASOCIADO TIPO I	3 HORAS	CC. EMPRESARIALES
	GUERRERO LEBRÓN, NURIA	PROFESOR ASOCIADO TIPO I	3 HORAS	CC. EMPRESARIALES
	MARTÍNEZ SÁNCHEZ, ÁNGEL MANUEL	PROFESOR ASOCIADO TIPO I	3 HORAS	CC. EMPRESARIALES
	AZCARATE LLANES, FERNANDO	AYUDANTE DE ESCUELA UNIVERSITARIA (I)	T.C.	CC. EMPRESARIALES
ESTADÍSTICA E INVESTIGACIÓN OPERATIVA				
	PORRAS SÁNCHEZ, MANUEL JESÚS	CATEDRÁTICO DE ESCUELA UNIVERSITARIA	T.C.	DERECHO
FUNDAMENTOS DEL ANÁLISIS ECONÓMICO				
	ANDRÉ GARCÍA, FRANCISCO JAVIER	PROFESOR ASOCIADO TIPO III	T.C.	CC. EMPRESARIALES
	CARDENETE FLORES, MANUEL ALEJANDRO	PROFESOR ASOCIADO TIPO III	T.C.	CC. EMPRESARIALES
	OSUNA PADILLA, VICTORIA EUGENIA	PROFESOR ASOCIADO TIPO III	T.C.	CC. EMPRESARIALES
	REVILLA APARICIO, PABLO	PROFESOR ASOCIADO TIPO III	T.C.	DERECHO
	GARCÍA PÉREZ, JOSÉ IGNACIO	PROFESOR ASOCIADO TIPO III	4 HORAS	CC. EMPRESARIALES
	PÉREZ GARCÍA, JAVIER JOSÉ	PROFESOR ASOCIADO TIPO III	4 HORAS	CC. EMPRESARIALES
	MENUDO PACHÓN, JOSÉ MANUEL	PROFESOR ASOCIADO TIPO II	T.C.	DERECHO
	RODRÍGUEZ LÓPEZ, JESÚS	PROFESOR ASOCIADO TIPO II	T.C.	CC. EMPRESARIALES
	VALERA BLANES, GUADALUPE	PROFESOR ASOCIADO TIPO III	T.C.	CC. EMPRESARIALES

<u>ÁREA</u>	<u>APELLIDOS Y NOMBRE</u>	<u>CATEGORÍA</u>	<u>DEDICACIÓN</u>	<u>FACULTAD</u>
HISTORIA E INSTITUCIONES ECONÓMICAS				
	SIMPSON, JAMES	PROFESOR TITULAR DE UNIVERSIDAD	T.C.	CC. EMPRESARIALES
	FERNÁNDEZ ROCA, FRANCISCO JAVIER	PROFESOR ASOCIADO TIPO III	T.C.	DERECHO
	SÁNCHEZ CASADO, JUAN LUIS	PROFESOR ASOCIADO TIPO II	T.C.	CC. EMPRESARIALES
ORGANIZACIÓN DE EMPRESAS				
	VALLE CABRERA, RAMÓN	CATEDRÁTICO DE UNIVERSIDAD	T.C.	CC. EMPRESARIALES
	CABELLO MEDINA, M ^a DEL CARMEN	PROFESOR ASOCIADO TIPO III	T.C.	CC. EMPRESARIALES
	CUEVAS RODRÍGUEZ, GLORIA MARÍA	PROFESOR ASOCIADO TIPO III	T.C.	CC. EMPRESARIALES
	SALMERÓN SILVERA, JOSÉ LUIS	PROFESOR ASOCIADO TIPO III	T.C.	CC. EMPRESARIALES
	BERBEL PINEDA, JUAN MANUEL	PROFESOR ASOCIADO TIPO II	T.C.	CC. EMPRESARIALES
	BORNAY BARRACHINA, MARÍA DEL MAR	PROFESOR ASOCIADO TIPO II	T.C.	CC. EMPRESARIALES
	CARMONA LAVADO, ANTONIO	PROFESOR ASOCIADO TIPO II	T.C.	CC. EMPRESARIALES
	DÍAZ FERNÁNDEZ, MIRTA	PROFESOR ASOCIADO TIPO II	T.C.	CC. EMPRESARIALES
	GARCÍA CRUZ, JOAQUÍN	PROFESOR ASOCIADO TIPO II	T.C.	CC. EMPRESARIALES
	MARIÑO BELÉN, LUCIA JANNETH	PROFESOR ASOCIADO TIPO II	T.C.	CC. EMPRESARIALES
	PÉREZ GARCÍA, JUAN LUIS	PROFESOR ASOCIADO TIPO II	T.C.	DERECHO
	PIZARRO MORENO, M ^a ISABEL	PROFESOR ASOCIADO TIPO II	T.C.	CC. EMPRESARIALES
	REAL FERNÁNDEZ, JUAN CARLOS	PROFESOR ASOCIADO TIPO II	T.C.	CC. EMPRESARIALES
	ROSA NAVARRO, M ^a DOLORES DE LA	PROFESOR ASOCIADO TIPO II	T.C.	DERECHO
	SOUSA GINEL, ELENA	PROFESOR ASOCIADO TIPO II	T.C.	CC. EMPRESARIALES
	TORRE ARAGÓN, ELENA DE LA	PROFESOR ASOCIADO TIPO II	T.C.	CC. EMPRESARIALES
	VÁZQUEZ CARRASCO, ROSARIO	PROFESOR ASOCIADO TIPO II	T.C.	CC. EMPRESARIALES
	FLORES MORALES, EDUARDO	PROFESOR ASOCIADO TIPO II	6 HORAS	CC. EMPRESARIALES
	MARESCA QUINTERO, ÁNGEL	PROFESOR ASOCIADO TIPO II	6 HORAS	CC. EMPRESARIALES
	VELASCO CABELLO, FRANCISCO JOSÉ	PROFESOR ASOCIADO TIPO II	6 HORAS	CC. EMPRESARIALES

ÁREA	APELLIDOS Y NOMBRE	CATEGORÍA	DEDICACIÓN	FACULTAD
	BAÑULS SILVERA, VÍCTOR AMADEO	PROFESOR ASOCIADO TIPO I	T.C.	CC. EMPRESARIALES
	HERNÁNDEZ LARA, ANA BEATRIZ	PROFESOR ASOCIADO TIPO I	T.C.	CC. EMPRESARIALES
	LÓPEZ CATALÁN, BLANCA	PROFESOR ASOCIADO TIPO I	T.C.	CC. EMPRESARIALES
	BUENO ÁVILA, SALVADOR	PROFESOR ASOCIADO TIPO I	4 HORAS	CC. EMPRESARIALES
	REYES LÓPEZ, DAVID	PROFESOR ASOCIADO TIPO I	4 HORAS	CC. EMPRESARIALES
	RIVERA MATA, JUAN	PROFESOR VISITANTE	4 HORAS	CC. EMPRESARIALES
DEPARTAMENTO HUMANIDADES (CURSO 01/02)				
ANÁLISIS GEOGRÁFICO REGIONAL				
	OJEDA RIVERA, JUAN FRANCISCO	PROFESOR TITULAR DE UNIVERSIDAD		T.C.HUMANIDADES
	PARRILLA ALCALÁ, EULOGIO	PROFESOR ASOCIADO TIPO II	T.C.	CC. EXPERIMENTALES
	TEJADA TEJADA, ESPERANZA MACARENA	PROFESOR ASOCIADO TIPO II	3 HORAS	HUMANIDADES
	DELGADO BUJALANCE, BUENAVENTURA	PROFESOR ASOCIADO TIPO I	6 HORAS	HUMANIDADES
ARQUEOLOGÍA				
	LEÓN ALONSO, PILAR	CATEDRÁTICO DE UNIVERSIDAD	T.C.	HUMANIDADES
	HIDALGO PRIETO, RAFAEL FRANCISCO	PROFESOR ASOCIADO TIPO III	T.C.	HUMANIDADES
BIBLIOTECONOMÍA Y DOCUMENTACIÓN				
	GONZÁLEZ FDEZ. VILLAVICENCIO, NIEVES	PROFESOR ASOCIADO TIPO I	3 HORAS	HUMANIDADES
CIENCIAS Y TÉCNICAS HISTORIOGRÁFICAS				
	LÓPEZ GUTIÉRREZ, ANTONIO JOSÉ	PROFESOR ASOCIADO TIPO III	6 HORAS	HUMANIDADES
	MUÑOZ CRUZ, MARÍA DEL VALLE	PROFESOR ASOCIADO TIPO I	4 HORAS	HUMANIDADES
FILOLOGÍA INGLESA				
	LORENZO BERGILLOS, FRANCISCO JOSÉ	PROFESOR ENS. MEDIAS EN C.S.	T.C.	HUMANIDADES
	MARTÍN MARTÍN, JOSÉ MIGUEL	PROFESOR ENS. MEDIAS EN C.S.	T.C.	HUMANIDADES
	GÓMEZ MORÓN, REYES	PROFESOR ASOCIADO TIPO III	T.C.	HUMANIDADES

<u>ÁREA</u>	<u>APELLIDOS Y NOMBRE</u>	<u>CATEGORÍA</u>	<u>DEDICACIÓN</u>	<u>FACULTAD</u>
FILOLOGÍA ITALIANA	FIJO LEÓN, M ^a ISABEL	PROFESOR ASOCIADO TIPO II	T.C.	HUMANIDADES
	RODRÍGUEZ REINA, MARÍA DEL PILAR	PROFESOR ASOCIADO TIPO III	T.C.	HUMANIDADES
	ÁGUILA RUZOLA, MARÍA HELENA	AYUDANTE DE UNIVERSIDAD (I)	T.C.	HUMANIDADES
FILOLOGÍA LATINA	FERNÁNDEZ VALVERDE, JUAN	CATEDRÁTICO DE UNIVERSIDAD	T.C.	HUMANIDADES
FILOSOFÍA	CANTERLA GONZÁLEZ, CINTA	PROFESOR TITULAR DE UNIVERSIDAD	T.C.	HUMANIDADES
GEOGRAFÍA HUMANA	VAHI SERRANO, AMALIA	PROFESOR ASOCIADO LOU	4 HORAS	HUMANIDADES
HISTORIA ANTIGUA	PANEQUE SALGADO, MARÍA DEL PILAR	AYUDANTE DE UNIVERSIDAD (I)	T.C.	HUMANIDADES
	CORTES COPETE, JUAN MANUEL	PROFESOR TITULAR DE UNIVERSIDAD	T.C.	HUMANIDADES
	MUÑIZ GRIJALVO, MARÍA ELENA	AYUDANTE DE UNIVERSIDAD (I)	T.C.	HUMANIDADES
HISTORIA CONTEMPORÁNEA	GONZÁLEZ MOLINA NAVARRO, M. LUIS	CATEDRÁTICO DE UNIVERSIDAD	T.C.	HUMANIDADES
	HERRERA GONZÁLEZ DE MOLINA, ANTONIO	PROFESOR ASOCIADO TIPO II	6 HORAS	HUMANIDADES
	MARCHENA FERNÁNDEZ, JUAN	PROFESOR TITULAR DE UNIVERSIDAD	T.C.	HUMANIDADES
HISTORIA DE AMÉRICA	GLAVE TESTINO, LUIS MIGUEL TOMAS	PROFESOR VISITANTE	T.C.	HUMANIDADES
	MORENO MENDOZA, ARSENIO	PROFESOR TITULAR DE UNIVERSIDAD	T.C.	HUMANIDADES
HISTORIA DEL ARTE	QUILES GARCÍA, FERNANDO	PROFESOR ASOCIADO TIPO III	T.C.	HUMANIDADES

ÁREA	APELLIDOS Y NOMBRE	CATEGORÍA	DEDICACIÓN	FACULTAD
HISTORIA MEDIEVAL	ARANDA BERNAL, ANA MARÍA	PROFESOR ASOCIADO TIPO I	6 HORAS	HUMANIDADES
	MIURA ANDRADES, JOSÉ MARÍA	PROFESOR TITULAR DE UNIVERSIDAD	T.C.	HUMANIDADES
	PÉREZ GONZÁLEZ, SILVIA MARÍA	AYUDANTE DE UNIVERSIDAD (I)	T.C.	HUMANIDADES
HISTORIA MODERNA				
LENGUA ESPAÑOLA	YUN CASALILLA, BARTOLOMÉ	CATEDRÁTICO DE UNIVERSIDAD	T.C.	HUMANIDADES
	RUHSTALLER KUHNE, STEFAN	PROFESOR TITULAR DE UNIVERSIDAD	T.C.	HUMANIDADES
LITERATURA ESPAÑOLA	CRUZ MOYA, OLGA	PROFESOR ASOCIADO TIPO II	T.C.	HUMANIDADES
	GARCÍA CORNEJO, ROSALÍA	PROFESOR ASOCIADO TIPO I	3 HORAS	HUMANIDADES
	GARCÍA LARA, FERNANDO JUAN	CATEDRÁTICO DE UNIVERSIDAD	T.C.	HUMANIDADES
	FERNÁNDEZ SÁNCHEZ-ALARCOS, J. RAÚL	PROFESOR ASOCIADO TIPO III	T.C.	HUMANIDADES

DEPARTAMENTO TRABAJO SOCIAL Y CC. SOCIALES (CURSO 01/02)

ANTROPOLOGÍA SOCIAL

	RUIZ BALLESTEROS, ESTEBAN	PROFESOR TITULAR DE UNIVERSIDAD	T.C.	E.U. TRABAJO SOCIAL
	HERNÁNDEZ RAMÍREZ, MACARENA	PROFESOR ASOCIADO TIPO III	T.C.	E.U. TRABAJO SOCIAL
	VALCUENDE DEL RÍO, JOSÉ MARÍA	PROFESOR ASOCIADO TIPO III	T.C.	CC. EXPERIMENTALES
	HERNÁNDEZ LEÓN, MARÍA ELODIA	PROFESOR ASOCIADO TIPO II	T.C.	E.U. TRABAJO SOCIAL
	QUINTERO MORÓN, MARÍA VICTORIA	PROFESOR ASOCIADO TIPO II	4 HORAS	E.U. TRABAJO SOCIAL
MEDICINA PREVENTIVA Y SALUD PUBLICA				
	SOTO PEÑA, OLGA	PROFESOR ASOCIADO TIPO II	6 HORAS	E.U. TRABAJO SOCIAL
PSICOLOGÍA BÁSICA				
	AMADOR MUÑOZ, LUIS VICENTE	PROFESOR ENS. MEDIAS EN C.S.	T.C.	E.U. TRABAJO SOCIAL

<u>ÁREA</u>	<u>APELLIDOS Y NOMBRE</u>	<u>CATEGORÍA</u>	<u>DEDICACIÓN</u>	<u>FACULTAD</u>
	MARCO MACARRO, MARÍA JOSÉ	PROFESOR ASOCIADO TIPO II	T.C.	E.U. TRABAJO SOCIAL
	MARTÍNEZ LOZANO, VIRGINIA MARÍA	PROFESOR ASOCIADO TIPO II	6 HORAS	E.U. TRABAJO SOCIAL
PSICOLOGÍA SOCIAL				
	MONREAL GIMENO, Mª DEL CARMEN	PROFESOR ENS. MEDIAS EN C.S.	T.C.	E.U. TRABAJO SOCIAL
	DOMÍNGUEZ LAVADO, JOSÉ LUIS	PROFESOR ASOCIADO TIPO II	T.C.	DERECHO
PSIQUIATRÍA				
	MÁRMOL PÉREZ, DEMETRIO	PROFESOR ASOCIADO TIPO II	4 HORAS	E.U. TRABAJO SOCIAL
SOCIOLOGÍA				
	NAVARRO YÁÑEZ, CLEMENTE JESÚS	PROFESOR TITULAR DE UNIVERSIDAD	T.C.	E.U. TRABAJO SOCIAL
	MARTÍNEZ GARCÍA, MARÍA ROSALIA	PROFESOR TITULAR DE ESCUELA UNIVERSITARIA	T.C.	E.U. TRABAJO SOCIAL
	VALLE CABRERA, ANTONIO	PROFESOR TITULAR DE ESCUELA UNIVERSITARIA	T.C.	E.U. TRABAJO SOCIAL
	RODRÍGUEZ GARCÍA, Mª JESÚS	PROFESOR ASOCIADO TIPO II	T.C.	E.U. TRABAJO SOCIAL
	RAMÍREZ GOTOR, JOSÉ RAMÓN	PROFESOR ASOCIADO TIPO II	6 HORAS	DERECHO
	GÓMEZ ESPINO, JUAN MIGUEL	PROFESOR ASOCIADO TIPO I	T.C.	E.U. TRABAJO SOCIAL
	PASTOR YUSTE, RAQUEL	AYUDANTE DE ESCUELA UNIVERSITARIA (I)	T.C.	CC. EXPERIMENTALES
	RAMÍREZ PÉREZ, M. ANTONIA	AYUDANTE DE ESCUELA UNIVERSITARIA (I)	T.C.	E.U. TRABAJO SOCIAL
	MALAGÓN BERNAL, JOSÉ LUIS	CATEDRÁTICO DE ESCUELA UNIVERSITARIA	T.C.	E.U. TRABAJO SOCIAL
TRABAJO SOCIAL Y SERVICIOS SOCIALES				
	CORDERO MARTÍN, MARÍA GUADALUPE	PROFESOR TITULAR DE ESCUELA UNIVERSITARIA	T.C.	E.U. TRABAJO SOCIAL
	DÍAZ GONZÁLEZ, MANUEL FRANCISCO	PROFESOR TITULAR DE ESCUELA UNIVERSITARIA	T.C.	E.U. TRABAJO SOCIAL

<u>ÁREA</u>	<u>APELLIDOS Y NOMBRE</u>	<u>CATEGORÍA</u>	<u>DEDICACIÓN</u>	<u>FACULTAD</u>
	GALLARDO FERNÁNDEZ, M ^a DEL CASTILLO	PROFESOR TITULAR DE ESCUELA UNIVERSITARIA	T.C.	E.U. TRABAJO SOCIAL
	GÓMEZ PÉREZ, ANA M ^a	PROFESOR TITULAR DE ESCUELA UNIVERSITARIA	T.C.	E.U. TRABAJO SOCIAL
	PALACIOS ESTEBAN, JOSÉ EMILIO	PROFESOR TITULAR DE ESCUELA UNIVERSITARIA	T.C.	E.U. TRABAJO SOCIAL
	PÉREZ RIVERO, LEANDRA	PROFESOR TITULAR DE ESCUELA UNIVERSITARIA	T.C.	E.U. TRABAJO SOCIAL
	SARASOLA SÁNCHEZ-SERRANO, JOSÉ LUIS	PROFESOR TITULAR DE ESCUELA UNIVERSITARIA	T.C.	E.U. TRABAJO SOCIAL
	SIRIA GARCÍA, M ^a JOSÉ	PROFESOR TITULAR DE ESCUELA UNIVERSITARIA	T.C.	E.U. TRABAJO SOCIAL
	WENGER DE LA TORRE, DOLORES	PROFESOR TITULAR DE ESCUELA UNIVERSITARIA	T.C.	E.U. TRABAJO SOCIAL
	VILLALBA QUESADA, CRISTINA	PROFESOR ASOCIADO TIPO III	T.C.	E.U. TRABAJO SOCIAL
	BARRERA ALGARÍN, EVARISTO	PROFESOR ASOCIADO TIPO II	T.C.	E.U. TRABAJO SOCIAL
	BLANCO LÓPEZ, JUAN	PROFESOR ASOCIADO TIPO II	T.C.	E.U. TRABAJO SOCIAL
	CORDERO RAMOS, NURIA	PROFESOR ASOCIADO TIPO II	T.C.	E.U. TRABAJO SOCIAL
	DELGADO NIEBLA, M ^a LUISA	PROFESOR ASOCIADO TIPO II	T.C.	E.U. TRABAJO SOCIAL
	DÍAZ JIMÉNEZ, ROSA MARÍA	PROFESOR ASOCIADO TIPO II	T.C.	E.U. TRABAJO SOCIAL
	FERNÁNDEZ MARTÍN, MARÍA ISABEL	PROFESOR ASOCIADO TIPO II	T.C.	E.U. TRABAJO SOCIAL
	GONZÁLEZ CALVO, VALENTÍN	PROFESOR ASOCIADO TIPO II	T.C.	E.U. TRABAJO SOCIAL
	MALAGÓN SIRIA, JOSÉ CARLOS	PROFESOR ASOCIADO TIPO II	T.C.	E.U. TRABAJO SOCIAL
	MORAN CARRILLO, JOSÉ MARÍA	PROFESOR ASOCIADO TIPO II	T.C.	E.U. TRABAJO SOCIAL
	ÁLVAREZ PÉREZ, RAÚL	PROFESOR ASOCIADO TIPO II	6 HORAS	E.U. TRABAJO SOCIAL

ÁREA	APELLIDOS Y NOMBRE	CATEGORÍA	DEDICACIÓN	FACULTAD
	BANDA GALLEGO, M ^a DEL CARMEN	PROFESOR ASOCIADO TIPO II	6 HORAS	E.U. TRABAJO SOCIAL
	BARRIGA MUÑOZ, LOURDES	PROFESOR ASOCIADO TIPO II	6 HORAS	E.U. TRABAJO SOCIAL
	BENÍTEZ BEJARANO, PEDRO LUIS	PROFESOR ASOCIADO TIPO II	6 HORAS	E.U. TRABAJO SOCIAL
	CAMACHO LARAÑA, MANUELA	PROFESOR ASOCIADO TIPO II	6 HORAS	E.U. TRABAJO SOCIAL
	CORONA AGUILAR, ANTONIA	PROFESOR ASOCIADO TIPO II	6 HORAS	E.U. TRABAJO SOCIAL
	PÉREZ FERRERA, PEDRO MANUEL	PROFESOR ASOCIADO TIPO II	6 HORAS	E.U. TRABAJO SOCIAL
	BENÍTEZ RODA, MERCEDES	PROFESOR ASOCIADO TIPO II	4 HORAS	E.U. TRABAJO SOCIAL
	IAÑEZ DOMÍNGUEZ, ANTONIO	PROFESOR ASOCIADO TIPO II	4 HORAS	E.U. TRABAJO SOCIAL
	JARAIZ ARROYO, GERMÁN	PROFESOR ASOCIADO TIPO I	6 HORAS	E.U. TRABAJO SOCIAL

VI.6. CONTRATACIÓN Y PATRIMONIO

Las actividades más relevantes que han tenido lugar durante el pasado curso académico se detallan en los apartados siguientes:

Contratación Administrativa

El importe global de adjudicación de los diferentes contratos administrativos celebrados a lo largo del pasado curso académico 2001/2002 ha sido el siguiente:

EXPEDIENTES DE CONTRATACIÓN	
Suministros	1.716.172,85
Obras	849.148,97
Servicios	1.341.568,40
Consultoría y Asistencia	812.970,43
TOTAL (EUROS)	4.719.860,65

En el ámbito de la contratación de Gestión de Servicios Públicos, el acontecimiento más reseñable ha sido, sin duda, la puesta en funcionamiento de la Galería Comercial, situada en el edificio nº. 17 “Celestino Mutis”, a través de la cual se pretende cumplir con el objetivo de ofrecer a la Comunidad Universitaria una serie de servicios complementarios a la función estrictamente académica de la Universidad: restauración, reprografía, librería, servicios bancarios, etc...

Respecto de los Seguros debemos destacar que tras las negociaciones realizadas con diversas compañías aseguradoras, se han mejorado las prestaciones, a la vez que se han reducido los precios de los distintos riesgos contratados, así como se han simplificado los procedimientos de gestión, tanto para el estudiante, como con la propia compañía. Además se ha creado una Base de Datos para un mejor control de las diferentes pólizas existentes, simplificando así el proceso de tramitación y optimizando los recursos.

Gestión del Inventario

La valoración económica del patrimonio de la Universidad Pablo de Olavide, de Sevilla, al término del pasado curso académico, una vez catalogados y definidos los diversos bienes afectos al servicio, ha sido la siguiente:

VALORACIÓN DEL INMOVILIZADO MATERIAL	
Bienes muebles (euros)	6.811.696,40
Bienes inmuebles (euros)	38.207.063,20
TOTAL (EUROS)	45.018.759,60

Adquisición y Gestión del material fungible

En la idea del modelo de Gestión Centralizada implantado en la Universidad Pablo de Olavide, de Sevilla, y con el fin de mejorar el servicio de recepción y entrega de pedidos, a lo largo del pasado curso académico se ha llevado a cabo la implementación de dos nuevas aplicaciones informáticas destinadas a la adquisición y gestión del material fungible que posee la Universidad:

- La aplicación “*MAGIC*”, orientada a la recepción y gestión de estos pedidos de material a través de la página web de la Universidad, que ha supuesto una apreciable reducción de los plazos de entrega de dicho material, un control más exhaustivo del estado de cada pedido, y sobre todo, una agilización del propio trámite de petición de material, evitando pérdidas de tiempo en desplazamientos del personal de otras Unidades o en la confección y registro de peticiones por escrito.
- Adicionalmente, se ha sustituido la aplicación “*WINGEST*” destinada a la gestión del almacén de material de oficina fungible, por la aplicación “*EUROWIN*”, lo que ha supuesto una mayor seguridad y rapidez en el acceso a las bases de datos de los artículos, y un seguimiento más detallado de las listas de precios de los distintos proveedores, permitiéndonos buscar las mejores ofertas del mercado, y teniendo como consecuencia inmediata la optimización de las compras de la Universidad y el consiguiente ahorro de tiempo y dinero.

VI.7. ASUNTOS GENERALES

APOYO A ÓRGANOS COLEGIADOS

Con el objetivo de clarificar y ordenar toda la información referente a las Elecciones celebradas para hacer efectiva la participación de los distintos colectivos que integran la Comunidad Universitaria en los Órganos de Gobierno de la Universidad Pablo de Olavide, de Sevilla, la Unidad de Asuntos Generales, como responsable administrativa del procedimiento y bajo la tutela directa de la Comisión Electoral, ha elaborado una base de datos que, para cada curso académico, refleja todos y cada uno de dichos procesos, desde su inicio, a partir de la convocatoria de Elecciones, hasta su finalización con la proclamación definitiva de candidatos electos, facilitando así la consulta de cualquier información relacionada con estas cuestiones.

Durante el presente curso académico han sido convocados los siguientes procesos electorales:

JUNTAS DE CENTRO, 30 de enero de 2002

Facultad de Derecho: Sector Profesores Numerarios y Contratados

Facultad de Ciencias Empresariales: Sector Profesores Numerarios y Contratados

Escuela Universitaria de Trabajo Social: Sector Profesores Numerarios y Contratados

Únicamente se celebran Elecciones en el Sector Profesores Contratados de la Junta de Centro correspondiente a la Facultad de Ciencias Empresariales, ya que en los demás casos las candidaturas presentadas coinciden con el número de candidatos a elegir (Artículo 7 Reglamento Electoral Universidad Pablo de Olavide, de Sevilla).

CONSEJOS DE DEPARTAMENTO, 12 de diciembre de 2001

Departamento de CC. Ambientales

Departamento de Economía y Empresa

Departamento de Humanidades

Departamento de Derecho Público

Departamento de Derecho Privado

Departamento de Trabajo Social y CC. Sociales

} Sector Estudiantes

En ninguno de los Consejos de Departamento se celebran Elecciones al ser inferior el número de candidaturas presentadas a los puestos a cubrir (Artículo 7 Reglamento Electoral Universidad Pablo de Olavide, de Sevilla).

REPRESENTANTES DE ESTUDIANTES EN GRUPOS DE CLASE, (27 de noviembre de 2001)

CLAUSTRO CONSTITUYENTE, 16 de mayo de 2002

Profesores Ayudantes de Universidad

Becarios de Investigación
Profesores Titulares de Escuela Universitaria no doctores
Profesores Asociados
Pas Funcionario
Pas Laboral
Estudiantes 1º y 2º Ciclo
Estudiantes 3º Ciclo

No tiene lugar la elección a representantes del subsector de Becarios de Investigación ni de Estudiantes de 3º Ciclo, al coincidir las candidaturas presentadas con el número de candidatos a elegir (Artículo 7 Reglamento Electoral Universidad Pablo de Olavide, de Sevilla).

COMISIÓN GESTORA

Representante Personal de Administración y Servicios

No se celebran Elecciones al presentarse un único candidato para el puesto a cubrir (Artículo 7 Reglamento Electoral Universidad Pablo de Olavide, de Sevilla).

RESULTADOS DE LAS ELECCIONES A CLAUSTRO CONSTITUYENTE 2001-02

SUB-SECTOR	ELECCIONES	SECTOR	CENSO	EMITIDOS	ABSTENCIÓN	VÁLIDOS	NULOS	BLANCOS	%PARTICIPACIÓN	%ABSTENCIÓN	%VÁLIDOS	%NULOS	%BLANCOS
Diplom. Trabajo Social	CLAUSTRO	ESTUDIANTES	1029	150	879	150	0	0	14,58%	85,42%	14,58%	0,00%	0,00%
Lctrs. Humanidades	CLAUSTRO	ESTUDIANTES	482	158	324	158	0	0	32,78%	67,22%	32,78%	0,00%	0,00%
Lctrs. Derecho	CLAUSTRO	ESTUDIANTES	807	84	723	84	0	0	10,41%	89,59%	10,41%	0,00%	0,00%
Diplom. OCCE-RRLL	CLAUSTRO	ESTUDIANTES	63	30	33	29	1	0	47,62%	52,38%	46,03%	1,59%	0,00%
Diplom. CC. Empresariales	CLAUSTRO	ESTUDIANTES	781	92	689	92	0	0	11,78%	88,22%	11,78%	0,00%	0,00%
Lctrs. Conjunta Derecho-LACCE	CLAUSTRO	ESTUDIANTES	310	101	209	101	0	0	32,58%	67,42%	32,58%	0,00%	0,00%
Lctrs. Admón. y Direc. Empresas	CLAUSTRO	ESTUDIANTES	701	90	611	90	0	0	12,84%	87,16%	12,84%	0,00%	0,00%
TOTAL ESTUDIANTES	CLAUSTRO	ESTUDIANTES	4173	705	3468	704	1	0	16,89%	83,11%	16,89%	0,00%	0,00%
Personal Laboral	CLAUSTRO	PAS	39	28	11	28	0	0	71,79%	28,21%	71,79%	0,00%	0,00%
Personal Funcionario	CLAUSTRO	PAS	170	114	56	114	0	0	67,06%	32,94%	67,06%	0,00%	0,00%
TOTAL PAS	CLAUSTRO	PAS	209	142	67	142	0	0	67,94%	32,06%	67,94%	0,00%	0,00%
Profesores Asociados	CLAUSTRO	PROFESORADO	249	110	139	110	0	0	44,18%	55,82%	44,18%	0,00%	0,00%
Profesores Tít de EU, no docentes	CLAUSTRO	PROFESORADO	12	11	1	11	0	0	91,67%	8,33%	91,67%	0,00%	0,00%
Ayudantes de Unversidad	CLAUSTRO	PROFESORADO	15	8	7	8	0	0	53,33%	46,67%	53,33%	0,00%	0,00%
TOTAL PROFESORADO	CLAUSTRO	PROFESORADO	276	129	147	129	0	0	46,74%	53,26%	46,74%	0,00%	0,00%
TOTAL	CLAUSTRO	TOODOS	4952	876	4076	875	1	0	20,02%	79,98%	20,02%	0,00%	0,00%

Participación del Alumnado en las elecciones a Claustro Constituyente

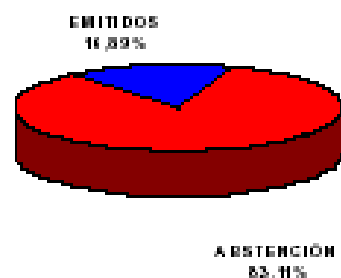

Participación del Profesorado en las elecciones a Claustro Constituyente

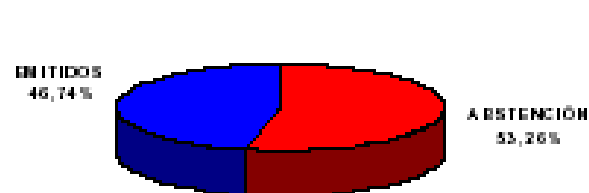

Participación del PAS en las elecciones a Claustro Constituyente

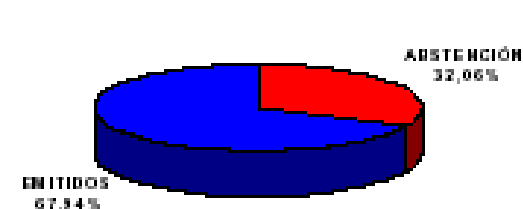

PARTICIPACIÓN EN LAS ELECCIONES A DELEGADOS Y SUBDELEGADOS CURSO 2001/2002

TITULACIÓN	CENSO	VOTOS EMITIDOS	VOTOS NULOS	VOTOS EN BLANCO	ABSTENCIÓN DE VOTO	VOTOS VALIDOS	% PARTICIPACIÓN	% ABSTENCIÓN	% VALIDOS	% BLANCOS	% NULOS
Derecho y L. A. D. E.	311	245	2	13	66	230	78,78	21,22	73,95	4,18	0,64
Diplomatura conjunta en RRLL-Ciencias Empresariales	68	52	2	5	16	45	76,47	23,53	66,18	7,35	2,94
Diplomatura en Ciencias Empresariales	783	213	3	4	570	206	27,20	72,80	26,31	0,51	0,38
Diplomatura en Relaciones Laborales	990	748	10	3	242	735	75,56	24,44	74,24	0,30	1,01
Diplomatura en Trabajo Social	1045	600	0	4	445	596	57,42	42,58	57,03	0,38	0,00
L. A. D. E.	707	333	6	12	374	315	47,10	52,90	44,55	1,70	0,85
Licenciatura en Ciencias Ambientales	756	402	9	10	354	383	53,17	46,83	50,66	1,32	1,19
Licenciatura en Derecho	816	332	5	25	484	302	40,69	59,31	37,01	3,06	0,61
Licenciatura en Humanidades	490	217	4	7	273	206	44,29	55,71	42,04	1,43	0,82
TOTAL	5966	3142	41	83	2824	3018	52,67	47,33	50,59	1,39	0,69

ELECCIONES A DELEGADOS Y SUBDELEGADOS

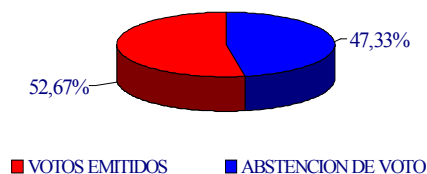

ELECCIONES A DELEGADOS Y SUBDELEGADOS

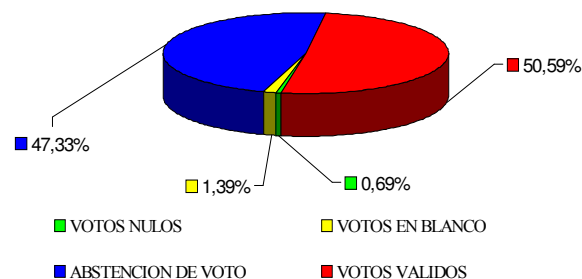

ELECCIONES A DELEGADOS Y SUBDELEGADOS
(sobre el total de Votos Emitidos)

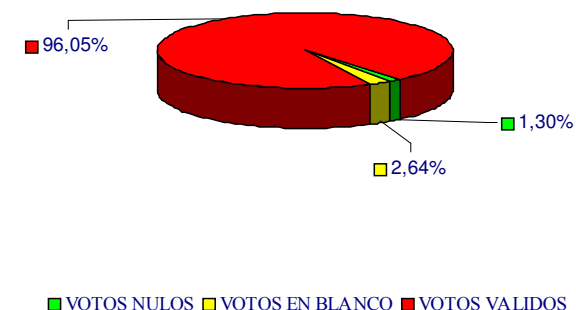

Nota: Se ha tomado como criterio que en las mesas en las que no ha habido votación el número de votos emitidos ha sido del cien por cien

DOMICILIO SOCIAL

La Unidad de Asuntos Generales mantiene actualizada la relación de entidades que han obtenido el Domicilio Social en la Universidad Pablo de Olavide, de Sevilla, que hasta la fecha, son las siguientes:

- Fundación Universidad Pablo de Olavide
- Fundación Iberoamericana de Derechos Humanos
- Centro de Investigación en Contabilidad Social y Medioambiental (CICSMA)
- Texas Tech University
- Tuna Universidad Pablo de Olavide
- Asociación de Humanidades (Revista de Humanidades)
- Asociación Club de Bolsa Pablo de Olavide
- Grupo Universitario Independiente Pablo de Olavide
- Asociación Universitaria La Caverna
- Asociación Sevillana de Ciencias Ambientales (ASSECA)
- Asociación de Mujeres Jóvenes Romís Universitarias Andaluzas por la Defensa de los Intereses (AMURADI)

A través del análisis de este tipo de solicitudes y en previsión del crecimiento del número de entidades que deseen constituirse en el ámbito de la Universidad Pablo de Olavide, de Sevilla, bajo la calificación de Asociaciones Estudiantiles y beneficiarse así de las posibles ayudas que pudiesen ser concedidas, hemos informado a los órganos competentes acerca de la necesidad de una regulación de esta materia, incluyendo en el mismo un borrador de normativa de Asociaciones de Estudiantes, realizado por encargo de la Secretaría General.

CONVENIOS

La aprobación de la Instrucción de la Secretaría General 1/2002, de 19 de febrero, sobre Tramitación de Convenios ha permitido la adaptación del procedimiento de tramitación de Convenios a los múltiples cambios que se habían ido produciendo desde la entrada en vigor de la anterior Instrucción.

Como principal novedad, la citada Instrucción excluye de su ámbito de aplicación los Convenios de Cooperación Educativa, cuya tramitación compete a la Fundación Universidad-Sociedad, y los Convenios al amparo de los artículos 69 y 83 de la Ley Orgánica de Universidades, cuya tramitación corresponde a la O.T.R.I., ajustándose así a los cambios surgidos desde la aparición de estos nuevos agentes en la vida de la Universidad Pablo de Olavide, de Sevilla.

Además, esta Instrucción permite un mayor control de la legalidad de los Convenios, al ampliar la solicitud del Informe de Legalidad a cada una de las propuestas cuya tramitación se inicie y recogiendo en su articulado la necesidad de comprobar la capacidad de los firmantes, en caso de tratarse de entidades privadas, todo ello a través de nuestra Asesoría Jurídica. Del mismo modo, se plasman en el texto de la Instrucción los contenidos mínimos que cada Convenio debe contemplar y los informes obligatorios que se requieren para una correcta tramitación, así como un procedimiento de tramitación de urgencia, para aquellos casos en que así esté justificado.

Para facilitar al usuario todo lo relativo a la citada tramitación hemos reorganizado la información de la WEB, reuniendo bajo un mismo epígrafe todo lo relativo a Convenios, incluyendo asimismo un formulario que

orienta al proponente sobre los datos que dicha Instrucción contempla como obligatorios y evita la generación de burocracia innecesaria.

Todo lo expuesto ha permitido la consecución de la aplicación de un régimen unitario que asegure la corrección del proceso interno de formación de la voluntad negociadora y el cumplimiento de determinadas condiciones para su formalización externa, todo ello a fin de agilizar la gestión administrativa, evitando demoras innecesarias, pero garantizando tanto la legalidad de los acuerdos como el cumplimiento de los compromisos financieros que se adquieren, en su caso.

GESTIÓN DE ESPACIOS

La incorporación de nuevos espacios para el desarrollo de las diferentes actividades universitarias, docentes y no docentes, ha sido el principal elemento a destacar en el presente curso.

La gestión para el uso por la Comunidad Universitaria de los nuevos aularios y otros espacios menores, se ha realizado directamente a través de la Unidad de Asuntos Generales, distribuyéndose entre los edificios Antonio de Ulloa, Marqués de la Ensenada, Manuel José de Ayala, Félix de Azara y Fausto Elhuyar y de Suvisa de la siguiente forma: 20 aulas para docencia, 10 aulas de informática, 2 Salas de Juntas, 1 Sala de Vistas y 1 Sala de Grados. Por otro lado, la transformación en aulas de 4 laboratorios en el edificio Félix de Azara se ha suplido con la instalación de 8 laboratorios en el edificio Fausto Elhuyar y de Suvisa.

A este respecto hay que destacar el alto índice de ocupación de los Seminarios y Salas de Juntas, a tenor de las numerosas solicitudes recibidas para su reserva, debido a las características y disposición de su mobiliario. Es preciso señalar la importancia adquirida por la Sala de Vistas a pesar de que inició su funcionamiento a partir del mes de abril. De hecho ha obtenido una gran acogida por parte de docentes y alumnado, produciéndose un gran número de reservas para la impartición de clases prácticas de la Licenciatura de Derecho.

La Universidad Pablo de Olavide, de Sevilla, ha cedido instalaciones a la Universidad Nacional de Educación a Distancia, que ha ocupado algunas aulas del edificio Gaspar Melchor de Jovellanos y Ramírez, y CTO-Medicina, en el edificio José María Blanco White. Este último ha desarrollado su actividad fundamentalmente los fines de semana..

Con la finalidad de evitar este desaprovechamiento para el curso próximo, la Comisión de Espacios, presidida por el Vicerrectorado de Ordenación Académica, de la que son miembros todos los Decanos/Directores de Centro y cuya secretaría ostenta la Unidad de Asuntos Generales, ha encargado al Director del Aula de Nuevas Tecnologías para la docencia esta misión.

Uno de los objetivos perseguidos en este curso, y que esperamos se culmine con éxito en el próximo, lo constituye la asignación de las aulas de informática del edificio Francisco de Goya y Lucientes para el libre acceso de los alumnos, siempre en la línea de poner todos los medios posibles, especialmente el acceso a las nuevas tecnologías, al alcance de todos.

Con respecto a la incorporación de espacios destinados al profesorado de los diferentes Departamentos hay que destacar este año la puesta en funcionamiento de nuevos despachos en los edificios Antonio de Ulloa y Manuel José de Ayala. Esto ha permitido una redistribución del profesorado en los diferentes edificios por Departamentos, a excepción del edificio Gaspar Melchor de Jovellanos y Ramírez.

GRÁFICO REPRESENTATIVO DE LA OCUPACIÓN DE LAS AULAS DE INFORMÁTICA DURANTE EL CURSO 2001-2002

(De lunes a viernes en horario lectivo de 9:00 a 21:00 h)



GRÁFICO REPRESENTATIVO DE OCUPACIÓN DE ESPACIOS POR ACTIVIDADES



REGISTRO

Como novedad en la Oficina de Registro se puede mencionar que en el presente curso académico se ha elaborado una base de datos de Recibos de Entrega de Documentación, tanto de Registro de Entrada como de Comunicación Interna, y se ha convertido en una eficaz herramienta para el control de la firma de éstos, que a su vez garantiza la entrega en su destino de la documentación oficial.

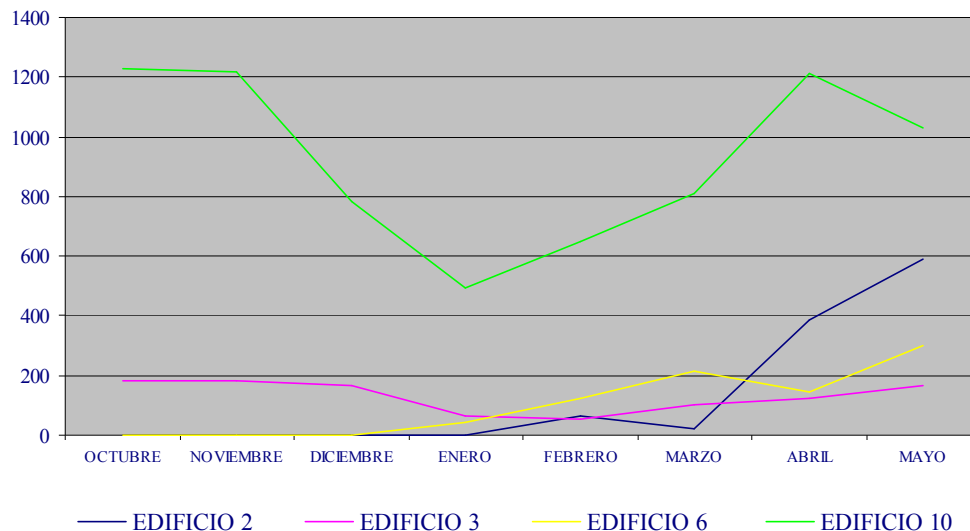
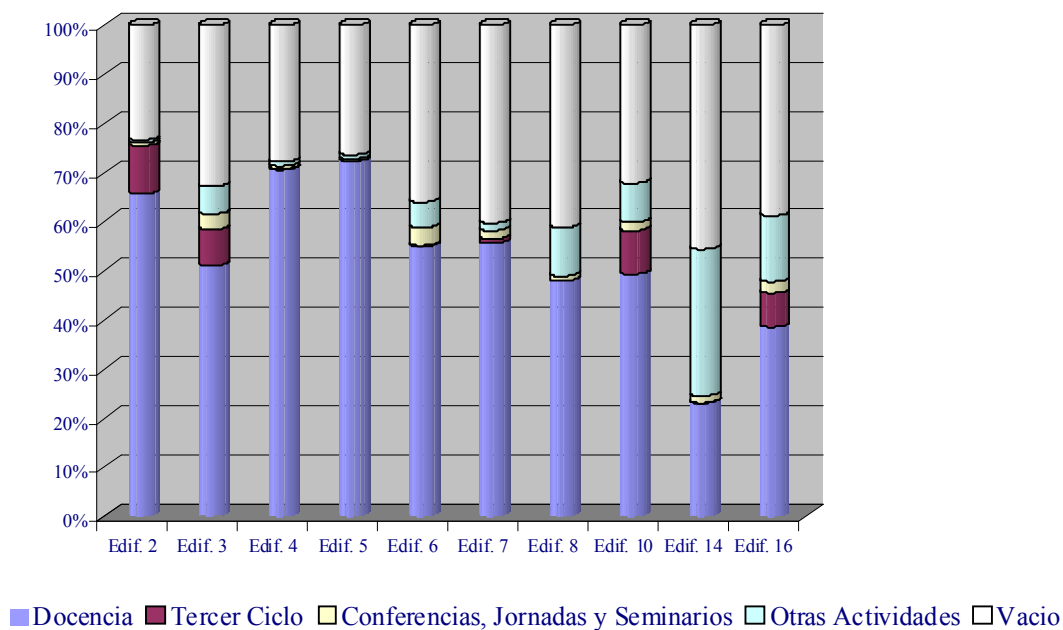
Por otra parte, y en desarrollo de la Instrucción 1/2001, de 25 de junio, sobre funcionamiento del Registro General de la Universidad Pablo de Olavide, de Sevilla, que dispone la actualización periódica de las tablas de Órganos Administrativos cada seis meses, se ha llevado a cabo por parte de la Unidad de Asuntos Generales un procedimiento establecido al efecto consistente en que, una vez detectada la existencia de un nuevo órgano susceptible de ser órgano de registro, o la supresión o modificación de uno ya existente, se procede a solicitar autorización por escrito al Secretario General para su alta, modificación o supresión. Una vez concedida ésta se refleja en la Tablas del Registro, incorporándose los cambios realizados como anexo a la mencionada Instrucción.

En el ámbito de la Información, se ha dado el primer paso elaborando el Directorio de Teléfonos, que viene a sustituir a los actuales listines telefónicos, en colaboración con el Gabinete de Prensa y Comunicación.

En relación con el Tablón General del Rectorado, se han realizado un total de 225 Diligencias sobre exposiciones de documentación en éste, de las que caben destacar las relativas a Concursos de Méritos para la contratación de Profesorado, Bolsa de Trabajo de Auxiliares, así como las correspondientes a los diversos procesos electorales celebrados en el transcurso del curso académico.

INCREMENTO DE ASIENTOS EN EL REGISTRO DE ENTRADA

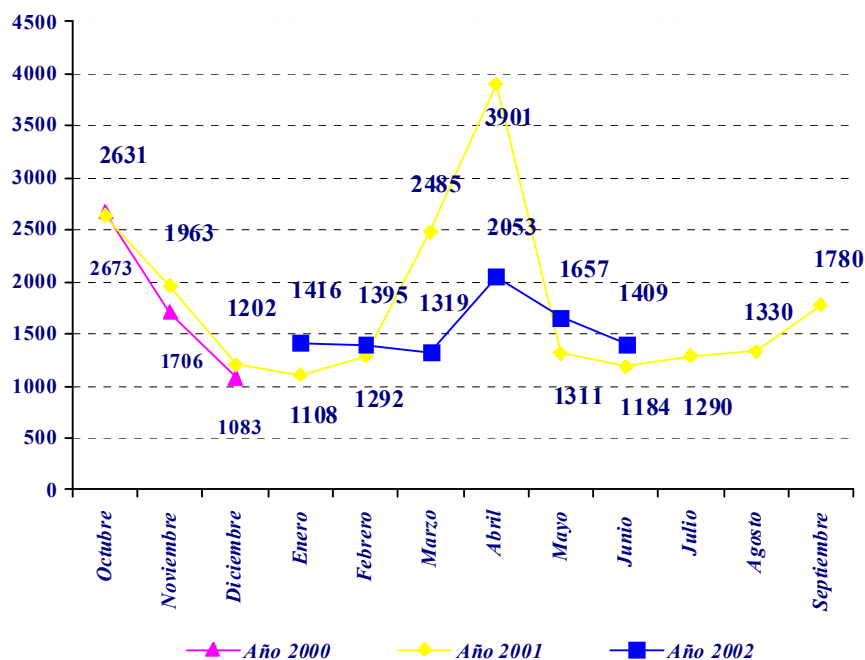

INCREMENTO DE ASIENTOS EN EL REGISTRO DE SALIDA

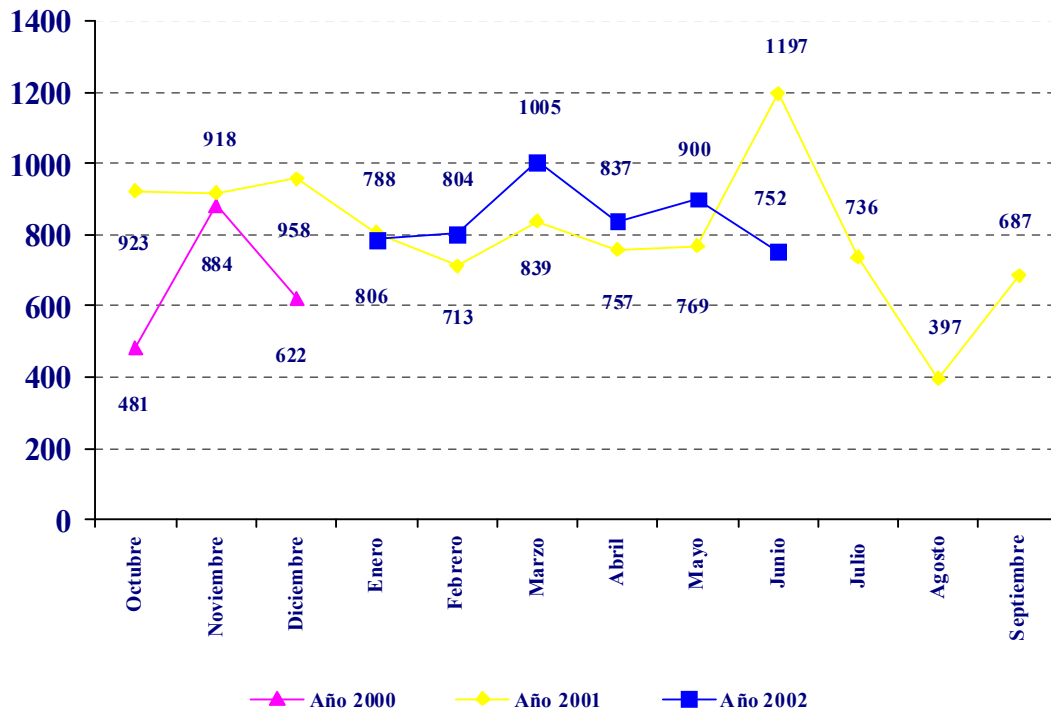

INCREMENTO DE ASIENTOS EN EL REGISTRO DE COMUNICACION INTERNA

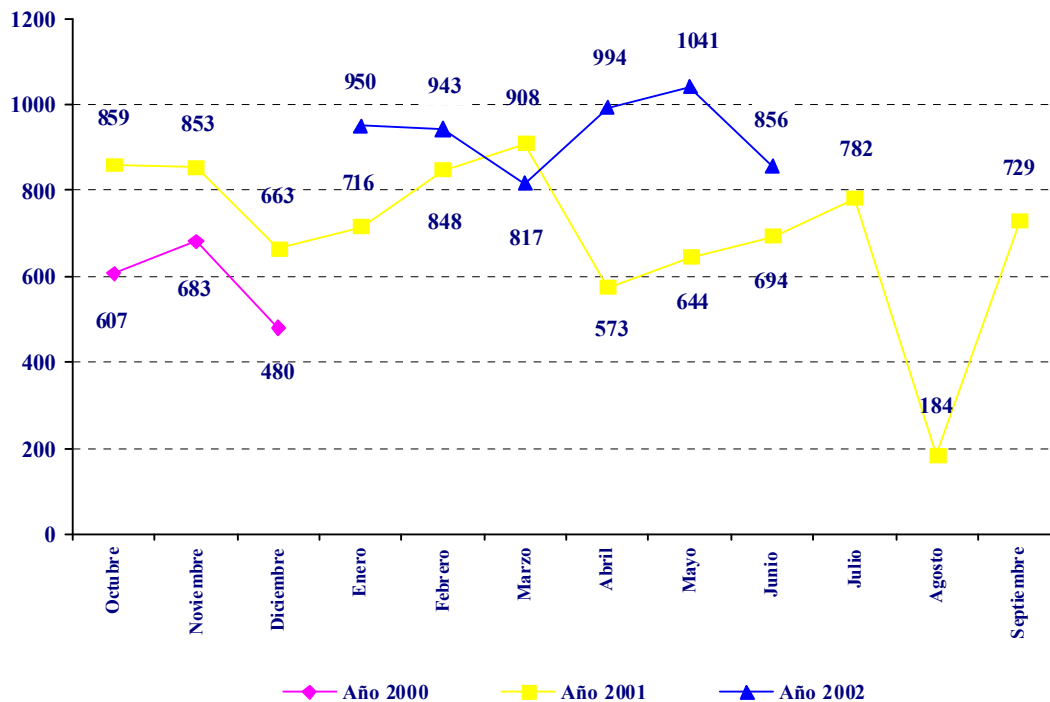

VI.8. ASESORÍA JURÍDICA

Durante el curso académico 2001/2002, la Asesoría Jurídica de la Universidad Pablo de Olavide, de Sevilla, ha desarrollado las siguientes actividades:

Informes emitidos por materias

• Pliegos:	53
• Convenios:	80
• Personal:	12
• Investigación:	1
• Tercer Ciclo:	2
• Informes Generales:	26

Recursos administrativos

• Reposición:	4
• Alzada:	9

Recursos contenciosos-administrativos

• Varios:	5
-----------	---

Bastanteos de Poderes: 140

• Afirmativos:	82	
• Negativos:	8	
• Subsanales:	21	Subsanados: 4
• Concursos:	23	

Asistencia a Mesas de Contratación

• Año 2001:	12
• Año 2002:	7

VI.9. SERVICIO DE PREVENCIÓN DE RIESGOS LABORALES

La Universidad Pablo de Olavide, de Sevilla, en su empeño de futuro, adquiere un nuevo reto: integrar la prevención en el conjunto de sus actividades y decisiones, velando por la seguridad y salud de toda la Comunidad Universitaria. Este compromiso compartido, nos involucra a todos, Equipo de Gobierno, Personal Docente e Investigador, Personal de Administración y Servicios, así como Estudiantes, y nos hace más competitivos en nuestras actividades, y en todo lo que implique mejora global de la Universidad Pablo de Olavide, de Sevilla y de las personas que en ella trabajamos.

Las actividades que se han puesto en marcha a lo largo del presente curso académico son las siguientes:

- Nombramiento de los Delegados de Prevención y posterior constitución del Comité de Seguridad y Salud
- Evaluación de Riesgos

Estamos iniciando el proceso para la Evaluación de Riesgos en los distintos puestos y actividades como paso previo a la planificación de la acción preventiva.

Dicha evaluación constará, entre otras, de las siguientes actividades:

- Identificación de los peligros y factores de riesgo
- Estimación y valoración de los mismos
- Identificación de los trabajadores afectados
- La determinación de las prioridades con relación a las medidas de prevención

Y nos facilitará a su vez la realización de planes y proyectos de formación para emergencias, así como la realización de simulacros.

- Gestión de Residuos

Desde el año pasado, y una vez realizados los trámites correspondientes a través de la Consejería de Agricultura y la Consejería de Medioambiente, se ha iniciado la coordinación, procedimiento y gestión de los residuos peligrosos que genera la Universidad Pablo de Olavide, de Sevilla, a través de sus laboratorios de Docencia e Investigación.

- Actividades Formativas

Dentro de la labor formativa se han impartido 3 Cursos de Socorrismo y Primeros Auxilios.

VI.10. SERVICIO DEPORTIVO

Son varios los aspectos a resaltar en este curso 2001/2002, entre ellos la creación de una estructura organizativa definiendo Áreas de competencias, responsabilidades, etc., de las que carecía en años anteriores, así como la implantación de nuevos programas y actividades, que desglosaremos más adelante.

Entre otros aspectos, debemos destacar también el notable aumento en el número de usuarios de la tarjeta deportiva, alrededor de un 64 % con respecto al curso pasado, en todos los sectores de la Comunidad Universitaria. Es conveniente resaltar que los precios se han mantenido este año pasado con respecto al anterior.

ACTIVIDADES Y PROMOCIÓN DEPORTIVA

Entre las actividades que indicábamos, la oferta que se presentó este año fue:

- Ajedrez
- Atletismo
- Patines en línea
- Fitness
- Bailes de Salón
- Clases Colectivas
- Kickboxing
- Esgrima
- Fútbol
- Fútbol-sala
- Rugby
- Sofbol
- Beisbol
- Natación Sincronizada
- Tenis de Mesa
- Baloncesto
- Voleibol

(Step, Aerotono, Tonificación, GAP)

Con la finalidad del fomento de la práctica deportiva entre los diversos sectores de la Comunidad Universitaria, así como de aquellos que se acercan a la Universidad Pablo de Olavide, de Sevilla, se celebró el 9 de mayo el Día del Deporte, en el que conseguimos conjugar la jornada académica con un variado programa de actividades, con una amplia participación de Estudiantes, Profesores, Personal de Administración y Servicios y personas ajenas a la Universidad, concretamente en torno a las 700 personas.

CURSOS DE INICIACIÓN DEPORTIVA

Por primera vez se han ofertado, en primavera, una serie de cursos de iniciación deportiva dirigidos a la Comunidad Universitaria. Entre otros objetivos, se buscaba el fomento o promoción de modalidades deportivas novedosas y a la vez atractivas, así, se ofertaron curso de iniciación en Remo y Piragüismo, curso de Golf, curso de Esgrima y curso de Multiaventura.

COMPETICIONES

Dentro del Área de competiciones, desde este Servicio perseguimos dos objetivos, por un lado que la Comunidad Universitaria participe en competición de forma reglada en su propia Universidad, en las diversas modalidades deportivas ofertadas, por otro, que el alumnado salga fuera de la misma y compita tanto a nivel regional como a nivel nacional.

COMPETICIONES EN LA UNIVERSIDAD PABLO DE OLAVIDE, DE SEVILLA

Liga Rectora de Fútbol Sala

Un año más se ha celebrado durante gran parte del curso la liga interna de fútbol sala, que ha contado este año con un total de 46 equipos, siendo el ganador de la competición “María no tiene novio”.

Trofeo Rectora de Facultades

Este año, una de las muchas novedades que se han incorporado a la oferta deportiva y al trabajo de este Servicio de Deportes, ha sido la creación de la competición de Facultades, comenzando este año con dos modalidades deportivas: Fútbol 7 y Rugby 7. Los vencedores de estas competiciones fueron la Licenciatura de Administración y Dirección de Empresas y la Facultad de Derecho, respectivamente. El objetivo es ir consolidando esta competición e ir incorporando nuevas modalidades deportivas.

Competición Interna

Las modalidades en las que se ha desarrollado este tipo de competición han sido:

- Ajedrez, en el que el ganador ha sido el profesor D. Eulogio Parrilla
- Torneo de Mus, donde la pareja ganadora ha sido la formada por Borja Rocha y Fco. Javier Serrate
- Liga de Baloncesto

COMPETICIONES UNIVERSITARIAS ANDALUZAS Y NACIONALES

Campeonatos de Andalucía Universitarios 2002

De la oferta de participación en los Campeonatos de Andalucía Universitarios 2002, la Universidad Pablo de Olavide, de Sevilla, ha participado en las siguientes modalidades:

- FÚTBOL SALA masculino: fase previa, segundo clasificado
- CAMPO A TRAVÉS femenino: décimocuarta clasificada individual
- BALONCESTO masculino: fase previa, tercer clasificado
- FÚTBOL masculino: fase final, cuarto clasificado
- RUGBY masculino: fase final, cuarto clasificado
- GOLF masculino: Campeón y Subcampeón de Andalucía, modalidad Handicap 1ª Categoría, y tercera plaza en 2ª Categoría, así como tercer clasificado por equipos

- ATLETISMO masculino/femenino: Campeón de Andalucía en 100 mts. y Subcampeón de Andalucía en 200 mts. (masc.), tercer clasificado en 800 mts. (masc.), cuarta clasificada en 5000 mts. (fem.) y octavo puesto en 200 mts. y 800 mts. (masc.)
- VOLEY PLAYA masculino: fase final, octavos clasificados por equipos

Campeonatos de España Universitarios 2002

La participación de la Universidad Pablo de Olavide, de Sevilla, este año no ha sido todo lo numerosa que hubiésemos deseado, pero sí muy satisfactoria.

- ATLETISMO femenino: Subcampeonato de España en 400 mts.
- TENIS DE MESA masculino: una victoria en modalidad individual

Desde este Servicio de Deportes queremos felicitar a nuestros participantes tanto en los campeonatos de Andalucía como en los campeonatos de España y muy especialmente a:

Susana Fernández López, Subcampeona de España Universitaria de Atletismo 400mts; Álvaro Carrillo Muñoz, Campeón y Subcampeón de Andalucía en 100 y 200 mts (masc.) respectivamente; Jorge Bel Pérez y Gonzalo Domínguez Barragán, Campeón y Subcampeón de Andalucía, de Golf, modalidad Handicap 1ª Categoría; José Carlos Valiente Lozano, tercer clasificado en el Campeonato de Andalucía Universitario de Atletismo 800 mts (masc); José Ramón Salamero Rodríguez-Varo, tercer clasificado en el Campeonato de Andalucía Universitario de Golf en 2ª Categoría así como el equipo de Golf clasificado en tercer lugar en dicho Campeonato, formado por José Ignacio Andrade, Gonzalo Domínguez, José M.ª Salamero, Francisco Prieto, Felipe Fernández, Emilio Portes y Jorge Bel. A todos ellos nuestra más cordial enhorabuena.

Competiciones Federadas

Actualmente la Universidad Pablo de Olavide, de Sevilla, participa en varias competiciones federadas, éstas son:

- RUGBY

Equipo Monte Ciencias Olavide "C", integrado prácticamente por alumnos de esta Universidad, tras su segunda temporada han finalizado en primer lugar y han ascendido a la 1ª División Regional.

- NATACIÓN SINCRONIZADA

Un año más el equipo de Natación Sincronizada, Sincro Sevilla Olavide, ha participado en varias competiciones obteniendo excelentes resultados, entre otras:

Campeonato de Andalucía de Escuelas de Invierno

1ª posición por Clubes en Categoría A y C

1ª posición en figuras Grupo A y C

2ª posición en figuras Grupo A

Campeonato de Andalucía Junior- Senior

1ª posición Solos Senior

1ª posición Equipos Senior

1ª posición Clubes Categoría Senior

Campeonato de Andalucía de Escuelas de Verano

1ª y 2ª posición Duos A

1ª posición Duos C

2ª posición en figuras Grupo A

3ª posición en figuras Grupo C

1ª posición por Clubes en Categoría A

1ª posición por Clubes en Categoría C

2ª posición por Clubes en Categoría B

Campeonato Internacional Absoluto Infantas de España

7ª posición en Solos Absoluto para Rosa María Hernández

- BEISBOL Y SOFBOL

Cuarto año que continuamos en colaboración con el Club Scorpions Olavide, con las modalidades de Béisbol y Sofbol, destacando este año:

Subcampeonato en los Juegos Municipales de Sevilla en categoría Infantil masculina

Subcampeonato en los Juegos Municipales de Sevilla en categoría Senior femenina.

Tercer clasificado en los Juegos Municipales de Sevilla en categoría Senior masculina

Así como, la participación en varios trofeos del equipo Senior masculino, 1º en el trofeo Lee Setomer, 2º en el trofeo de inauguración del campo de Dos Hermanas y 3º en el trofeo de Benamejí.

EVENTOS ESPECIALES CELEBRADOS EN LA UNIVERSIDAD PABLO DE OLAVIDE, DE SEVILLA

Jornadas Deportivas para Centros Escolares

Esta actividad ha sido una de las novedades más exitosas planteada desde el Servicio de Deportes. La intención era dar a conocer la Universidad Pablo de Olavide, de Sevilla, a través de nuestras magníficas instalaciones deportivas, a los futuros estudiantes. Así, durante los meses de primavera se ofertó a los centros de secundaria de toda la provincia una jornada de mañana en la que practicaban tres modalidades deportivas. La reserva de jornadas superó nuestras expectativas, lo que nos hace plantearnos la ampliación de los meses de esta oferta para el próximo curso, así como la formación de un grupo de colaboración con Profesores de Bachillerato.

Fase Final del Campeonato de Andalucía Universitario de Fútbol

Contribuyendo un año más con la organización de los Campeonatos de Andalucía Universitarios, este año nos correspondió la organización de la fase final de fútbol, donde participó nuestro equipo universitario y a pesar de las inclemencias climáticas fuimos felicitados por las Universidades participantes. Vaya desde aquí nuestra felicitación a la Universidad vencedora, la Universidad de Málaga.

Conferencia de Exploración Estratégica del Deporte en la Ciudad de Sevilla

Con la finalidad de dar a conocer el deporte como proyecto estratégico de la ciudad de Sevilla y de abrir un espacio de reflexión sobre el futuro del deporte en la ciudad, tuvo lugar el 25 de abril esta Conferencia de Exploración en la Universidad Pablo de Olavide, de Sevilla, dentro del Plan Estratégico de Sevilla 2010, siendo un encuentro de trabajo con representantes de los diferentes agentes implicados en el deporte en la ciudad de Sevilla. Se trataron dos paneles simultáneos, uno el deporte de competición como factor de proyección exterior y turística y otro el deporte base como elemento de salud, calidad de vida y cohesión social. De éxito se puede calificar esta conferencia, tanto por los acuerdos adoptados, como por el número de asistentes, así como la felicitación del Plan Estratégico a la Universidad Pablo de Olavide, de Sevilla.

XII Jornadas de Deporte Universitario Grupo Andaluz

Como postre de un extenso curso 2001/02, en los días 26, 27 y 28 de junio, tuvimos el honor de organizar las XII Jornadas de Deporte Universitario Grupo Andaluz, enmarcadas dentro de las diversas actividades que realiza el Grupo Andaluz de Universidades. Pretendió ser foro de reflexión y debate del deporte universitario. A estas jornadas, junto a las nueve Universidades andaluzas asistieron otras nueve Universidades del resto de España con un total de 50 asistentes, fundamentalmente miembros de los Servicios Deportivos de dichas Universidades, realizando los mismos una valoración muy positiva de dichas jornadas, tanto a nivel organizativo como a nivel técnico, a ello contribuyó la calidad profesional y humana de los ponentes, entre los que podemos destacar a D. Nicolás Terrados, D. Javier Imbroda, D. Antonio Carlos Ortega, D^a. Julia Alba, D. Jorge Torres Morote, D. Eduardo Corcuera, D. Juan Torres, D. Juan de Dios Román, etc.

DATOS ESTADÍSTICOS

PERFIL USUARIOS TARJETA DEPORTIVA

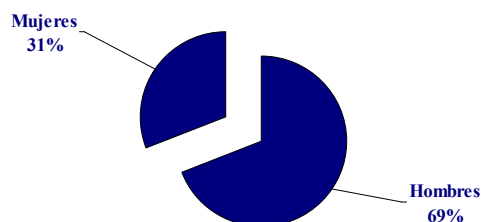

DISTRIBUCIÓN DE TARJETAS DEPORTIVAS POR SEXOS

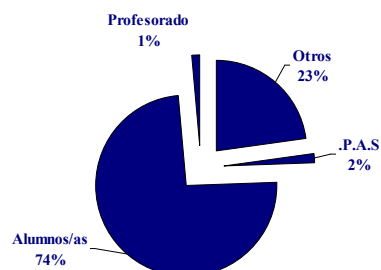

COMPARATIVA N° TARJETAS DEPORTIVAS

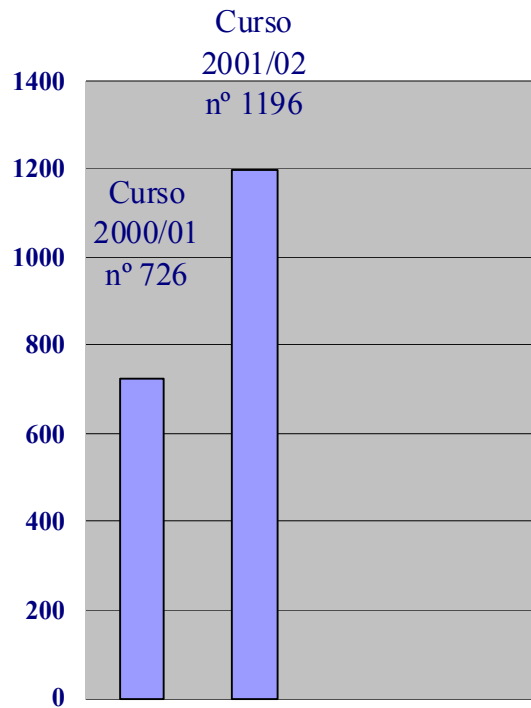

PORCENTAJE DE ALUMNOS/AS CON TARJETA DEPORTIVA POR ESTUDIOS

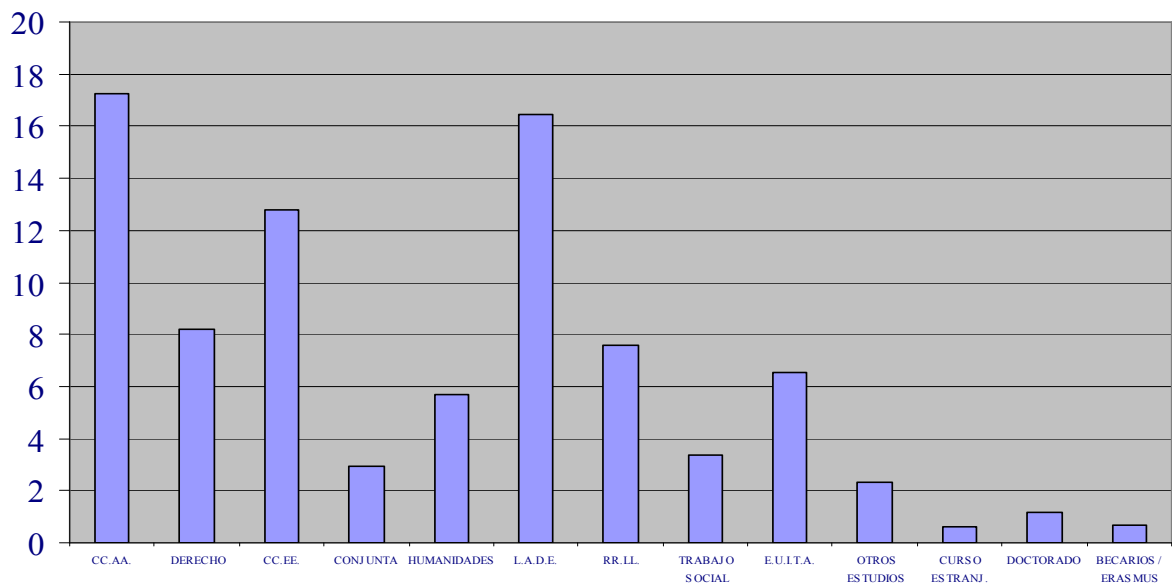

VII. CENTROS

VII.1 FACULTAD DE DERECHO

ÓRGANOS DE GOBIERNO DE LA FACULTAD

Órgano Colegiado: Junta de Facultad

La Junta de Facultad como Órgano Colegiado representativo de la Comunidad Universitaria que integra el Centro, ha sido convocada durante el curso 2001-2002 en ocho ocasiones (cinco Ordinarias, una sesión Extraordinaria, una sesión Constituyente y una Junta de Elecciones)

La Junta de Centro, antes de la celebración de elecciones, ha estado constituida por los siguientes miembros:

NOMBRE	SECTOR
D. Martín Delgado Galván	Dtor. Área de Gestión de Académica
D. Javier Domínguez Cuadrado	Subdelegado de Centro
Dña. Ana Escalante Fernández	Estudiantes
D. Francisco Javier Fernández Roca	Profesores Contratados
D. José M ^a García Marín	Profesores Cuerpos Docentes
D. Javier Guajardo-Fajardo Caballos	Estudiantes
D. Joaquín Herrera Flores	Profesores Cuerpos Docentes
D. César Hornero Méndez	Profesores Contratados
D. Francisco Jordano Fraga	Representante Departamento Derecho Privado
D. Urko Lerchundi Rebollo	Delegado de Centro
Dña. Lucía Millán Moro	Profesores Cuerpos Docentes
D. Francisco Muñoz Conde	Profesores Cuerpos Docentes
D. Clemente Navarro Yáñez	Representante Dpto. de Trabajo Social y CC. Soc.
Dña. Dolores Palacios Jiménez	Estudiantes
Dña. María José Parejo Guzmán	Representante Departamento Derecho Público
Dña. Cecilia Pitt Martínez	Estudiantes
D. Antonio Porras Nadales	Profesores Cuerpos Docentes
D. Andrés Rodríguez Benot	Profesores Cuerpos Docentes
D. Ramón Luis Soriano Díaz	Profesores Cuerpos Docentes
Dña. Carmen Velasco García	Decana Facultad de Derecho
Dña. Esther Velázquez Alonso	Representante Departamento de Economía y Empresa

A la Junta asistían con voz pero sin voto, el Profesor Dr. D. Jesús Ramos Prieto (Vicedecano 2º de la Facultad) y la Profesora Estefanía Rodríguez Santos (Coordinadora de Prácticas de la Facultad).

Tras la celebración de elecciones a Junta de Centro y la reunión para la elección a representantes de estudiantes en Junta de Facultad y a Delegado y Subdelegado de Facultad que tuvo lugar el día 10 de enero de 2002, la Junta quedó constituida con los siguiente miembros:

NOMBRE	SECTOR
D. Antonio Calama Ruiz-Mateos	Delegado de Centro
D. José M ^a Contreras Mazarío	Profesores Cuerpos Docentes
D. Martín Delgado Galván	Dtor. Área Gestión Académica
D. Francisco Javier Fernández Roca	Representante Departamento Economía y Empresa
D. Santiago García García	Estudiantes
D. Javier Guajardo-Fajardo Caballos	Subdelegado de Centro
D. César Hornero Méndez	Profesores Contratados
D. Agustín Madrid Parra	Profesores Cuerpos Docentes
D. Antonio Martínez Ortega	Estudiantes
Dña. Lucía Millán Moro	Profesores Cuerpos Docentes
D. Clemente Navarro Yánez	Representante Departamento de Trab. Soc. y CC. Soc.
Dña. Dolores Palacios Jiménez	Estudiantes
Dña. María José Parejo Guzmán	Representante Departamento Derecho Público
D. Bernardo Perriñán Gómez	Representante Departamento Derecho Privado
D. Antonio Porras Nadales	Profesores Cuerpos Docentes
D. Andrés Rodríguez Benot	Profesores Cuerpos Docentes
Dña Estefanía Rodríguez Santos	Profesores Contratados
Dña Rocío Sánchez Ruiz	Estudiantes (en sustituc. de Dña. M ^a Teresa Mira Ruiz)
D. Ramón Luis Soriano Díaz	Profesores Cuerpos Docentes
Dña. Carmen Velasco García	Decana Facultad de Derecho

A la Junta asistía con voz pero sin voto, el Profesor Dr. D. Jesús Ramos Prieto (Vicedecano 2º de la Facultad de Derecho)

Órganos Unipersonales

- Decana: Prof^a. Dra. Dña. Carmen Velasco García
- Vicedecano 1º: Prof. D. César Hornero Méndez
- Vicedecano 2º: Prof. Dr. D. Jesús Ramos Prieto
- Coordinadora de Prácticas: Prof^a Dña. Estefanía Rodríguez Santos

Personal de Administración y Servicios adscrito a la Facultad

Dña. Aurora Gómez Carballo

Principales acuerdos de Junta de Facultad

Junta de Facultad de 9 de enero de 2002

- Convocatoria de elecciones a Junta de Facultad de Derecho.

Junta de Facultad de 8 de febrero de 2002

- Sesión Constituyente Junta de Facultad de Derecho

Junta de Facultad de 15 de febrero de 2002 (Sesión Extraordinaria)

- Acuerdo para la solicitud de implantación, como nueva enseñanza universitaria, de la Licenciatura en Ciencias del Trabajo.

Junta de Facultad de 20 de febrero de 2002

- Elección de Decano.

Junta de Facultad de 4 de abril de 2002

- Acuerdo por el que se establece la propuesta para el curso 2002-2003 del número de estudiantes de nuevo ingreso, resultando 250 para la Licenciatura en Derecho (incluidos los correspondientes a los Estudios Conjuntos de las Licenciaturas en Administración y Dirección de Empresas y Derecho) y 250 para la Diplomatura en Relaciones Laborales (incluidos los correspondientes a los Estudios Conjuntos de las Diplomaturas en Ciencias Empresariales y en Relaciones Laborales) y 75 para la Licenciatura en Ciencias del Trabajo.

Junta de Facultad de 30 de abril de 2002

- Aprobación del Plan de Estudios de la Licenciatura en Ciencias del Trabajo

Primer curso (4º curso)

ASIGNATURA	TIPO	CREDITOS
Auditoría Sociolaboral	Troncal	9
Políticas Sociolaborales	Troncal	9
Economía del Trabajo	Troncal	9
Teoría y Técnicas de Negociación (1º C)	Troncal	6
Estadística Aplicada al Mercado del Trabajo (1º C)	Obligatoria	6
Organización y Políticas del Sector Público (1º C)	Obligatoria	6
Optativa 1 (2º C)	Optativa	4,5

Optativa 2 (2º C)	Optativa	4,5
Optativa 3 (2º C)	Optativa	4,5

Segundo curso (5º curso)

ASIGNATURA	TIPO	CREDITOS
Derecho Laboral de la Empresa	Obligatoria	9
Teoría de las Relaciones Laborales	Troncal	9
Dirección Estratégica de la Empresa	Troncal	9
Derecho del Empleo (1º C)	Troncal	6
Mercados del Trabajo en Europa y España (1º C)	Troncal	6
Negociación Colectiva y Conflicto Laboral (1º C)	Troncal	6
Optativa 4 (2º C)	Optativa	4,5
Optativa 5 (2º C)	Optativa	4,5
Optativa 6 (2º C)	Optativa	4,5

ITINERARIOS CURRICULARES

Especialidad: Políticas Sociolaborales

ASIGNATURA	CURSO	CREDITOS
Estado del Bienestar y Empleo	4º (2º C)	4,5
Población y Mercados de Trabajo Históricos en España y Andalucía	4º (2º C)	4,5
Metodología para el Diseño y Evaluación de Políticas Públicas	4º (2º C)	4,5
Protección Social Complementaria	5º (2º C)	4,5
Mundialización, Tendencias Demográficas y Mercado de Trabajo	5º (2º C)	4,5
Análisis Económico de las Políticas de Empleo y Formación	5º (2º C)	4,5

Especialidad: Jurídico-Laboral

ASIGNATURA	CURSO	CREDITOS
Derecho Constitucional del Trabajo	4º (2º C)	4,5
Derecho de las Organizaciones	4º (2º C)	4,5
Procedimientos de Gestión Tributaria	4º (2º C)	4,5
Régimen del Trabajador Extranjero en España	5º (2º C)	4,5
Los Procesos Laborales Especiales	5º (2º C)	4,5
Derecho Penal del Trabajo	5º (2º C)	4,5

Especialidad: Recursos Humanos

ASIGNATURA	CURSO	CREDITOS
Sociología de las Instituciones y Organizaciones	4º (2º C)	4,5
Gestión estratégica de los Recursos Humanos	4º (2º C)	4,5

Psicología de la Organización	4º (2º C)	4,5
Gestión Internacional de los Recursos Humanos	5º (2º C)	4,5
Gestión de los Recursos Humanos en España	5º (2º C)	4,5
Gestión de las Compensaciones	5º (2º C)	4,5

- Nombramiento de las Comisiones Asesoras-Delegadas de la Junta de Centro de la Facultad de Derecho:

Comisión Económica

Comisión de Actividades Profesionales y Académicas

Comisión de Ordenación Académica.

Junta de Facultad de 23 de mayo de 2002

- Determinación de las nuevas asignaturas a activar en el curso 2002-2003 del Plan de Estudios de 1998 de la Licenciatura en Derecho y del Plan de Estudios de la Licenciatura en Ciencias del Trabajo, así como asignación de las Áreas de Conocimiento que deben impartirlas (ver cuadro adjunto).
- Establecimiento de los criterios para la realización de Pruebas de Conjunto previas a la homologación de títulos extranjeros de educación superior en la Facultad de Derecho.

LICENCIATURA EN DERECHO

ASIGNATURA	CURSO	ÁREA DE CONOCIMIENTO
Derecho Internacional Privado	5º	Derecho Internacional Privado
Derecho Mercantil II	5º	Derecho Mercantil
Derecho Fiscal	5º	Derecho Financiero y Tributario
Practicum	5º	Todas Áreas
Derecho Procesal II	5º	Derecho Procesal
Derecho Eclesiástico del Estado	5º	Derecho Eclesiástico del Estado
Filosofía del Derecho	5º	Filosofía del Derecho
Derecho del Comercio Internacional	5º	Derecho Mercantil Derecho Internacional Privado
Fiscalidad de la Empresa	5º	Derecho Financiero y Tributario
Derecho Público Económico	5º	Derecho Administrativo
Haciendas Autonómica y Local	5º	Derecho Financiero y Tributario
Derecho Concursal	5º	Derecho Procesal y Derecho Mercantil
La Prueba en el Procesal Penal	5º	Derecho Procesal

LICENCIATURA EN CIENCIAS DEL TRABAJO

ASIGNATURA	CURSO	ÁREA DE CONOCIMIENTO
Auditoría Sociolaboral	4º	Organización de Empresas
Políticas Sociolaborales	4º	Análisis Económico
Economía del Trabajo	4º	Análisis Económico
Teoría y Técnicas de Negociación	4º	Sociología
Estadística Aplicada Mercado de Trabajo	4º	Métodos Cuantitativos
Organización Políticas Sector Público	4º	Derecho Administrativo
Estado del Bienestar y Empleo	4º	Sociología
Población y Mercados de Trabajo		
Históricos en España y Andalucía	4º	Análisis Económico
Metodología para el Diseño y Evaluación de Políticas Públicas	4º	Sociología
Derecho Constitucional del Trabajo	4º	Derecho del Trabajo y de la Seguridad Social
Derecho de las Organizaciones	4º	Derecho Civil y Derecho Mercantil
Procedimientos de Gestión Tributaria	4º	Derecho Financiero y Tributario
Sociología de las Instituciones y Organizaciones	4º	Sociología
Gestión Estratégica de los Recursos Humanos	4º	Organización de Empresas
Psicología de la Organización	4º	Psicología Social

ALUMNADO

Fueron matriculados un total de 2.204 estudiantes, 1.132 en la Licenciatura en Derecho y 1.072 en la Diplomatura en Relaciones Laborales

Los cursos se dividieron en los siguientes grupos:

Licenciatura en Derecho:

1º curso: un grupo de mañana
dos grupos de tarde

2º curso: un grupo de mañana
un grupo de tarde

3° curso: un grupo de mañana
un grupo de tarde

4° curso: un grupo de mañana
un grupo de tarde

5° curso: un grupo de mañana
un grupo de tarde

Diplomatura en Relaciones Laborales:

1° curso: dos grupos de mañana
un grupo de tarde

2° curso: un grupo de mañana
un grupo de tarde

3° curso: un grupo de mañana
un grupo de tarde

Estudios Conjuntos de las Licenciaturas en Administración y Dirección de Empresas y Derecho:

1° curso: dos grupos de mañana
2° curso: dos grupos de mañana
3° curso: un grupo de mañana

Estudios Conjuntos de las Diplomaturas en Ciencias Empresariales y Relaciones Laborales:

1° curso: un grupo de mañana

DOCENCIA

Planes de Estudios

El Plan de Estudios aplicado en primer, segundo, tercer y cuarto curso de la Licenciatura en Derecho ha sido el de 1.998, aprobado por la Comisión Gestora de esta Universidad en sesión de 9 de marzo de 1.998 y homologado por la Comisión Académica del Consejo de Universidades, por acuerdo del 7 de mayo de 1.998, publicado en el Boletín Oficial del Estado de 21 de julio de 1.998. En quinto curso de la Licenciatura en Derecho continuó activado el Plan de Estudios de 1.965.

El Plan de Estudios aplicado en la Diplomatura en Relaciones Laborales ha sido el de 1.998, aprobado por la Comisión Gestora de esta Universidad en sesión de 9 de marzo de 1.998 y homologado por la Comisión

Académica del Consejo de Universidades, por acuerdo del 7 de mayo de 1.998, publicado en el Boletín Oficial del Estado de 21 de julio de 1.998.

El Plan de Estudios aplicado en primer, segundo y tercer curso de los Estudios Conjuntos de las Licenciaturas en Administración y Dirección de Empresas y Derecho es una adaptación del Plan de Estudios de la Licenciatura en Derecho de 1.998, dado que ha de combinarse junto con el Plan de Estudios de la Licenciatura en Administración y Dirección de Empresas.

El Plan de Estudios aplicado en primer curso de los Estudios Conjuntos de las Diplomaturas en Ciencias Empresariales y Relaciones Laborales es una adaptación del Plan de Estudios de la Diplomatura en Relaciones Laborales de 1998, dado que ha de combinarse junto con el Plan de Estudios de la Diplomatura en Ciencias Empresariales.

Actividades científicas y académicas

- Organización del Curso de Formación Especializada: “Alemán aplicado al Derecho” (50 horas – 5 créditos), coordinado por los profesores del Departamento de Derecho Privado, D. César Hornero Méndez, perteneciente al Área de Derecho Civil y por D. Armando Romanos Rodríguez, Profesor del Área de Historia del Derecho y de las Instituciones, celebrado de marzo a mayo de 2002.
- Organización de las Sesiones Específicas de la Facultad de Derecho del Programa EXITUS, con la intervención de D. Jorge Martín Velasco y D. Javier Nispal Espinosa del Departamento de Recursos Humanos de Endesa Ingeniería de Telecomunicaciones, D. Vicente Alarcón Manjón-Cabeza del Departamento de Recursos Humanos de AZVI, D. Emilio Llera Suárez-Barcena, Fiscal, D. Julián Moreno Retamino, Juez del Tribunal Superior de Justicia de Andalucía, D. José Luis de Alcaraz Sánchez-Cañaveral, Vicepresidente de la Asociación de Jóvenes Abogados, D. Ismael Ben-Hadj, Procurador, D. Joaquín Belmonte Navarro y D. Manuel Pítel García, Asesores Laborales, Dña. M^a Isabel Vaquero Iglesias, Técnico Medio del Cuerpo de Gestión del Estado y de la Seguridad Social y Dña. M^a Ángeles Miguel Tejedor, Subinspectora de Trabajo y Seguridad Social de la Dirección Territorial de la Inspección de Trabajo, desarrolladas durante los meses de abril y mayo de 2002.
- Organización junto con el Área de Derecho Romano del Departamento de Derecho Privado, de la Conferencia “El Derecho de Ramón Carande”, dictada por el escritor Bernardo Víctor Carande, en colaboración con el Vicerrectorado de Promoción Social y Participación Universitaria de la Universidad Pablo de Olavide, de Sevilla, el día 22 de mayo.
- Colaboración en la Conferencia Magistral “Protección Penal de la Vida Humana”, impartida por el Profesor Doctor h.c. mult. Claus Roxin, de la Universidad de Munich (Alemania), organizada por el Área de Derecho Penal del Departamento de Derecho Público, celebrada el 23 de enero de 2002.
- Colaboración en la actividad de Libre Configuración: “Identidad y Diversidad Religiosa en los Países del Mediterráneo”, organizada por el Seminario Permanente sobre Sociedades, Culturas y Religiones y el Área de Derecho Eclesiástico del Departamento de Derecho Público, bajo la dirección del Profesor Dr. D. José M^a Contreras Mazarío, profesor Titular de Derecho Eclesiástico del Estado, celebrada durante los meses de febrero y marzo de 2002.
- Colaboración en el Curso de Formación Especializada: “La Planificación de Actuaciones de Desarrollo”, bajo la Dirección Académica del Profesor Dr. D. Clemente Navarro Yáñez, profesor del Área de Sociología, coordinado por la Profesora María Jesús Rodríguez García, perteneciente a la misma Área, en colaboración con el Vicerrectorado de Relaciones Institucionales e Internacionales, Post-grado y Extensión Cultural de la Universidad Pablo de Olavide, de Sevilla, el Grupo de Investigación ASPIA-UPO y la Red de Investigación sobre Capital Social y Desarrollo (REDICAS), celebrado en el mes de marzo de 2002.

- Colaboración en el Ciclo de Conferencias: “Los Nuevos Espacios del Derecho”, organizado por el Seminario Permanente de Cultura Jurídica, dirigido por el profesor D. José M^a García Marín, Catedrático de Historia del Derecho y de las Instituciones y coordinado por los profesores del Departamento de Derecho Privado, D. César Hornero Méndez, perteneciente al Área de Derecho Civil y por D. Armando Romanos Rodríguez, profesor del Área de Historia del Derecho y de las Instituciones, con la intervención de los profesores D. Santiago Muñoz Machado de la Universidad Complutense (Madrid), D. Juan Torres López de la Universidad de Málaga, D. Antonio Remiro Brotons de la Autónoma de Madrid, D. Francisco Muñoz Conde de la Universidad Pablo de Olavide, de Sevilla, D. Pio Caroni, de la Universidad de Berna (Suiza), D. Alejandro Fernández Barreriro de la Universidad de la Coruña y D. Félix Duque Pajuelo de la Universidad Autónoma de Madrid, celebrado entre los meses de marzo a mayo de 2002.
- Colaboración en la Conferencia Magistral “El Tribunal Constitucional Federal Alemán” impartida por el Profesor Doctor Winfried Hassemer, Catedrático de Derecho Penal y Sociología del Derecho de la Universidad de Frankfurt am Main (Alemania) y Vicepresidente del Tribunal Constitucional Alemán, organizada por el Área de Derecho Penal del Departamento de Derecho Público, en el marco del Programa de Doctorado: “Justicia y Derecho (Gobernabilidad y Garantías)”, celebrada el 6 de mayo de 2002.
- Colaboración en la actividad de Libre Configuración: “Educación en Valores y Multiculturalidad en Europa”, organizada por el Seminario Permanente sobre Sociedades, Culturas y Religiones y el Área de Derecho Eclesiástico del Departamento de Derecho Público, celebrada los días 9 y 10 de mayo de 2002, bajo la dirección del Profesor Dr. D. José M^a Contreras Mazarío, profesor Titular de Derecho Eclesiástico del Estado.
- Colaboración en el III Seminario: “Mercado de Trabajo y Empleo”, organizado por el Área de Derecho del Trabajo y de la Seguridad Social del Departamento de Derecho Privado, bajo la dirección de D. Fermín Rodríguez- Sañudo Gutiérrez, Catedrático de Derecho del Trabajo y de la Seguridad Social y coordinado por D. Fernando Elorza Guerrero y D. Manuel García Muñoz, profesores de dicha Área, se desarrolló el 14 de mayo de 2002.
- Colaboración en las Jornadas de Estudio organizadas por el Parlamento de Andalucía tituladas “Economía y Hacienda. El Debate sobre el Sistema de Financiación”, con motivo del XX aniversario del Estatuto de Autonomía de Andalucía, celebrada los días 16 y 17 de mayo de 2002.
- Colaboración en el II Congreso de Estudiantes de Derecho de la Universidad Pablo de Olavide, de Sevilla “Violencia contra la mujer”, organizado por el Área de Derecho Penal y la Delegación de Estudiantes de la Universidad Pablo de Olavide, de Sevilla, celebrado los días 17 y 18 de mayo de 2002.
- Colaboración en el Ciclo de Conferencias organizado por el Área de Historia del Derecho y de las Instituciones de la Universidad Pablo de Olavide, de Sevilla en colaboración con el Vicerrectorado de Relaciones Institucionales e Internacionales, Post-grado y Extensión Cultural titulado “Los Señores del Derecho. Poder, Jueces y Derecho en la Edad Moderna”, bajo la Dirección Académica del Profesor Dr. D. José M^a García Marín, Catedrático de Historia del Derecho y de las Instituciones, con la participación del Profesor Antonello Mattone de la Universidad de Sassari (Italia), el Profesor Diego Quaglioni, de la Universidad de Trento (Italia) y el Profesor Andrea Romano de la Universidad de Messina (Italia), celebrado el 20 de mayo de 2002.
- Colaboración en las Jornadas Internacionales sobre “El Mandamiento de Detención y Entrega Europeo”, organizado por el Instituto Universitario Alonso Martínez de Justicia y Litigación de la

Universidad Carlos III, de Madrid, la Universidad Pablo de Olavide, de Sevilla y la Consejería de Justicia y Administración Pública de la Junta de Andalucía, patrocinado por El Derecho Editores y el Consejo General de Poder Judicial, celebrada los días 23 y 24 de mayo de 2002.

- Colaboración en “Seminario sobre el proyecto de ley de Ordenación Urbanística de Andalucía”, organizado por el Área de Derecho Administrativo del Departamento de Derecho Público y dirigido por el profesor D. José Ignacio López González, Catedrático de Derecho Administrativo de la Universidad Pablo de Olavide, de Sevilla, celebrado el 24 de mayo de 2002.

Prácticas externas de estudiantes

Es de vital importancia la realización de las prácticas externas por los estudiantes de la Facultad, pues constituye el complemento necesario a la formación académica, permitiendo que el estudiante adquiera una formación integral, imprescindible actualmente para el ejercicio profesional, ya sea integrado dentro de una organización empresarial -privada o pública-, o como consultor externo especializado y asesor jurídico-laboral.

En este curso académico la realización de prácticas externas de los estudiantes de la Facultad de Derecho se han desarrollado a través de dos fórmulas distintas:

- Las prácticas regladas, dirigidas a los estudiantes de la Diplomatura en Relaciones Laborales. En concreto, se han ofertado 31 plazas, 6 más que el año anterior, incluidas entre las actividades de Libre Configuración ofrecidas por la Facultad de Derecho, específicamente como “Prácticas Externas de Relaciones Laborales” con una equivalencia de 6 créditos y desarrolladas durante todo el curso académico. Los destinos han sido por lo general, asesorías y gestorías, departamentos de recursos humanos de empresas e instituciones públicas, en los que los estudiantes han seguido el programa de prácticas que se ajusta a su perfil profesional.
- Prácticas de inserción profesional. Estas han ido dirigidas a estudiantes de quinto de Derecho y tercero de Relaciones Laborales.

Específicamente, para los estudiantes de 5º curso de la Licenciatura en Derecho se convocaron 13 plazas de prácticas en instituciones públicas, empresas y despachos profesionales de abogados, que se han desarrollado durante el transcurso del año académico, encaminadas a la realización de tareas relacionadas con el ejercicio del Derecho en los distintos ámbitos.

Igualmente, se han convocado para los estudiantes de la Diplomatura de Relaciones Laborales 16 plazas de prácticas de inserción profesional, fundamentalmente en empresas, 7 de las cuales han correspondido a la ejecución del programa PRAEM.

Asimismo se ha elaborado y aprobado el programa del Practicum de 5º curso de Derecho, que se pondrá en marcha el próximo curso, cuyo fin es la planificación y regulación del sistema de prácticas internas-externas, que permiten un primer contacto de los estudiantes con la práctica del Derecho, potenciar el rendimiento personal a través del reforzamiento de los conocimientos adquiridos a lo largo de su carrera académica y del desarrollo de las habilidades requeridas para conseguir así una formación completa e integral.

RELACIONES INTERNACIONALES Y MOVILIDAD ESTUDIANTIL

Con el fin de ofrecer a los miembros de la Facultad de Derecho mayores posibilidades de relacionarse con otros centros universitarios extranjeros, así como de promover una presencia activa en las organizaciones y foros

internacionales que agrupan a las Facultades de Derecho, se ha llevado a cabo la adhesión a la European Law Faculties Association (ELFA) en abril de 2002. Esta entidad, que engloba a un buen número de Facultades de Derecho europeas, organiza anualmente diversos encuentros, congresos y foros sobre temas relacionados con la enseñanza e investigación del Derecho.

Por lo que respecta al Programa Sócrates/Erasmus, se han beneficiado de las ayudas económicas de movilidad cinco estudiantes de la Licenciatura en Derecho, que han disfrutado de estancias de nueve meses en las Facultades de Derecho de la Friedrich-Alexander-Universität Erlangen-Nürnberg (dos estudiantes), de la Università degli Studi di Catania (un estudiante) y de la Université de Rennes I (dos estudiantes), así como otros dos estudiantes de la Licenciatura Conjunta en Derecho y Administración y Dirección de Empresas, que han cursado asignaturas en las Universidades de Frankfurt y Nantes. Por otra parte, la Facultad ha recibido durante el curso académico a seis estudiantes extranjeros, procedentes de la Università degli Studi di Catania (cuatro estudiantes) y de la Université de Rennes I (dos estudiantes).

Con respecto las estancias en Universidades de América Latina se ha puesto en marcha por primera vez el Programa de Intercambio y Movilidad Académica/Red de Intercambio Estudiantil en Derecho (PIMA/RIEDE), que incluye a las Facultades de Derecho de la Universidad Pablo de Olavide, de Sevilla, la Universidad Nacional de Catamarca (UNCA) y de la Pontificia Universidad Católica de Perú (PUCP). En septiembre de 2001 se realizó una primera convocatoria de dos becas de movilidad para el segundo cuatrimestre, una para la UNCA y otra para la PUCP, de las que sólo fue cubierta la primera. En marzo de 2002 se ha publicado una nueva convocatoria ofertando una beca para la PUCP, que ha quedado cubierta por un estudiante que desarrollará su estancia durante el primer cuatrimestre del curso 2002-2003. En paralelo, la Facultad de Derecho ha recibido a dos estudiantes hispanoamericanos (una de la UNCA y otra de la PUCP) durante el segundo cuatrimestre del curso. Asimismo, en el marco del Programa General de Intercambio entre la UPO y la PUCP, ha sido seleccionada una alumna de la Diplomatura en Relaciones Laborales para llevar a cabo una estancia de ocho semanas.

Finalmente, en cuanto a la movilidad a nivel nacional promovida por el Sistema de Intercambio entre Centros Universitarios Españoles (SICUE) y el Programa Español de Ayudas “Séneca”, la Facultad ha recibido durante el curso a dos estudiantes de la Licenciatura en Derecho, provenientes de las Universidades de Cádiz y Santiago de Compostela. Con miras ya a la convocatoria para el curso 2002-2003, se ha procurado potenciar las posibilidades que proporciona dicho sistema para los estudiantes, mediante la suscripción de nuevos acuerdos bilaterales (que se añaden a los elaborados en años anteriores) con las Universidades de Alcalá de Henares (Derecho), Valencia (Derecho), Autónoma de Madrid (Licenciatura Conjunta Derecho/Administración y Dirección de Empresas), Zaragoza (Derecho y Relaciones Laborales), Rey Juan Carlos (Derecho y Relaciones Laborales), Alicante (Derecho), Cádiz (Relaciones Laborales) y Granada (Derecho y Relaciones Laborales).

VII.2. FACULTAD DE CIENCIAS EMPRESARIALES

ÓRGANOS DE GOBIERNO DE LA FACULTAD

Órgano Colegiado: Junta de Facultad

Como órgano colegiado representativo de la Comunidad Universitaria que integra el Centro, la Junta de Facultad ha sido convocada durante el curso 2001/2002 en siete ocasiones.

En este curso se han celebrado elecciones para renovar la Junta de Facultad que elige al Decano en reunión celebrada el 20 de febrero de 2002. Tras la elección el 10 de enero de 2002 del Delegado de Centro y de los representantes de estudiantes, la Junta queda constituida por los siguientes miembros:

NOMBRE	SECTOR
Dña. Concepción Álvarez-Dardet Espejo	Profesores Cuerpos Docentes
Dña. Mónica Arribas León	Representante Dpto. de Derecho Público
D. Nicolás Augoustatos Zarco	Representante Dpto. de Derecho Privado
D. Antonio Bernal Lozano	Estudiantes
D. Francisco Carrasco Fenech	Profesores Cuerpos Docentes
Dña. M. ^a del Carmen Correa Ruiz	Representante Dpto. de Economía y Empresa
D. Luis Cruz Ramos	Delegado de Centro
D. Martín Delgado Galván	Director del Área de Gestión Académica
Dña. Dolores Fabre Morales	Estudiantes
Dña. Flor M. ^a Guerrero Casas	Profesores Cuerpos Docentes
D. Miguel Ángel Hinojosa Ramos	Profesores Cuerpos Docentes
D. José Luis Martín Marín	Profesores Cuerpos Docentes
Dña. Ana Isabel Martín Rodríguez	Estudiantes
Dña. M. ^a del Carmen Melgar Hiraldo	Representante Profesores Contratados
D. José Carlos Miranda Terceño	Profesores Cuerpos Docentes
D. José M. ^a O’Kean Alonso	Decano
D. Ignacio Plasencia García	Estudiantes
Dña. Irene Ramos Zafra	Estudiantes
D. Juan Carlos Real Fernández	Representante Profesores Contratados
D. Carlos Usabiaga Ibáñez	Profesores Cuerpos Docentes
D. Ramón Valle Cabrera	Profesores Cuerpos Docentes

Órganos Unipersonales

- Decano: Prof. Dr. D. José María O’Kean Alonso
- Vicedecano Primero: Prof. Dr. D. Miguel Ángel Hinojosa Ramos
- Vicedecana Segunda: Prof.^a. Dra. D.^a. M.^a del Carmen Correa Ruiz

- Coordinador de Prácticas: Prof. Dr. D. Tomás Escobar Rodríguez

Personal de Administración y Servicios adscrito a la Facultad

Dña. Catalina Domínguez Lozano

Principales acuerdos de la Junta de Facultad

Junta de Facultad celebrada el 12 de noviembre de 2001

- Informe favorable a la propuesta de nombramiento de D. Íñigo Soto García-Junco como Profesor Colaborador del Departamento de Economía y Empresa.
- Aprobación de la creación de nuevas asignaturas Optativas que conformen las especialidades de Gestión en e-business en la Diplomatura en Ciencias Empresariales para el curso académico 2002-2003 y de Dirección en e-business en la Licenciatura en Administración y Dirección de Empresas para el curso académico 2003-2004.
- Aprobación de solicitar el intercambio de las asignaturas Contabilidad de Gestión I: Análisis y Cálculo y Contabilidad Financiera II, asignaturas Obligatorias del Plan de Estudios de Licenciado en Administración y Dirección de Empresas, pasando a impartirse en 3º y 2º cursos, respectivamente.

Junta de Facultad celebrada el 12 de febrero de 2002, Sesión Constituyente

- Constitución de la Junta de Facultad de Ciencias Empresariales.
- Designación del Secretario de la Junta de Facultad de Ciencias Empresariales.
- Designación de la Mesa para las elecciones a Decano.

Junta de Facultad Extraordinaria celebrada el 12 de febrero de 2002

- Aprobación de los Planes de Estudios de la Licenciatura en Ciencias Actuariales y Financieras, así como la Memoria Justificativa y Económica de dicha Licenciatura.

Junta de Facultad celebrada el 20 de febrero de 2002

- Proclamación por parte del Sr. Presidente de la Mesa para las elecciones a Decano, D. José Luis Martín Marín, a D. José M^a O'Kean Alonso como Decano de la Facultad de Ciencias Empresariales.

Junta de Facultad celebrada el 26 de abril de 2002

- Ratificación de la propuesta de admisión de nuevos estudiantes de la Facultad de Ciencias Empresariales para el curso académico 2002/2003, resultando 250 estudiantes en la Licenciatura en Administración y Dirección de Empresas (60 de ellos para la Licenciatura Conjunta con Derecho), 250 estudiantes en la Diplomatura en Ciencias Empresariales (30 de ellos para la Diplomatura Conjunta con Relaciones Laborales) y 30 estudiantes para el 2º ciclo de la Licenciatura en Administración y Dirección de Empresas.
- Número de Cursos y Grupos de la Facultad de Ciencias Empresariales para el curso académico 2002-2003.
- Oferta de asignaturas Optativas de la Facultad de Ciencias Empresariales para el curso académico 2002/2003.
- Iniciación de la docencia en la especialidad en Gestión en e-business en segundo curso de la Diplomatura en Ciencias Empresariales, para el curso académico 2002/2003.
- Ofertar, como actividades de Libre Configuración, 30 plazas para prácticas externas en empresas para la Diplomatura en Ciencias Empresariales y 30 plazas para prácticas externas en empresas para la Licenciatura en Administración y Dirección de Empresas.
- Elección de los miembros de las distintas Comisiones Delegadas de la Junta de Facultad, que deben estar presididas por el Decano, y compuestas además por dos profesores, un representante del Personal de Administración y Servicios y un estudiante. Dichas comisiones son: Comisión de Ordenación Académica, Comisión Económica y Comisión de Actividades Profesionales y Académicas.

Junta de Facultad Extraordinaria celebrada el 25 de junio de 2002

- Aprobación de modificaciones del Plan Académico de la Facultad de Ciencias Empresariales, curso 2002/2003.

ALUMNADO

Fueron matriculados en esta Facultad un total de 1.889 estudiantes siendo 1.024 los matriculados en la Licenciatura en Administración y Dirección de Empresas (191 de ellos en la Licenciatura Conjunta en Derecho y en Administración y Dirección de Empresas) y 865 los matriculados en la Diplomatura en Ciencias Empresariales.

Los cursos se dividieron en los siguientes grupos:

Licenciatura en Administración y Dirección de Empresas:

- 1^{er} curso: dos grupos de mañana
 un grupo de tarde
- 2º curso: un grupo de mañana
 un grupo de tarde

- 3^{er} curso: un grupo de mañana
un grupo de tarde
- 4^o curso: un grupo de mañana
un grupo de tarde
- 5^o curso: un grupo de mañana

Licenciatura Conjunta en Administración y Dirección de Empresas y en Derecho:

- 1^{er} curso: dos grupos de mañana
- 2^o curso: dos grupos de mañana
- 3^{er} curso: un grupo de mañana

Diplomatura en Ciencias Empresariales:

- 1^{er} curso: dos grupos de mañana
un grupo de tarde
- 2^o curso: un grupo de mañana
un grupo de tarde
- 3^{er} curso: un grupo de mañana
un grupo de tarde

Diplomatura Conjunta en Ciencias Empresariales y Relaciones Laborales:

- 1^{er} curso: un grupo de mañana

DOCENCIA

Planes de Estudios

El Plan de Estudios aplicado en la Licenciatura en Administración y Dirección de Empresas ha sido el de 1998, aprobado por la Comisión Gestora de la Universidad Pablo de Olavide, de Sevilla, en sesión de 9 de marzo de 1998, homologado por la Comisión Académica del Consejo de Universidades por acuerdo de 7 de mayo de 1998 y publicado en el Boletín Oficial del Estado de 21 de julio de 1998. Según lo dispuesto en este plan, los estudiantes pudieron optar entre los itinerarios curriculares de “Finanzas”, “Contabilidad y Auditoría” y “Dirección Estratégica Internacional”. Además, tuvieron la posibilidad de recibir en inglés en el curso académico 2001/2002 la docencia de las asignaturas “Dirección Financiera I” y “Dirección Estratégica” en 4^o curso y “Dirección de Recursos Humanos”, “Dirección Comercial” y “Dirección Financiera II” en 5^o curso.

El Plan de Estudios aplicado en la Diplomatura en Ciencias Empresariales ha sido el de 1998, aprobado por la Comisión Gestora de la Universidad Pablo de Olavide de Sevilla, en sesión de 9 de marzo de 1998, homologado por la Comisión Académica del Consejo de Universidades por acuerdo de 7 de mayo de 1998, y publicado en el Boletín Oficial del Estado de 25 de julio de 1998. Según lo dispuesto en este plan, los estudiantes pudieron elegir entre los itinerarios curriculares de “Economía Social” y “Contabilidad”.

En los Estudios Conjuntos en Administración y Dirección de Empresas y en Derecho, se ha seguido la ordenación de los Planes de Estudios de ambas titulaciones aprobada por la Comisión Gestora de esta Universidad en sesión de 17 de junio 1999

En los Estudios Conjuntos en Ciencias Empresariales y Relaciones Laborales, se ha seguido la ordenación de los Planes de Estudios de ambas titulaciones aprobada por la Comisión Gestora de la Universidad Pablo de Olavide, de Sevilla, en sesión de 25 de junio de 2001.

Actividades científicas y académicas

A lo largo del curso 2001/2002, se han organizado diversos seminarios y conferencias destinados tanto a los estudiantes de esta Facultad como al profesorado. Los participantes y temas tratados se detallan a continuación

- Seminario impartido por el Prof. D. Michael John Artis, de la Universidad de Manchester, con el título “Monetary Economics: Whatever happened to the theory of optimal currency areas?”, celebrado el día 10 de enero de 2002.
- Conferencia impartida por D. Gabriel Pérez Quirós, Servicios Estudios Banco de España, con el título “Output fluctuation in the United States. What has changed since the early 1980’s?”, celebrado el día 16 de enero de 2002.
- Seminario impartido por el Prof. D. Roberto Velez Pliego, Director del Instituto de CC. Sociales de la Universidad de la Puebla, con el título “Propiedad y Capitalismo en la agricultura poblana”, celebrado el día 14 de febrero de 2002.
- Presentación del Centro de Estudios Andaluces, celebrado el día 14 de febrero de 2002.
- Seminario impartido por el Prof. D.Yannick Lemmarchand, de la Universidad de Nantes, con el título “Seminario sobre Historia de la Contabilidad”, celebrado el día 20 de febrero de 2002.
- Seminario impartido por la Prof^a. Dña. Teresa Leal Linares, de la Universidad de Huelva, con el título “Un Método de endogeneización de la distribución a priori para VAR bayesianos: Aplicación a la predicción regional”, celebrado el día 8 de marzo de 2002.
- Seminario impartido por el Prof. D. Carles Murillo Fort, de la Universidad Pompeu Fabra, con el título “Aplicaciones Econométricas en la Empresa”, celebrado el día 19 de marzo de 2002.
- Conferencia impartida por D. Cornell J. Krizan, Banco de España, Servicio de Estudios Monetario y Financiero, con el título “The Link Between Aggregate and Micro Productivity Growth: Evidence from Retail Trade”, celebrada el día 8 de abril de 2002.
- Seminario impartido por D. Joaquín García Salamanca, Director de Capital Intelectual y Gestión del Conocimiento en el Banco Santander Central Hispano, con el título “El Capital intelectual y la gestión del conocimiento en el Banco Santander Central Hispano”, celebrado el día 9 de abril de 2002.
- Seminario impartido por el Prof. D. Gilles-Jacques-Bruno Saint-Paul, Institut d’Economie Industrielle, Université des Sciences Sociales de Toulouse, con el título “Information technology and the Knowledge elites”, celebrado el día 11 de abril de 2002.
- Seminario impartido por el Prof. D. Antonio Villar Notario, Catedrático de la Universidad de Alicante, con el título “Multidimensional Inequality and Social Welfare”, celebrado el día 23 de mayo de 2002.
- Seminario impartido por la Prof^a. Dña. Inés Herrero Chacón, de la Universidad Pablo de Olavide, de Sevilla con el título “Nuevas Metodología en el Análisis de Envolvimiento de Datos. Aplicación a pesquerías”, celebrado el día 19 de junio de 2002.
- Seminario impartido por la Prof^a. Dña. Paula González, de la Universidad de Alicante, con el título “Policy Implications of Transferring Patients to Provate Practice”, celebrado el día 2 de julio de 2002.

- Seminario impartido por el Prof. D. Nicolás Porteiro, de la Universidad Autónoma de Barcelona, con el título “Achieving Efficient Outcomes in Economies with Externalities”, celebrado el día 2 de julio de 2002.
- Seminario impartido por D. Miguel Ángel Gual Font, del Instituto de Economía y Geografía, CSIC, con el título “Mecanismo de promoción de la energía renovable en Europa”, celebrado el día 9 de julio de 2002.

Programa Exitus

- Conferencia impartida por D. José Luis de Federico Pérez-Cirera, celebrada el día 9 de mayo de 2002, salida profesional “Dirección de Empresa y Consultoría”.
- Conferencia impartida por D. Ian David Jos Grueso, Inspector de Hacienda, Director de la Escuela de Hacienda Pública en Sevilla y D. Ignacio Valverde Yagüe, Inspector de Hacienda, celebrada el día 16 de mayo de 2002, salida profesional “Oposición a Cuerpos de Funcionarios del Estado”.
- Conferencia impartida por D. Jesús Bustamante León, celebrada el día 23 de mayo de 2002, salida profesional “Ejercicio Libre de la Profesión”.

Prácticas Externas de Estudiantes

En el curso 2001/2002 se han desarrollado prácticas externas regladas en dos actividades de Libre Configuración. Por una lado, la actividad “9021 Prácticas Externas para Diplomatura en Ciencias Empresariales” orientada a estudiantes de tercer curso de la Diplomatura en Ciencias Empresariales. Por otro, la actividad “9044 Prácticas Externas para la Licenciatura en Administración y Dirección de Empresas”, cuyos destinatarios son los estudiantes de quinto curso de la Licenciatura.

En total, han realizado estas prácticas cincuenta y tres estudiantes, veintitrés de la Licenciatura y treinta de la Diplomatura, siendo los profesores Dña. Natividad Rodríguez Masero y D. Tomás Escobar Rodríguez los encargados de su coordinación.

RELACIONES INSTITUCIONALES

La Facultad de Ciencias Empresariales ha participado, durante el curso 2001/2002, en las siguientes reuniones:

- “III Jornadas de Programas de Intercambio Internacional en las Facultades de Ciencias Económicas y Empresariales”, celebrada en la Facultad de Ciencias Jurídicas y Económicas de la Universidad Jaime I de Castellón, los días 27 y 28 de junio de 2002.

PLAN DE CALIDAD DE LA DIPLOMATURA EN CIENCIAS EMPRESARIALES

La Facultad de Ciencias Empresariales de la Universidad Pablo de Olavide, de Sevilla está participando en el Plan Nacional de Evaluación de la Calidad de las Universidades, a través de la evaluación de las enseñanzas conducentes a la obtención del título de Diplomado en Ciencias Empresariales.

Hasta el momento, se han cumplido las dos primeras fases de las que consta el proceso de evaluación: la autoevaluación y la evaluación externa.

En marzo de 2001 se constituyó el Comité Interno de Evaluación (CIE), con la misión de elaborar el informe de autoevaluación, proceso interno que debe llevarse a cabo desde la Facultad de Ciencias Empresariales, encargada de la titulación a evaluar.

Los componentes del Comité Interno de Evaluación se relacionan en la tabla que sigue:

MIEMBROS DEL COMITÉ INTERNO DE EVALUACIÓN

Nombre	Función en el CIE	Puesto	Departamento
José M ^a O’Kean Alonso	Presidente	Decano de la FCE	Economía y Empresa
M ^a Carmen Melgar Hiraldo	Secretaria	Vicedecana de la FCE	Economía y Empresa
Joaquín García Cruz	Vocal	Prof. Asociado	Economía y Empresa
Laura López de la Cruz	Vocal	Prof. Asociado	Derecho
J. Carlos Miranda Terceño	Vocal	Prof. Titular de EU	Economía y Empresa
Catalina Domínguez Lozano	Vocal	PAS	Apoyo administrativo de la FCE
J. Carlos Fernández Carretero	Vocal		
Virginia Pérez Huerta	Vocal	Estudiante	
Pedro Agudo Beato	Vocal	Estudiante	
		Egresado	

El autoinforme se ha centrado en los cursos académicos 1997-98 a 1999-2000, siendo por tanto sólo una la promoción evaluada, debido a la juventud de la Universidad (creada en julio de 1997) y al momento elegido para efectuar esta autoevaluación.

El autoinforme de evaluación de la Diplomatura en Ciencias Empresariales fue remitido a la U.C.U.A. a través de la Unidad Técnica de Calidad (U.T.C.) de la Universidad Pablo de Olavide, de Sevilla, en enero de 2002.

Una vez completada la primera fase del proceso de evaluación, debía tener lugar la evaluación externa, encaminada a contrastar el autoinforme con los distintos colectivos de la Diplomatura de Ciencias Empresariales y redactar el informe de evaluación externa. Para esta segunda fase, la U.C.U.A. nombró un Comité Externo de Evaluación (C.E.E.), compuesto por tres miembros con gran experiencia, tanto docente como en evaluaciones externas de diversas titulaciones: Miguel A. Delgado, Emilio Fontela y M^a Jesús Mairata.

Los presidentes del Comité Interno de Evaluación (C.I.E.) y del Comité Externo de Evaluación (C.E.E.) acordaron el programa de la visita del C.E.E., que tuvo lugar los días 10, 11 y 12 de abril de 2002. Tras las diferentes audiencias con los implicados en la titulación, el C.E.E. presentó al C.I.E., el tercer día de la visita, las conclusiones preliminares.

El Comité Externo de Evaluación ha remitido el informe a la U.C.U.A., cumpliéndose así la segunda fase del proceso de evaluación de la Calidad de la Diplomatura de Ciencias Empresariales.

VII.3. FACULTAD DE CIENCIAS EXPERIMENTALES

ÓRGANOS DE GOBIERNO DE LA FACULTAD

Órgano Colegiado: Junta de Facultad

La Junta de Facultad de Ciencias Experimentales de la Universidad Pablo de Olavide, de Sevilla, está compuesta, tras la aprobación de su Reglamento de Funcionamiento por la Comisión Gestora (20 de diciembre de 1999), por los siguientes miembros:

Composición

NOMBRE	SECTOR
Dr. D. Santiago Lago Aranda	Profesores Cuerpos Docentes
Dr. D. Juan Jiménez Martínez	Profesores Cuerpos Docentes
Dr. D. Agustín González Fontes de Albornoz	Profesores Cuerpos Docentes
Dr. D. Juan Carlos Balanyá Roure	Profesores Cuerpos Docentes
Dr. D. Eduardo Santero Santurino	Profesores Cuerpos Docentes
Dr. D. Modesto Luceño Garcés	Representante del Dpto. de Ciencias Ambientales
Dr. D. Juan Carlos Rodríguez Aguilera	Representante de Profesores Asoc. y Ayudantes
Dr. D. Eugenio Fedriani Martel	Representante del Dpto. de Economía y Empresa
D. Eulogio Parrilla Alcalá	Representante del Dpto. de Humanidades
D. Francisco Pérez Guerrero	Representante del Dpto. de Derecho Público
D. José M ^a Valcuende del Río	Representante Dpto.deTrabajo Social y CC. Sociales
D. Martín Delgado Galván	Dtor. Área de Gestión Académica
Dña. Isabel Recio Lebrón	Delegada de Estudiantes de la Facultad
Dña. María Marín Ruiz	Estudiantes
Dña. M ^a Dolores Cordero Guerra	Estudiantes
Dña. Isabel González Mariscal	Estudiantes
Dña. Encarnación Balibrea López	Estudiantes
D. Adolfo Reyes Rivera	Estudiantes

Órganos Unipersonales

- Decano: Prof. Dr. D. José Ángel Merino Ortega
- Vicedecano: Prof. Dr. D. Manuel Ferreras Romero

Personal de Administración y Servicios adscrito a la Facultad

Dña. Esperanza Pérez Mañas

Como órgano representativo de la Comunidad Universitaria que integra el Centro, la Junta ha sido convocada durante el curso 2001-02 en ocho ocasiones, cuatro de ellas con carácter extraordinario, adoptándose como principales acuerdos los recogidos en el siguiente apartado:

Sesiones y principales acuerdos adoptados

Junta de Facultad Ordinaria (nº 15) de 26 de noviembre de 2001

- Aprobación del calendario de exámenes de diciembre.
- Aprobación de los horarios de la asignatura Prácticas en Empresas.
- Aprobación de los horarios de prácticas de las asignaturas Troncales y Obligatorias de Primer Ciclo y de los horarios de las asignaturas Optativas y de Libre Configuración correspondientes al primer cuatrimestre.

Junta de Facultad Ordinaria (nº 16) de 11 de enero de 2002

- Aprobación de los horarios de las asignaturas Optativas correspondientes al segundo cuatrimestre.
- Aprobación del calendario de exámenes parciales y finales de febrero de asignaturas Troncales, Obligatorias y Optativas.

Junta de Facultad Ordinaria (nº 17) de 21 de marzo de 2002

- Aprobación del procedimiento para la organización de la asignatura Proyecto Fin de Carrera.
- Aprobación de la adscripción de la asignatura Organización y Gestión de Proyectos al Área de Conocimiento de Ingeniería Química.
- Adopción del calendario de exámenes de junio-julio y septiembre, aplicando el sistema de rotación de asignaturas.
- Aprobación del catálogo de asignaturas Optativas que serán activadas para su impartición en el Curso 2002/2003.
- Acuerdo por el que se aprueba la propuesta de admisión de estudiantes para el Curso 2002-2003.

Junta de Facultad Ordinaria (nº 18) de 25 de junio de 2002

- Aprobación de la Normativa de adscripción de estudiantes matriculados en la asignatura Proyecto Fin de Carrera.

- Aprobación de asignaturas y actividades de Libre Configuración para el Curso 2002/2003.
- Elección del Representante de Centro en la Comisión Ambiental de la Universidad Pablo de Olavide, de Sevilla
- Elección del Representante de Centro en la Comisión de Calidad de la Universidad Pablo de Olavide, de Sevilla

Junta de Facultad Extraordinaria (nº 4) de 6 de febrero de 2002

- Aprobación de la solicitud, por parte de la Universidad Pablo de Olavide, de Sevilla, a la Consejería de Educación de la Junta de Andalucía, de la Diplomatura de Nutrición Humana y Dietética.

Junta de Facultad Extraordinaria (nº 5) de 10 de mayo de 2002

- Informe del Equipo Decanal, de la labor realizada.

Junta de Facultad Extraordinaria (nº 6) de 21 de mayo de 2002

- Aprobación de las fechas de realización de los exámenes de junio-julio y septiembre.

Junta de Facultad Extraordinaria (nº 7) de 21 de mayo de 2002

- Renuncia del Decano.

ALUMNADO

Estuvieron matriculados 750 estudiantes.

DOCENCIA

En la docencia de la Facultad de Ciencias Experimentales intervinieron durante el curso 2001/02 los Departamentos de Derecho, Humanidades, Economía y Empresa, y Ciencias Ambientales, impartándose los cuatro primeros cursos de la Licenciatura en Ciencias Ambientales.

Plan de Estudios

El Plan de Estudios vigente es el publicado en el Boletín Oficial del Estado de 21 de julio de 1998. Se ha impartido el 100% de los créditos Troncales y Obligatorios previstos en el Plan de Estudios.

Actividades científicas y académicas

A lo largo del curso 2001/02 se han organizado diversos seminarios y conferencias destinados tanto a los estudiantes de esta Facultad como al profesorado.

VII.4. FACULTAD DE HUMANIDADES

ÓRGANOS DE GOBIERNO DE LA FACULTAD

Órgano Colegiado: Junta de Facultad

La Junta de Facultad como Órgano Colegiado representativo de la Comunidad Universitaria que integra el Centro, ha sido convocada durante el Curso 2001/2002 en cuatro ocasiones en sesión Ordinaria, y en una ocasión en sesión Extraordinaria.

Los miembros de la Junta de Centro son los siguientes:

NOMBRE	SECTOR
Prof ^a . Dr ^a . Dña. Cinta Canterla González	Profesores Cuerpos Docentes
Prof. Dr. D. Juan Manuel Cortés Copete	Profesores Cuerpos Docentes
Prof. Dr. D. Juan Fernández Valverde	Profesores Cuerpos Docentes
Prof. Dr. D. Fernando García Lara	Profesores Cuerpos Docentes
Prof ^a . Dr ^a . Dña. Pilar León Alonso	Profesores Cuerpos Docentes
Prof. Dr. D. Francisco José Lorenzo Bergillos	Profesores Cuerpos Docentes
Prof. Dr. D. Juan Marchena Fernández	Profesores Cuerpos Docentes
Prof. Dr. D. Juan Francisco Ojeda Rivera	Profesores Cuerpos Docentes
Prof. Dr. D. Juan Manuel Suárez Japón	Profesores Cuerpos Docentes
Prof. Dr. D. Bartolomé Yun Casalilla	Profesores Cuerpos Docentes
Prof ^a . Dña. Olga Cruz Moya	Representante Dpto Humanidades
Prof. Dr. D. José Luis Salmerón Silvera	Representante Dpto. Economía y Empresa
D. Manuel Ramos Giráldez	Estudiantes
D. David Ojeda Nogales	Estudiantes
D. Santiago Vidarte Martín	Estudiantes
D. Antonio Luque Barba	Estudiantes
Dña. María Eugenia González de la Casa	Estudiantes
Dña. Macarena Montes Sánchez	Estudiantes
D. Martín Delgado Galván	Dtor. Área Gestión Académica

Órganos Unipersonales

- Decano: Prof. Dr. D. José María Miura Andrades
- Vicedecano Primero: Prof. Dr. D. Raúl Fernández Sánchez-Alarcos
- Vicedecana Segunda: Profª. Dra. Dña. Pilar Rodríguez Reina

Personal de Administración y Servicios adscrito a la Facultad

D. Juan Carlos Castellano Álvarez

Principales acuerdos de la Junta de Facultad

Junta de Facultad de 19 de noviembre de 2001

- Propuesta de nombramiento de Vicedecana Segunda a la Profª. Dra. Dña. Pilar Rodríguez Reina.

Junta de Facultad de 11 de marzo de 2002

- Acuerdo por el que se establece, para el curso 2002/2003, el número de estudiantes de nuevo ingreso resultando 200 para el Primer Ciclo de la Licenciatura en Humanidades y 30 para el Segundo Ciclo en la Licenciatura de Humanidades.

Junta de Facultad de 7 de junio de 2002

- Aprobación del Plan de Organización Docente. Grupos de Teorías y Prácticas y Turnos.

ALUMNADO

Durante el Curso Académico 2001/2002 fueron matriculados un total de 498 estudiantes en la Licenciatura de Humanidades. Los mismos se dividieron en los siguientes Cursos y Grupos:

1º Curso: Un grupo de mañana

Un grupo de tarde

2º curso: Un grupo de mañana

Un grupo de tarde

3º curso: Un grupo de mañana (itinerario curricular de Patrimonio Histórico, Cultural y Natural)

Un grupo de tarde (itinerarios curriculares de Gestión y Técnicas Informáticas para Archivos, Bibliotecas y Bases de Datos y Enseñanza del Español para Extranjeros)

- 4º curso: Un grupo de mañana (itinerario curricular de Patrimonio Histórico, Cultural y Natural)
Un grupo de tarde (itinerarios curriculares de Gestión y Técnicas Informáticas para Archivos, Bibliotecas y Bases de Datos y Enseñanza del Español para Extranjeros)

DOCENCIA

Planes de Estudio

El Plan de Estudio aplicado en la Licenciatura de Humanidades es el aprobado por la Comisión Gestora de esta Universidad en sesión del 9 de marzo de 1998, homologado por la Comisión Académica del Consejo de Universidades de 7 de mayo de 1998 y publicado en el Boletín Oficial del Estado de 21 de julio de 1998.

Actividades Científicas y de Extensión Universitaria

A lo largo del curso académico 2001/2002, la Facultad de Humanidades ha organizado o colaborado en la realización de las siguientes actividades científicas y de extensión universitaria:

- Impartición de la Conferencia *Inaugural “Lección Primera”*, del curso académico 2001/2002 por el Profesor Dr. D. Manuel Losada Villasante, del Consejo Superior de Investigaciones Científicas (Instituto de Bioquímica Vegetal y Fotosíntesis) de la Universidad de Sevilla (24 de octubre de 2001).
- Colaboración en el III Congreso Internacional del Barroco Iberoamericano. Territorio, Arte, Espacio y Sociedad. Celebrado en Sevilla del 8 al 12 de octubre de 2001.
- Impartición de la Conferencia “Dioses de Pueblo y Dioses de Ciudad” por el Profesor Dr. D. Patricio Guinea Díaz de la Universidad de Huelva (10 de diciembre de 2001).
- Colaboración en la impartición del curso “Creación de Empresas Culturales”, del 11 al 15 de marzo de 2002.
- Colaboración para asistencia al V Congreso Nacional de Estudiantes de Humanidades, Teruel (del 12 al 16 de marzo de 2002).
- Impartición del Ciclo de Conferencias y Ponencias “Filohelenismo y Helenización”, a cargo de la Profª. Dra. Dña. Arminda Lozano Velilla, Catedrática de la Universidad Complutense de Madrid, Profes. Joyce Reynolds y Susan Wilkes de la University of Cambridge y Prof. Paolo Desideri de la Università degli Studi de Florencia; durante los días 2 al 5 de abril de 2002.
- Impartición de Conferencia a cargo de Sr. D. Anthony James Ridway, dentro del Tercer Ciclo de “Adquisición y Uso de Segundas Lenguas”, el día 26 de abril de 2002.
- Impartición de Conferencia “*La gestualidad en las culturas española e italiana*”, a cargo del Prof. Dr. D. Paolo Silvestri de la Universidad de Sevilla, el día 9 de mayo de 2002.
- Impartición del Ciclo de Conferencias: “*Los Paisajes Sevillanos*”, a cargo de: Prof. Dr. D. Rafael Valencia Rodríguez de la Universidad de Sevilla, Prof. Dr. D. Antonio Collantes de Terán de la Universidad de Sevilla, Prof. Dr. D. Francisco García Fitz de la Universidad de Extremadura, Profª. Dra. Dña. Mercedes Borrero Fernández de la Universidad de Sevilla, Prof. Dr. D. Buenaventura Delgado Bujalance de la Universidad Pablo de Olavide, de Sevilla, Prof. Dr. D. Juan Manuel Suárez Japón de la Universidad Pablo de Olavide de Sevilla, durante los días 23 a 29 de mayo de 2002.
- Impartición de la Conferencia “*Europa, el Mediterráneo y su difusión Atlántica*”, dentro del Ciclo Nuevas Orientaciones de la Historia Político-Institucional, por D. Antonio Manuel Botelho Hespanha, el día 27 de mayo de 2002.

- Colaboración en el Seminario “*Arqueología Moche del Norte del Perú*” impartido por los Profesores Dr. D. Luis Jaime Castillo y Dr. D. Santiago Uceda de la Pontificia Universidad Católica del Perú (del 16 al 25 de enero de 2002).
- Colaboración para la edición de “*Malaspina Revista de Humanidades*” editada por los estudiantes de la Facultad de Humanidades (2002).

Prácticas de Campo

A lo largo del curso académico 2001/2002, la Facultad de Humanidades ha financiado las siguientes Prácticas de Campo o Prácticas Externas:

- Viaje a Córdoba el día 11 de diciembre de 2001, para prácticas de la asignatura de tercer curso de la Licenciatura de Humanidades: “*Metodología de la Investigación Arqueológica*”.
- Viaje a Cazorla y Málaga, del 8 al 10 de marzo de 2002. Asignatura “*Geografía de Andalucía*” de 4º curso de la Licenciatura de Humanidades, el objetivo es un recorrido por la geografía andaluza para observar diversas unidades territoriales en un conjunto diverso y complejo.
- Viaje a Cádiz y a Baelo Claudia “*Análisis urbano de Cádiz y Baelo Claudia: dos modelos históricos de ciudades*”, Áreas de conocimiento de Geografía Humana y de Historia Antigua, abril de 2002.
- Visita al Centro Andaluz de Flamenco y a la Santa Cueva de Cádiz. Área de conocimiento Historia del Arte, el día 24 de mayo de 2002.

Prácticas Externas de Estudiantes

Durante el curso académico 2001/2002, el número de estudiantes de 4º curso de Humanidades que solicitaron hacer Prácticas Externas se elevó a 69; distribuidos entre los tres itinerarios de la siguiente manera: 12 para Enseñanza del Español para Extranjeros, 36 para Gestión y Técnicas Informáticas para Archivos, Bibliotecas y Bases de Datos y 21 para Patrimonio Histórico, Cultural y Natural.

De ellos, han desarrollado prácticas hasta el momento presente, 43 estudiantes en distintas empresas o instituciones:

- Archivo General de Indias (3 estudiantes)
- JANO Archivos y Gestión (9 estudiantes)
- Backup (9 estudiantes)
- Asociación Esperanza de Nuestra Tierra (Asociación sociocultural para la promoción de inmigrantes y refugiados, 5 estudiantes)
- Delegación del Gobierno en Andalucía (5 estudiantes)
- Excavación en Ecija (5 estudiantes)
- Catastro (5 estudiantes)
- Academia CLIC (2 estudiantes)
- Academia Carpe Diem (1 estudiantes)
- Colegio San Francisco de Paula (4 estudiantes)
- Archivo Municipal de Coria del Río (1 alumno)
- Ayuntamiento de Alcalá del Río (1 alumno)

- Argantonio (2 estudiantes)
- Instituto Andaluz de Patrimonio Histórico (1 alumno)

Las enseñanzas para los próximos meses en los distintos itinerarios son:

- Enseñanza del Español para Extranjeros:
SEVILLA ACOGE oferta para septiembre 15 plazas
- Patrimonio Histórico, Cultural y Natural:
Museo Histórico de Écija solicitará 4 estudiantes
Excavaciones en la calle Argote de Molina (Sevilla), bajo la dirección de D. Alvaro Jiménez
Excavaciones en el casco histórico de Sevilla bajo la dirección de Inmaculada Carrasco
Ayuntamiento de Úbeda solicita 1 estudiante para septiembre
- Gestión y Técnicas Informáticas para Archivos, Bibliotecas y Bases de Datos:
Backup oferta dos plazas para empezar inmediatamente

Movilidad de Estudiantes

Durante el Curso 2001/2002 se han iniciado diversos programas para la movilidad de estudiantes pertenecientes a la Facultad de Humanidades:

- Estancia e Intercambio de estudiantes entre la Universidad Pablo de Olavide, de Sevilla y la Pontificia Universidad Católica del Perú
- Estancia e Intercambio de estudiantes entre la Universidad Pablo de Olavide, de Sevilla y las Universidades de Veracruz de Méjico y la Universidad de Cuenca de Ecuador
- Programa Erasmus
- Programa Séneca
- Programa Intercampus/ALE

VII.5. ESCUELA UNIVERSITARIA DE TRABAJO SOCIAL

ÓRGANOS DE GOBIERNO DE LA ESCUELA

Órgano Colegiado: Junta de Escuela

La composición de la Junta de Escuela es la que se detalla a continuación:

NOMBRE	SECTOR
D. José Luis Malagón Bernal	Profesores Cuerpos Docentes
D. José Emilio Palacios Esteban	Profesores Cuerpos Docentes
Dña. María José Marco Macarro	Profesores Contratados
D. Juan Blanco López	Profesores Contratados
Dña. Rosalía Martínez García	Profesores Cuerpos Docentes
Dña. Ana María Gómez Pérez	Profesores Cuerpos Docentes
Dña. Guadalupe Cordero Martín	Profesores Contratados
D. José Luis Sarasola Sánchez-Serrano	Profesores Cuerpos Docentes
Dña. Dolores Wenger de la Torre	Profesores Cuerpos Docentes
D. Esteban Ruiz Ballesteros	Profesores Cuerpos Docentes
D. Clemente Navarro Yáñez	Profesores Cuerpos Docentes
D ^a Lourdes Barriga Muñoz	Profesores Contratados
D. Javier Alés Sioli	Representante Dpto. Derecho Público
D. Antonio Pulido Gutiérrez	Representante Dpto. Economía y Empresa
D. Martín Delgado Galván	Dtor. Área de Gestión Académica
Dña. María Teresa González Noguera	Estudiantes
Dña. Inmaculada Montero Logroño	Estudiantes
Dña. M ^a Asunción Calderón Dorado	Estudiantes
Dña. Sira Gronow Benjumea	Estudiantes
D. Pablo Rodríguez Escobar	Estudiantes
Dña. Elisabeth López Roldán	Estudiantes

Se han realizado a lo largo del curso académico un total de cuatro sesiones Ordinarias de la Junta de Escuela.

Órganos Unipersonales

- Director: Prof. Dr. D. José Luis Malagón Bernal
- Subdirectora Primera: Prof. Dña. María José Marco Macarro
- Subdirector Segundo: Prof. D. Juan Blanco López

- Coordinadora de Prácticas: Prof^{ta}. Dña. Guadalupe Cordero Martín

Personal de Administración y Servicios adscrito a la Escuela

Dña. Ana M^a Ruiz Ordoñez

Principales Acuerdos de la Junta de Escuela

Junta de Escuela de 19 de febrero de 2001. Sesión Ordinaria

- Se nombra representantes en la Comisión de Licenciatura.

Junta de Escuela de 22 de octubre de 2001. Sesión Ordinaria

- Se informó de la Comisión de Seguimiento del Plan de Calidad.

Junta de Escuela de 30 de abril de 2002. Sesión Ordinaria

- Se crea el nuevo equipo de Dirección.
- Se informa sobre el desarrollo del IV Congreso de Escuelas Universitarias de Trabajo Social del estado español, a la que ha asistido un considerable número de profesores y estudiantes de la Escuela Universitaria de Trabajo Social.
- Se aprueba el Plan de Estudios para la Diplomatura en Educación Social.

Junta de Escuela de 10 de junio de 2002. Sesión Ordinaria

- Se renuevan los miembros de la Comisión de Seguimiento de Calidad de la Escuela Universitaria de Trabajo Social.
- Se aprueban los Horarios para el próximo curso de la Diplomatura de Trabajo Social y la Diplomatura en Educación Social.

ALUMNADO

Durante el Curso Académico fueron matriculados 1.059 estudiantes en la Diplomatura de Trabajo Social, de los cuales 1.023 corresponden al Plan Nuevo y 36 al Plan Antiguo, y la docencia se impartió en 10 grupos de clase. Estos cursos se dividieron en los siguientes grupos:

1^{er} Curso: dos grupos de mañana
dos grupos de tarde

2º Curso: dos grupos de mañana
un grupo de tarde

3º Curso: tres grupos de tarde

DOCENCIA

En la docencia de la Escuela Universitaria de Trabajo Social, intervinieron el Departamento de Trabajo Social y Ciencias Sociales, el Departamento de Derecho Público y el Departamento de Economía y Empresa.

Planes de Estudio

El Plan de Estudios aplicado en la Diplomatura de Trabajo Social es el publicado en el Boletín Oficial del Estado de 21 de julio de 1998. Contemplan los itinerarios curriculares siguientes:

- Gerontología
- Bienestar Social para la Infancia y Juventud
- Exclusión e Integración Social

Este es el último curso académico en el cual los estudiantes se han podido matricular de las asignaturas del Plan de Estudios de la Diplomatura de Trabajo Social de 1989, pero sin docencia. El próximo curso estará extinguido totalmente.

Actividades Científicas y Académicas

- Se organizó, al igual que el año pasado, junto con el sindicato UGT, las II Jornadas sobre “Trabajo Social en el Ámbito Educativo” en la que participaron activamente los estudiantes y profesores del Centro en fecha desde el 27 de noviembre al 1 de diciembre de 2001, con un total de 30 horas lectivas. Los contenidos de dichas Jornadas versan sobre los siguientes aspectos:

Educación en Valores

Violencia y Maltrato

Derecho a la Diversidad

Ciudadanía e Interculturalidad

- Se realizó el III Ciclo de Conferencias de “Actualidad Legislativa en Andalucía”, durante los días 11 y 12 de diciembre de 2001, en colaboración con la Consejería de Relaciones Institucionales de la Junta de Andalucía, las cuales estaban estructuradas en las siguientes:

1ª Conferencia: “La Ley del Sentido del Silencio Administrativo de Andalucía”

2ª Conferencia: “La Ley de Carreteras de Andalucía”

3ª Conferencia: “La Ley de Presupuestos y Acompañamiento”

4ª Conferencia: “La Ley del Voluntariado de Andalucía”

- Se desarrolló durante los días 21, 22 y 23 de mayo unas Jornadas de debate sobre “Trabajo Social y Sistema Penal”, destinadas específicamente a los estudiantes de la Escuela Universitaria de Trabajo Social.
- Celebración de las Jornadas destinadas a los responsables de “Campos de Prácticas”, a la que asistieron 100 profesionales de los distintos ámbitos del Trabajo Social. En ellas se trató de la “Exclusión Social”.
- Numerosos profesores (un total de 16) han sido receptores de Becas Intercampus, los destinos han sido los siguientes:

Universidad Nacional de Colombia

Universidad Nacional Centro de Buenos Aires

Universidad Mayor de Chile

Pontificia Universidad Católica del Perú

Universidad de Cuenca (Ecuador)

Universidad Valparaíso (Chile)

Universidad de San Luis (Argentina)

Universidad de Catamarca (Argentina)

Universidad Autónoma del Estado de México

VIII. DEPARTAMENTOS

VIII. 1 DEPARTAMENTO DE DERECHO PRIVADO

DIRECCIÓN DEL DEPARTAMENTO

Director: Prof. Dr. D. Agustín Madrid Parra

Subdirector: Prof. Dr. D. Fermín Rodríguez-Sañudo Gutiérrez

Secretario: Prof. Dr. D. Bernardo Periñán Gómez

CONSEJOS DE DEPARTAMENTO

Durante el curso académico 2001-2002, se han celebrado dos sesiones del Pleno del Consejo de Departamento

Principales acuerdos

1ª. Sesión celebrada el 23 de octubre de 2001

- Aprobación de la propuesta de convocatoria de las plazas de Cuerpos Docentes del Estado.
- Aprobación de las propuestas de Comisiones que habrán de resolver los Concursos referidos anteriormente.

2ª. Sesión celebrada el 22 de marzo de 2002

- Aprobación de la propuesta del Plan de Ordenación Docente para el curso académico 2002-2003.
- Nombramiento del Prof. Dr. Periñán Gómez como representante del Departamento en la Junta de Facultad de Derecho.
- Nombramiento del Prof. Augoustatos Zarco como representante del Departamento en la Junta de Facultad de Ciencias Empresariales.
- Informar favorablemente las propuestas de asignaturas y actividades de Libre Configuración para el curso académico 2002-2003.
- Informar favorablemente sobre el proyecto de Título de Especialista en Civilización y Arqueología Clásica. Informar favorablemente sobre el proyecto de Master en Ciencias Financieras y del Seguro.
- Aprobación de la composición de las Comisiones de Contratación del Departamento.

ACTIVIDADES DEL DEPARTAMENTO

Conferencias

- “El actual marco social y jurídico de la inmigración en España”(2 horas). Ponencia impartida en el curso de Formación Especializada sobre “La asistencia jurídico-social al ciudadano extranjero” (3

créditos), organizado por el Seminario de Formación en Inmigración de la Universidad Pablo de Olavide, de Sevilla durante marzo y abril de 2002. Prof. Dr. D. Andrés Rodríguez Benot.

- “Mercado de trabajo y empleo”, 14 de mayo de 2002, Ciclo de conferencias organizado por el Consejo Andaluz de Relaciones Laborales en colaboración con el Área de Derecho del Trabajo y de la Seguridad Social de la Universidad Pablo de Olavide, de Sevilla (Facultad de Derecho).
- Dirección del ciclo de conferencias sobre el tema “Los señores del Derecho”, mayo de 2002, con la colaboración de la Facultad de Derecho de la Universidad Pablo de Olavide, de Sevilla. Participaron en el ciclo los profesores Antonello Mattone (Universidad.. Sassari), Andrea Romano (Universidad Messina) y Diego Quaglioni (Universidad Trento). Prof. Dr. D. José María García Marín.
- Ciclo de conferencias “Los nuevos espacios del Derecho”, organizado por el Seminario permanente de cultura jurídica, Facultad de Derecho, Universidad Pablo de Olavide, de Sevilla, marzo-mayo 2002. Coordinador: Prof. D. César Hornero Méndez.

Cursos y Seminarios

- Universidad Pablo de Olavide de Sevilla: Programa de Doctorado “Mercado y Derecho”; curso “Comercio electrónico: hacia una regulación uniforme (Ley Modelo de UNCITRAL)”. Director: Prof. Dr. D. Agustín Madrid Parra.
- Curso de Formación Especializada sobre “La asistencia jurídico-social al ciudadano extranjero” (3 créditos), organizado por el Seminario de Formación en Inmigración de la Universidad Pablo de Olavide, de Sevilla durante marzo y abril de 2002. Director: Prof. Dr. D. Andrés Rodríguez Benot.
- “Reforma del mercado de trabajo a través del Real Decreto 5/2001, de 2 de marzo y Ley 12/2001, de 12 de julio: incidencia en el contrato eventual por circunstancias de la producción y contrato de obra o servicio determinado”, Seminario organizado por el Área de Derecho del Trabajo y de la Seguridad Social de la Universidad Pablo de Olavide, de Sevilla.
- La reforma de la pensión de jubilación”, 13 de junio de 2002, Seminario organizado por el Área de Derecho del Trabajo y de la Seguridad Social de la Universidad Pablo de Olavide, de Sevilla.

Publicaciones en revistas o libros

Área de Derecho Civil

- Libro “La protección legal del consumidor de crédito”, ISBN: 84-8442-444-8, Editorial Tirant lo Blanch, 414 pág., Valencia 2001. Profª. Dra. Dña. Leonor Aguilar Ruiz.
- Artículo “La defensa legal del usuario de servicios bancarios ante la publicidad ilícita de productos financieros”, Revista de Derecho Patrimonial, n.º 7, 2001; pp. 439-449. Profª. Dra. Dña. Leonor Aguilar Ruiz.
- Artículo “Principales aspectos de la regulación del embargo preventivo de bienes en la nueva Ley de Enjuiciamiento Civil”, Revista de Derecho Patrimonial, n.º 8, 2002; pp. 449-461. Profª. Dra. Dña. Leonor Aguilar Ruiz.
- Artículo “La limitación de la capacidad de obrar y el sometimiento a curatela de los querulantes”, Revista de Derecho Patrimonial, n.º 9, 2002; en prensa. Profª. Dra. Dña. Leonor Aguilar Ruiz.
- Artículo “La utilidad de la jurisprudencia: guerra civil y suspensión de la prescripción. Comentario a la STS de 25 de enero 2000 (RJ 2000, 349)”, Revista de Derecho Patrimonial, año 2001/02, n.º 7; pp. 299-308. Prof. D. César Hornero Méndez.
- Artículo “Nulidad de testamento en peligro de muerte. Comentario a la STS de 27 de junio 2000 (RJ 2000, 5910)”, Revista de Derecho Patrimonial, año 2001/02, n.º 7; pp. 411-418. Prof. D. César Hornero Méndez.

- Traducción de “Breves consideraciones sobre la causa del llamado contrato autónomo de garantía”, de Biagio Grasso, Revista de Derecho Patrimonial, año 2001/02, nº. 8; pp. 149-152. Prof. D. César Hornero Méndez.
- Artículo “Validez y límites de la fianza general”, Revista de Derecho Patrimonial, año 2001, nº. 6; pp. 201-212. Prof. Dr. D. Francisco José Infantes Ruiz.
- Artículo “Crónica jurisprudencial sobre el contrato autónomo de garantía (A propósito de dos recientes Sentencias del Tribunal Supremo)”, Revista de Derecho Patrimonial, año 2001, nº. 6; pp. 437-462. Prof. Dr. D. Francisco José Infantes Ruiz.
- Artículo “Apuntes sobre la reforma alemana del Derecho de obligaciones: la necesitada modernización del Derecho de obligaciones y la gran solución”, Revista de Derecho Patrimonial, año 2001/02, nº. 8; pp. 153-171. Prof. Dr. D. Francisco José Infantes Ruiz.
- Libro “La responsabilidad por daños: el nexo de causalidad y las “causas hipotéticas”, Editorial Tirant lo Blanch, Valencia, 2002. Prof. Dr. D. Francisco José Infantes Ruiz.
- Libro “La acción revocatoria o pauliana: algunos aspectos esenciales de su régimen en el Derecho vigente”, (Granada 2001), Editorial Comares, 454 páginas. Prof. Dr. D. Francisco Jordano Fraga.
- Libro “Contratos en torno a la edición”, de la Colección de Propiedad Intelectual, Editorial Reus, (Madrid 2001), pp. 7-446. Prof^ª. Dra. Dña. María Serrano Fernández.
- Artículo “Régimen jurídico del nombre y los apellidos en el Derecho Español”, publicado en la Revista de Derecho Privado, septiembre de 2001, pp. 687-733. Prof^ª. Dra. Dña. María Serrano Fernández.
- Artículo “Infracción del derecho “sui generis” sobre base de datos. Comparación de dos bases de datos. Extracción y reutilización de una parte sustancial de una base de datos sin autorización de su autor. Comentario a la SJPI núm. 13 de Madrid de 24 de julio de 2001”, publicado en la Revista de Derecho Patrimonial, año 2001-02, núm. 8, pp. 495-504. Prof^ª. Dra. Dña. María Serrano Fernández.
- Libro “Derecho Civil. Derecho de obligaciones y contratos”, Editorial Tirant lo Blanch, Valencia, 2001. Prof^ª. Dra. Dña. María Rosario Valpuesta Fernández.
- Libro “Derechos Reales. Derecho inmobiliario registral”, Editorial Tirant lo Blanch, Valencia, 2001. Prof^ª. Dra. Dña. María Rosario Valpuesta Fernández.
- Libro “Introducción al Derecho patrimonial privado”, Editorial Tirant lo Blanch, Valencia, 2001. Prof^ª. Dra. Dña. María Rosario Valpuesta Fernández.
- Artículo “Products Liability in Spain”, Texas Tech Law Review, vol. 32, Book 4, Lubbock, Texas, septiembre de 2001; pp. 979 y ss. Prof. Dr. D. Antonio José Vela Sánchez.
- Artículo “Ideas claves de la responsabilidad por productos en España”, Anuario de Derecho civil uruguayo, T. XXXI, Montevideo, Uruguay, noviembre de 2001; pp. 847 y ss. Prof. Dr. D. Antonio José Vela Sánchez.

Área de Derecho Internacional Privado

- Libro “El nuevo Derecho de extranjería (Estudios acerca de la Ley Orgánica sobre derechos y libertades de los extranjeros en España y su integración social)”, Comares, Granada, 2001, ISBN: 84-8444-388-8 (coordinador en colaboración con el Prof. D. César Hornero Méndez). Prof. Dr. D. Andrés Rodríguez Benot.
- Libro “Estudios sobre adopción internacional”, Instituto de Investigaciones Jurídicas de la Universidad Nacional Autónoma de México, 2001, ISBN: 968-36-9738-0 (coordinador en colaboración con N. González Martín). Prof. Dr. D. Andrés Rodríguez Benot.
- Artículo “Las claves de la reforma de la extranjería”, La Toga (Revista mensual del Ilustre Colegio de Abogados de Sevilla), n.º 125 (marzo de 2001); pp. 31-33 (en colaboración con A. Ybarra Bores).
- Artículo “La Ley Orgánica sobre derechos y libertades de los extranjeros en España y su integración social: principios inspiradores y caracteres generales”. (Coordinadores: Prof. Dr. D. Andrés Rodríguez

Benot y Prof. D. César Hornero Méndez); “El nuevo Derecho de extranjería” (Estudios sobre la Ley Orgánica sobre derechos y libertades de los extranjeros en España y su integración social), Comares, Granada, 2001; pp. 1-28. Prof. Dr. D. Andrés Rodríguez Benot.

- Artículo “La eficacia extraterritorial de la adopción simple (El reconocimiento en España de las adopciones simples constituidas al amparo de ordenamientos iberoamericanos “. (Coordinadores: Prof. Dr. D. Andrés Rodríguez Benot y N. González Martín); “Estudios sobre adopción internacional”, Instituto de Investigaciones Jurídicas de la Universidad Nacional Autónoma de México, 2001, ISBN: 968-36-9738-0; pp. 365-389. Prof. Dr. D. Andrés Rodríguez Benot.
- Artículo “La extradición en el espacio judicial europeo: apuntes de actualidad”, Deliberación, nº. 4, (diciembre de 2001); pp. 22-24. Prof. Dr. D. Andrés Rodríguez Benot.
- Recensión “El vicio de la voluntad denominado dolo en el Derecho Civil Español y en el Derecho Canónico”, Tirant lo Blanch, Valencia, 2002, en Revista “La Toga”, nº. 135 (abril de 2002); pp. 36. Prof. Dr. D. Andrés Rodríguez Benot.

Área de Derecho Mercantil

- Artículo “El error del banco en la ejecución de una orden de transferencia: la emisión errónea de un duplicado de la orden” (Comentario a la Sentencia de 15 de junio de 1999; “Revista de Derecho Bancario y Bursátil”, nº. 81, año 2001, pp. 141-162. Profª. Dra. Dña. Lucía Alvarado Herrera.
- Sección “Medios de pago”; “Revista de la Contratación Electrónica”, nº. 13, año 2001, pp. 61-78. Profª. Dra. Dña. Lucía Alvarado Herrera.
- Sección “Medios de pago”; “Revista de la Contratación Electrónica”, nº. 16, año 2001, pp. 77-91. Profª. Dra. Dña. Lucía Alvarado Herrera.
- Artículo “El derecho a examinar los documentos que sirven de soporte y de antecedentes en las cuentas anuales en la sociedad limitada (contribución al estudio del art. 86.2 LSRL)”, en Derecho de Sociedades, Libro Homenaje a Fernando Sánchez Calero, vol. III, capítulo 104, Madrid 2002, Editorial Mc Graw Hill; pp. 3.323 y ss. Prof. D. Nicolás Augoustatos Zarco.
- Libro “Legislación mercantil elemental”, edición preparada por el Prof. Dr. D. Agustín Madrid Parra. Sevilla, 1ª. Edición, febrero 2002, Editorial Aconcagua Libros. Prof. D. Nicolás Augoustatos Zarco, Profª. Dra. Dña. Lucía Alvarado Herrera y Profª. Dña. Tíscar Carriazo Pérez de Guzmán.
- “Recensión” al libro “Los créditos documentarios. Los bancos intermediarios”, de María Jesús Guerrero Lebrón, “Revista de Derecho Bancario y Bursátil”, nº. 84, octubre-diciembre de 2001; pp. 296-300. Prof. Dr. D. Agustín Madrid Parra.
- Libro “Sistema Banca y Bolsa”, 19.ª, actualización, “La Ley”, Madrid, diciembre de 2001; pp. 196. Prof. Dr. D. Agustín Madrid Parra.
- Artículo “La Ley Modelo de la CNUDMI para las firmas electrónicas”, “Revista de la Contratación Electrónica”, nº. 22, diciembre de 2001; pp. 23-28. Prof. Dr. D. Agustín Madrid Parra.
- Artículo “Aprobación de la Ley Modelo de la CNUDMI/UNCITRAL para las firmas electrónicas”, “La Ley”, nº. 5451, 2 de enero de 2002; pp. 15-16. Prof. Dr. D. Agustín Madrid Parra.
- Artículo “Ley Modelo de la CNUDMI/UNCITRAL para las firmas electrónicas”, en “Régimen jurídico de Internet”, “La Ley”, Madrid, 2002; pp. 817-873. Prof. Dr. D. Agustín Madrid Parra.
- Libro “Legislación mercantil elemental (Dirección)”, Sevilla, 2002; pp. 492. Prof. Dr. D. Agustín Madrid Parra.
- “Prólogo”, en “Legislación mercantil elemental” (Dirección), Sevilla, 2002; pp. 17-19. Prof. Dr. D. Agustín Madrid Parra.
- Artículo “Régimen societario del capital-riesgo” (Ley 1/1999), en “Derecho de Sociedades. Libro Homenaje al Profesor Fernando Sánchez Calero”, vol. IV, McGraw Hill, Madrid, 2002; pp. 4131-4204. Prof. Dr. D. Agustín Madrid Parra.

- Libro “Sistema Banca y Bolsa”, 20ª. actualización, “La Ley”, Madrid, abril de 2002; pp. 212. Prof. Dr. D. Agustín Madrid Parra.
- “Sociedades especiales” (3 capítulos), en “Derecho Mercantil”, Portal Derecho S.A., www.iustel.com, Madrid, 2002. Prof. Dr. D. Agustín Madrid Parra.

Área de Derecho Romano

- Libro “La protección jurídica del honor post mortem en Derecho Romano y en Derecho Civil” (Granada 2002), pp. 1-141. Profª. Dña. Macarena Guerrero Lebrón.
- Artículo “Forum debitoris y locus solutionis”, publicado en la revista “Studia et Documenta Historiae et Iuris” 67 (2001), pp. 317-349. Prof. Dr. D. Bernardo Periñán Gómez.
- Artículo “La depositio pecuniae: evolución y efectos”, publicado en la revista “Anuario da Facultade de Dereito da Universidade da Coruña” 5 (2001), pp. 573-598. Prof. Dr. D. Bernardo Periñán Gómez.

Área de Derecho del Trabajo y de la Seguridad Social

- Artículo “El Pacto de Toledo y la protección por desempleo”, REDT, nº. 108, noviembre-diciembre de 2001. Prof. Profª. Dra. Dña. Cristina Blasco Rasero, Prof. Dr. D. Fernando Elorza Guerrero y Prof. D. Manuel García Muñoz.
- Artículo “Extinción del contrato de trabajo. Despido de la trabajadora embarazada”, Temas Laborales, nº. 59, 2001. Prof. Profª. Dña. Estefanía Rodríguez Santos y Prof. Dr. D. Fernando Elorza Guerrero.
- Artículo “Indemnización por extinción del contrato de trabajo calculada sobre la base de salario discriminatorio”, Temas Laborales, nº. 62, 2001. Prof. Profª. Dña. Estefanía Rodríguez Santos y Prof. Dr. D. Fernando Elorza Guerrero.
- Libro “Veinte años de jurisprudencia laboral y social del Tribunal Constitucional”, Tecnos, Madrid, 2001. Prof. Prof. Dr. D. Fermín Rodríguez-Sañudo Gutiérrez, Prof. Dr. D. Fernando Elorza Guerrero (Coordinadores), Profª. Dña. Rosa María Pérez Anaya y Profª. Dña. Estefanía Rodríguez Santos: “Libertad Sindical”.
- Artículo “Crónica de XII Congreso Nacional de Derecho del Trabajo y de la Seguridad Social. Derecho y libertades de los extranjeros en España”, Temas Laborales, nº. 60, 2001; pp. 275-287. Prof. D. Rafael Gómez Gordillo.
- Artículo “Las políticas de empleo en sus diversos ámbitos: comunitario, nacional y autonómico”, Temas Laborales, nº. 61, 2001; pp. 87-124. Pfses. D. Rafael Gómez Gordillo y D. J. Cruz Villalón.
- Artículo “Voz: Empresario”, Justicia Laboral, nº. 7, 2001; pp. 125-138. Pfses. D. Rafael Gómez Gordillo, D. J. Cruz Villalón y D. P. Rodríguez Ramos.
- Artículo “Voz: Empresario”, Justicia Laboral, nº. 8, 2001; pp. 91-102. Pfses. D. Rafael Gómez Gordillo, D. J. Cruz Villalón y D. P. Rodríguez Ramos.
- Artículo “Voz: Empresario”, Justicia Laboral, nº. 9, 2002; pp. 97-108. Pfses. D. Rafael Gómez Gordillo, D. J. Cruz Villalón y D. P. Rodríguez Ramos.

Área de Historia del Derecho y de las Instituciones

- Libro “La Monarquía de Castilla y las “Leyes fundamentales del Reino de Nápoles”, discurso de ingreso en la Real Academia Sevillana de Legislación y Jurisprudencia, Sevilla 2002. Prof. Dr. D. José María García Marín.

- Artículo “La burocracia de Carlos V”, en “Actas del Congreso “Carlos V: europeismo y universalidad”, Granada 1 al 5 de mayo de 2000, vol. II, Madrid 2001; pp. 275-291. Prof. Dr. D. José María García Marín.
- Artículo “El declive del absolutismo español en Nápoles”, en “Actas de L’Ordre de Malta”. “El Regne de Mallorca y la Mediterraía”. Congrès científic internacional, Palma, 25 al 28 de octubre de 2000, Palma 2001; pp. 23-36. Prof. Dr. D. José María García Marín.
- Artículo “Pactismo y contrapoderes en Nápoles a fines del siglo XVII”, en “Actas del Seminario Internazionale di Studi. Sovranità e atonomie. Monarchie. Parlamenti, Leggi nell’ Europa Mediterránea”, Messina 18 al 20 de diciembre de 2000, en prensa. Prof. Dr. D. José María García Marín.
- Artículo “Los forjadores de la soberanía regia: juristas y poder político” en “Lo conflictivo y lo consensual en Castilla. Sociedad y poder político”. Homenaje a Francisco Tomás y Valiente, “Cuadernos del Seminario Floridablanca”, nº. 4; pp. 461-473. Prof. Dr. D. José María García Marín.

VIII.2. DEPARTAMENTO DE DERECHO PÚBLICO

DIRECCIÓN DEL DEPARTAMENTO

Director: Prof. Dr. D. José Ignacio López González

Secretaria: Prof^a. Dña. Juana Del Carpio Delgado

CONSEJOS DE DEPARTAMENTO

Sesión Extraordinaria celebrada el 13 de septiembre de 2001

- Aprobación de la composición y constitución de la Comisión de Contratación de Profesores Ayudantes y Asociados.
- Informar favorablemente la prórroga de los contratos de Profesores Asociados del Departamento de acuerdo con la normativa aprobada por la Comisión Gestora del 26 de julio.

Sesión Extraordinaria celebrada el 23 de octubre de 2001

- Aprobación de la propuesta de varias plazas de Catedráticos y Profesores Titulares de Universidad a cubrir mediante Concurso.
- Aprobación de las propuestas de composición de las Comisiones Titulares y Suplentes, en los términos supraescritos, para la resolución de varias plazas de Catedráticos y Profesores Titulares de Universidad, a cubrir mediante Concurso.
- Aceptación del Proyecto de Tesis Doctoral en los términos anteriormente descritos.
- Aceptación de un Proyecto de Tesis Doctoral.
- Autorización la presentación de Tesis Doctoral el término supra.

Sesión Extraordinaria celebrada el 14 de febrero de 2002

- Aprobación de la propuesta de los criterios para determinar la carga docente de los profesores en los siguientes términos:

Cargos académicos	Reducción de la carga
Rector/a	Completa
Vicerrectores/as	50 %
Secretario/a general	50 %
Decanos/as	50 %
Vicedecanos/as	50%
Director/a de Dpto.	50%
Secretario/a de Dpto.	25%
Responsables de Área	4% de la carga total del Área

Cargos académicos	Reducción de la carga
Sexenios de Investigación	2 créditos por sexenio reconocido con un máximo de 6 créditos
Actividad docente dentro de las actividades de Libre configuración	1 crédito igual a 1 crédito
Responsable de Grupo de Investigación o Investigador Principal	1 crédito
Doctorado	
Créditos de Doctorado	x 1'5 créditos
Dirección de Programa de Doctorado	2 créditos
Coordinación de Programa de Doctorado	1 crédito
Dirección de Tesis defendidas en el curso anterior	2 créditos
Dirección de Tesinas defendidas en el curso anterior	1 crédito

* En todo caso, el mínimo de carga docente para los profesores a tiempo completo sería de 9 créditos.

* El Departamento de Derecho Público entiende que los criterios de carga docente real deben aplicarse también a los profesores que sean contratados conforme a la Ley Orgánica de Universidades en las categorías en las que se exige acreditar una evaluación docente e investigadora. Ante la ausencia de desarrollo normativo para regular estas modalidades de contratación laboral así como su régimen de evaluación de actividad investigadora, el Departamento de Derecho Público no hace ninguna propuesta concreta de criterios de reducción, sin perjuicio de proponerlos cuando las circunstancias así lo permitan.

COMISIONES DEL DEPARTAMENTO

Comisión de Investigación y Doctorado

Sesión del 29 de noviembre de 2001

- Aprobación de la propuesta de Tribunal de Tesis Doctoral del Prof. D. José Manuel Cortés Martín.
- Informar favorablemente la solicitud de Convalidación de estudios de Tercer Ciclo y Suficiencia Investigadora de la Licenciada María Holgado González, Becaria de Investigación adscrita al Área de Derecho Constitucional.
- Informar favorablemente la solicitud de Convalidación de estudios de Tercer Ciclo y Suficiencia Investigadora de la Licenciada María José Pifarré de Moner, Colaboradora Honoraria adscrita al Área de Derecho Penal.
- Informar favorablemente la solicitud de Convalidación de estudios de Tercer Ciclo y Suficiencia Investigadora del Licenciado José Ortiz Mallol, Colaborador Honorario adscrito al Área de Derecho Administrativo.
- Informar favorablemente la inscripción de Tesis Doctoral del Licenciado Alejandro Marcelo Medici. Programa de Doctorado “Derechos Humanos y Desarrollo”.
- Informar favorablemente la modificación de la Organización Docente del Programa de Doctorado “Derechos Humanos y Desarrollo” por incorporación del Prof. Dr. Rafael Rodríguez Prieto.

- Informar desfavorablemente la admisión al segundo año del Programa de Doctorado “Derechos Humanos y Desarrollo” de dos alumnas de la Maestría en Derechos Humanos en el Mundo Contemporáneo.
- Aprobación de la lista de aspirantes excluidos, admitidos y suplentes, al Programa de Doctorado “Justicia y Derecho (Gobernabilidad y Garantías)”.

Sesión del 21 de enero de 2002

- Informar favorablemente la inscripción y autorización de la presentación de Tesis Doctoral de la Licenciada Yolanda Rodríguez Ramos, Colaboradora Honoraria adscrita al Área de Derecho Penal.

Sesión del 14 de febrero de 2002

- Propuesta de la composición del Tribunal que ha de evaluar los trabajos de investigación realizados en el marco del Programa de Doctorado “Derechos Humanos y Desarrollo”.
- Elevación a consulta a la Unidad de Tercer Ciclo, sobre la procedencia o no de la convalidación solicitada.
- Propuesta de la composición del Tribunal que ha de juzgar la Tesis Doctoral presentada por Dña. Yolanda Rodríguez Ramos, colaboradora honoraria adscrita al Área de Derecho penal.

Sesión del 12 de marzo de 2002

- Autorización de la Presentación de la Tesis Doctoral del Licenciado D. Alejandro Marcelo Medici. Programa de Doctorado “Derechos Humanos y Desarrollo”.
- Propuesta de la composición del Tribunal que ha de evaluar los trabajos de investigación realizados en el marco del Programa de Doctorado “Problemas actuales del Derecho Penal”:
- Propuesta a la Comisión de Doctorado de la Universidad Pablo de Olavide, de Sevilla, de la ampliación del plazo para la defensa de Tesis Doctorales correspondientes a programas anteriores al Real Decreto 77/1998, previsto en la Disposición Transitoria de la Normativa sobre Doctorado, hasta el 30 de septiembre de 2005.
- Solicitud al Doctorando Norman José Solórzano Alfaro, de la acreditación de la condición del Título de Doctor del Director del Proyecto de Tesis Doctoral presentado.
- Admisión a D.^a Sandra Regina Sbizera Da Silva Busato, como suplente en el programa de Doctorado “Justicia y Derecho (Gobernabilidad y Garantías)”.
- Inscripción del Proyecto de Tesis Doctoral de D.^a Edelmare Barboza Melo. Programa de Doctorado “Justicia y Derecho (Gobernabilidad y Garantías)”.

Sesión del 11 de abril de 2002

- Inscripción del Proyecto de Tesis Doctoral del Licenciado Norman José Solórzano Alfaro. Programa de Doctorado “Derechos Humanos y Desarrollo”.
- Inscripción del Proyecto de Tesis Doctoral de la Licenciada Nadejda Rodrigues Marques. Programa de Doctorado “Derechos Humanos y Desarrollo”.
- Inscripción del Proyecto de Tesis Doctoral del Licenciado Carlos Alberto Molinaro. Programa de Doctorado “Derechos Humanos y Desarrollo”.

- Aprobación de la propuesta de la Tercera edición del Programa de Doctorado “Derechos Humanos y Desarrollo”, que figura como Anexo 1.
- Aprobación de la propuesta del Programa de Doctorado “Problemas actuales del Derecho Penal y de la Criminología”, que figura como anexo 2.

Sesión del 15 de mayo de 2002

- Inscripción del Proyecto de Tesis Doctoral de la Licenciada Maristela Costa de Oliveira. Programa de Doctorado “Derechos Humanos y Desarrollo”.
- Inscripción del Proyecto de Tesis Doctoral del Licenciado Antonio Carrasco González. Programa de Doctorado “Justicia y Derecho (Gobernabilidad y Garantías)”.
- Autorización de la presentación de la Tesis Doctoral del Licenciado Norman José Solórzano Alfaro. Programa de Doctorado “Derechos Humanos y Desarrollo”.
- Solicitud al Profesor Soriano Díaz, para que presente con la mayor brevedad posible las alegaciones oportunas que justifiquen la necesidad de la Presentación de la Propuesta del Programa de Doctorado fuera de los plazos previstos para la misma, además, del compromiso de asumir los gastos que genere la celebración del Programa de Doctorado.

Comisión de Docencia

Sesión del 25 de septiembre de 2001

- Solicitud de la contratación temporal (a tiempo completo) del Dr. D. Rafael Rodríguez Prieto, actualmente colaborador honorario del Área de Filosofía del Derecho a fin de cubrir las necesidades docentes del Área, vista la exención de docencia para la obtención del grado de Doctor en Derecho presentada por el profesor Carlos Aguilar Blanc, adscrito al Área de Filosofía del Derecho para el primer cuatrimestre del curso académico 2001/2002 y oído el responsable del Área afectada.
- Solicitud de la contratación excepcional de Dña. María José Trigueros Martín, con una dedicación de tres horas a fin de cubrir las necesidades docentes del Área, visto el escrito presentado por el Profesor Javier Lasarte, responsable del Área de Derecho Financiero y Tributario en el que comunica de un error en el cómputo de la carga académica del Área que repercute en el Plan de Organización Docente de la misma.

Sesión del 2 de octubre de 2001

- Solicitud al Vicerrectorado de Ordenación Académica la convocatoria de dos plazas de promoción de Profesores Titulares de Universidad para las Áreas de Derecho Procesal y Filosofía del Derecho.

Sesión del 24 de octubre de 2001

- Solicitud de la contratación de un profesor asociado a 3 horas para cubrir la vacante producida en el Área de Derecho Financiero y Tributario con el siguiente perfil para impartir docencia en el turno de mañana en Derecho Tributario, Parte especial.

Sesión del 20 de noviembre de 2001

- Informar favorablemente la solicitud de Comisión de Servicios para el segundo cuatrimestre del Curso Académico 2001/2002, del Prof. D. Ignacio Flores Prada, a fin de cubrir las necesidades docentes del Área de Derecho Procesal.
- Constitución de la Comisión de Contratación que ha de evaluar el concurso convocado por Acuerdo de la Comisión Gestora de 29 de octubre de 2001.

Sesión del 18 de diciembre de 2001

- Modificación del Plan de Organización Docente del Área de Filosofía del Derecho, por la incorporación de los profesores Soriano Díaz y Mora Molina en el Programa de Doctorado “Justicia y Derecho (Gobernabilidad y Garantías)”.
- Solicitud de la contratación de un profesor Asociado a tres horas, visto el escrito presentado por el Profesor Soriano Díaz, responsable del Área de Filosofía del Derecho en el que solicita la contratación de un profesor Asociado a 3 horas en atención al déficit de capacidad docente del Área y a las modificaciones producidas en el Plan de Organización Docente del Área mencionada.
- Propuesta del nombramiento como Colaboradora Honoraria, adscrita al Área de Derecho Financiero y Tributario, de la Licenciada Montserrat Hermosín, sin venia docendi.
- Aprobación de la Programación Docente del Departamento.

Sesión del 9 de enero de 2002

- Solicitud de la contratación temporal (a tres horas) de los Licenciados, Aranzazu Ferrín Paramio, Manuel Pedro Laza Laza, Carlos Melón Muñoz, visto el Comunicado Interno del Vicerrector de Ordenación Académica en el que se comunica la aprobación, por parte de la Comisión Gestora, de la solicitud de exención de docencia presentada por la profesora Rosario Laza Laza para el segundo cuatrimestre del curso académico 2001/2002 y oído el responsable del Área de Derecho Administrativo.

Sesión del 31 de enero de 2002

- Propuesta como Secretario suplente de la Comisión que ha de resolver la provisión de la Plaza de Catedrático de Universidad para el Área de Derecho Eclesiástico del Estado, a Dña. Luisa Jordán Villacampa, Catedrática de Derecho Eclesiástico del Estado de la Universidad de Valencia, en sustitución de D. Luis Mariano Cubillas Recio, Catedrático de Derecho Eclesiástico del Estado de la Universidad de León.
- Constitución de la Comisión de Contratación que ha de evaluar el concurso convocado por Acuerdo de la Comisión Gestora de 11 de enero de 2002.

Sesión del 11 de marzo de 2002

- Informar favorablemente la solicitud de renovación de Comisión de Servicios para el curso académico 2002-2003 del Prof. D. Juan Jesús Mora Molina, adscrito al Área de Filosofía del Derecho.
- Aprobación de la elevación al Consejo de Departamento, la propuesta de los criterios a tener en cuenta a la hora de establecer la carga académica de cada profesor.

Sesión del 25 de abril de 2002

- Informar favorablemente la solicitud de renovación de Comisión de Servicios para el curso académico 2002-2003 del Prof. D. José María Contreras Mazarío, adscrito al Área de Derecho Eclesiástico del Estado.
- Informar favorablemente la solicitud de renovación de Comisión de Servicios para el curso académico 2002-2003 del Prof. D. Ignacio Flores Prada, adscrito al Área de Derecho Procesal.
- Informar favorablemente la solicitud de renovación de Comisión de Servicios para el curso académico 2002-2003 de la Prof.^a D.^a Carmen López Peregrín, adscrita al Área de Derecho Penal.
- Postergar para una próxima sesión, el informe sobre la solicitud de Comisión de Servicios del Prof. D. José Ignacio Morillo-Velarde Pérez, Catedrático de Derecho Administrativo de la Universidad de Cádiz.
- Informar favorablemente la solicitud de exención de docencia de la Prof.^a Dña. María Dolores Rego Blanco, adscrita al Área de Derecho Administrativo.
- Informar favorablemente la solicitud de exención de docencia de la Prof.^a Dña. Mónica Arribas León, adscrita al Área de Derecho Financiero y Tributario.
- Constitución de la Comisión de Contratación que ha de evaluar el concurso convocado por Acuerdo de la Comisión Gestora de 8 de abril de 2002.

Sesión del 8 de mayo de 2002

- Informar favorablemente la solicitud de Comisión de Servicios para el curso académico 2002-2003 del Prof. D. José Ignacio Morillo-Velarde Pérez, Catedrático de Derecho Administrativo de la Universidad de Cádiz.

Comisión de Gestión Económica e Infraestructura

Sesión del 17 de junio de 2002

- Aprobación del presupuesto, repartido por Áreas de conocimiento, del Departamento.
- Aprobación, a fin de unificar los gastos que ocasionan la realización de exámenes, de que éstos corran a cuenta de cada Área de conocimiento.

ACTIVIDADES DEL DEPARTAMENTO

Actividades investigadoras

Prof.^a Dra. Dña. Carmen Peregrín López, Prof.^a Dra. Dña. Juana Del Carpio Delgado, Prof.^a Dra. Dña. Pastora García Álvarez.

Miembros del Grupo Andaluz de Investigación Jurídica del Departamento de Derecho Penal y Procesal de la Universidad de Sevilla, financiado por la Junta de Andalucía.

Miembro del Proyecto de Investigación PB98-0556 sobre Reforma penal, violencia doméstica y delitos contra las personas, dirigido por el Prof. Dr. D. Francisco Muñoz Conde y financiado por el Ministerio de Educación y Tecnología (30.12.1999 al 30.12.2002).

Prof. Dr. D. José Antonio Colmenero Guerra

Miembro de Grupo de Investigación correspondiente al programa de ayudas para apoyar a grupos de investigación de la Convocatoria del año 2000, de la Junta de Andalucía.

Referencia SEJ 369. Organismo ejecutor: Universidad Pablo de Olavide. Centro: Facultad de Derecho. Investigador responsable: Prof. Dr. José Ignacio López González (Catedrático de Derecho Administrativo). Título: «Estudios sobre derechos y garantías de los ciudadanos». Fecha de ejecución: 2001-2003.

Prof. D. Francisco Javier Alés Sioli

Miembro del Grupo de Investigación creado en esta Universidad con ocasión del Convenio firmado con el Ayuntamiento de Sevilla, que subvenciona el estudio de “Recursos y necesidades de la población mayor en las barriadas de Torreblanca, Polígono Norte y Polígono Sur”.

Prof. Dr. D. José María Contreras Mazario

Investigador Principal del Proyecto de investigación “El estatuto jurídico de las minorías y de los pueblos indígenas en Derecho internacional y Derecho comparado”, nº PB98-1108-C04. Entidad financiadora Ministerio de Educación y Ciencia (DGESIC). Programa Sectorial de Promoción General del Conocimiento.

Miembro del Proyecto de Investigación “Del Derecho común europeo al Derecho civil”, nº. SEJ-302. Entidad financiadora Junta de Andalucía. Programa andaluz de Grupos de Investigación. Investigador Principal José M^a. García Marín.

Prof^a. Dña. María José Parejo Guzmán

Miembro del Grupo de Investigación “Del Derecho común europeo al Derecho Civil”. Código SEJ- 302.

Prof. Dr. D. Jesús Ramos Prieto

Miembro del Grupo de Investigación “Derechos y garantías de los ciudadanos”, Plan Andaluz de Investigación, SEJ 369.

Prof. Dr. D. Rafael Rodríguez Prieto

Miembro del Grupo de Investigación: HUM 209 Plan andaluz de Investigación.

Prof. Dr. D. Juan Antonio Navas Córdoba

Miembro del Grupo de Investigación “La Administración de Justicia en España y América (Clave PAI: SEJ 308). Junta de Andalucía.

Prof. Dr. D. Ramón Soriano Díaz

Investigador principal del Grupo de Investigación: SEJ 277: Derechos fundamentales: Teoría general.

Prof. Dr. D. José María Seco Martínez

Miembro del Grupo de Investigación: “Integración histórico-cultural, desarrollo y derechos humanos”.

Conferencias

- “La ley del Voluntariado en Andalucía” dentro del Ciclo de Conferencias sobre Actualidad Legislativa en Andalucía realizado entre los días 11 a 15 de diciembre de 2001 por la Escuela Universitaria de Trabajo Social en colaboración con la Consejería de Relaciones Institucionales de la Junta de Andalucía. Conferenciante Prof. D. Francisco Javier Alés Sioli.
- “El derecho a la educación y el respeto a la diversidad en el ámbito de la Unión Europea”. Seminario *Educación en valores y multiculturalidad en Europa*, Universidad Pablo de Olavide, de Sevilla, 9 de mayo de 2002. Conferenciante Prof. Dr. D. José María Contreras Mazarío.
- Conferencia, en el marco del *Seminario permanente de cultura jurídica*, de la Facultad de Derecho de la Universidad Pablo de Olavide, de Sevilla, ciclo *Los nuevos espacios del Derecho*, del Prof. Félix Duque, de la Universidad Autónoma de Madrid, bajo el título de *El espacio en el fin de los tiempos*, celebrada en el Paraninfo de la Universidad Pablo de Olavide, el día 16 de mayo de 2002. Asistente: José Antonio Colomenero Guerra.
- Comunicación en la Mesa Técnica de Especialistas sobre “*El principio de suficiencia financiera de los Ayuntamientos*”, Primer Congreso Fundación Pablo de Olavide, Santa Elena, 22-23 de marzo de 2002. Conferenciante Prof. Dr. D. Jesús Ramos Prieto.
- “Autoría y participación en los delitos socioeconómicos” el 12 de abril de 2002 en el marco del Programa de Doctorado y Diploma de Estudios Avanzados “Mercado y Derecho” del bienio 2000/2002. Conferenciante Prof^ª. Dra. Dña. Carmen López Peregrín.

Cursos, Seminarios y Congresos

- II Congreso de Alumnos de Derecho de la Universidad Pablo de Olavide sobre “Violencia contra la mujer”, organizado por el Área de Derecho penal y la Delegación de Alumnos de la citada Universidad del 17 al 18 de mayo de 2002. Dirección académica y organización, Prof. Dr. D. Francisco Muñoz Conde, Prof^ª. Dra. Dña. Carmen López Peregrín, Prof^ª. Dra. Dña. Juana del Carpio Delgado y la Prof^ª. Dra. Dña. Pastora García Álvarez.
- Conferencia magistral del Prof. Dr. Winfried Hassemer, Catedrático de Derecho Penal y Sociología del Derecho, de la Universidad de Frankfurt am Main (Alemania) y Vicepresidente del Tribunal Constitucional alemán, sobre *El Tribunal Constitucional Federal alemán*. Organizada por el Área Derecho Penal en el marco del Programa de Doctorado *Justicia y Derecho (Gobernabilidad y garantías)*, celebrada en el Paraninfo de la Universidad Pablo de Olavide, el 6 de mayo de 2002.
- Congreso Internacional *El mandamiento de detención y entrega europeo*, celebrado en el Paraninfo de la Universidad Pablo de Olavide, los días 23 y 24 de mayo de 2002, organizado por el Instituto Alonso Martínez de Justicia y Litigación de la Universidad Carlos III de Madrid en colaboración con la Universidad Pablo de Olavide. Área de Derecho Procesal.
- Seminario sobre el “Derecho administrativo sancionador”. Programa de Doctorado *Mercado y Derecho*. Impartido por el Prof. Dr. D. José Ignacio López González.
- Seminario 2002 de “Derecho Administrativo sobre el Proyecto de ley de Ordenación Urbanística de Andalucía”. Organizado por el Área de Derecho Administrativo de la Universidad Pablo de Olavide. Dirigido a todo el Profesorado de Derecho Administrativo de las Universidades de Sevilla, Cadiz, Huelva y Pablo de Olavide. Coordinador Profesor Dr. D. José Ignacio López González, Catedrático de Derecho Administrativo de la Universidad Pablo de Olavide. 24 de mayo de 2002.
- “Identidad y diversidad religiosa en los países del mediterráneo”. Director, Prof. Dr. D. José M^a. Contreras Mazarío. Financiación, Facultad de Derecho, Universidad Pablo de Olavide. Febrero-marzo de 2002.
- “Educación en valores y multiculturalidad en Europa”. Financiación Universidad Pablo de Olavide/Fundación El Monte. Director, Prof. Dr. D. José M^a. Contreras Mazarío. Mayo de 2002.

- Seminario “Mercado de Trabajo y empleo”. Organizado por el Consejo Andaluz de Relaciones Laborales. Desarrollado por la Facultad de Derecho, Universidad Pablo de Olavide. 14 de mayo de 2002.

Publicaciones en revistas o libros

- “La extensión objetiva del contrato administrativo: nuevos ámbitos”. Volumen *La contratación de las administraciones Públicas*. Granada, 2001. José Ignacio López González.
- “Garantías Jurídicas de los Extranjeros en España”, “Las Infracciones en materia de extranjería y régimen sancionador”, “Coordinación de los Poderes Públicos”, *El nuevo derecho de extranjería*. Granada, 2001. José Ignacio López González.
- “Reseña de Jurisprudencia Contencioso-Administrativa del Tribunal Supremo”. Revista Andaluza de Administración Pública, números 41, 42 y 43, 2001. José Ignacio López González.
- «Código penal», 2ª edición. Dirigida por Francisco Muñoz Conde. Preparada por Carmen López Peregrín, Juana del Carpio Delgado y Pastora García Álvarez. Ariel, Barcelona, págs. 2001, 269 (ISBN 84-344-3013-4).
- “Derecho penal, parte especial”, Tirant lo Blanch, Valencia 2001 (13ª ed.). Francisco Muñoz Conde. Colaboración en la coordinación y corrección Carmen López Peregrín, Juana Del Carpio y Pastora García Álvarez.
- “Introducción a la Criminología”, Tirant lo Blanch, Valencia 2001. Hassemer y Francisco Muñoz Conde. Colaboración en la coordinación y corrección Carmen López Peregrín, Juana Del Carpio y Pastora García Álvarez.
- “Algunas notas sobre el sistema de solución extrajudicial de conflictos laborales en España”. Comunicación a la 3ª Ponencia, *Los sistemas de solución extrajudicial de conflictos laborales en España*. IV Jornadas Andaluzas de Relaciones Laborales (en prensa). José Antonio Colmenero Guerra.
- “La responsabilità del legislatore ed i destini dell’europa”. *Revista/libro*: Rivista di diritto civile, enero 2002. Antonio Lazari.
- “The gentle force of Europe”. *Revista/libro*: Harvard Jean Monnet Working paper. 2002. Antonio Lazari
- “The pacific revolution of the house of lords”. *Revista/libro*: European Law Review 2002. Antonio Lazari.
- “La responsabilità dello Stato nell’edificazione di un Diritto uniforme”. *Revista/libro*: Questioni di responsabilità civile, Cedam, Padua, 2002. Antonio Lazari.
- “La asistencia espiritual en centros públicos en Derecho canónico y concordado”. Editorial, El ordinato castrense en España. Fundación “Ramón Areces”. Madrid, 2001, 246 págs. José María Contreras Mazarío.
- “La asistencia religiosa en centros docentes en el ordenamiento jurídico español”. Editorial Dykinson. Madrid, 2002, 248 págs. José María Contreras Mazarío.
- “Epistemología del Derecho Eclesiástico del Estado”. Libro *Diálogo sobre el futuro de la ciencia del Derecho eclesiástico en España*. Editorial, Navarra, Gráficas Ediciones, 2001, págs. 13-58. José María Contreras Mazarío.
- “La protección del derecho a la educación de las personas y grupos vulnerables en la Unión Europea”. Libro, *La protección de las personas y grupos vulnerables en el Derecho europeo*. Editorial, Ministerio de Trabajo y Asuntos Sociales, Madrid, 2001, págs. 383-448. José María Contreras Mazarío.
- “Secularización y legislación estatal en materia de libertad religiosa”. Libro, *Estado y Religión. Proceso de secularización y laicidad*. Homenaje a Don Fernando de los Rios. Editorial B.O.E./Universidad Carlos III de Madrid, 2001, págs. 263-325. José María Contreras Mazarío.

- “Estados homogéneos, unidad de Estado y miedo a la diferencia: culturas, religión y derechos fundamentales en la Unión Europea”. Libro, *Milenio: Miedo y Religión*. Editorial, Ediciones del Orto. Madrid, 2002, págs. 79-104. José María Contreras Mazarío.
- “La enseñanza de la religión en las escuelas públicas”. Revista, *Derechos y Libertades*. Volumen 10. 2001, págs. 93-187. José María Contreras Mazarío.
- “El vicio de la voluntad denominado dolo en el derecho civil español y en el derecho canónico”. Editorial Tirant Lo Blanch, Valencia, 2002. María José Parejo Guzmán.
- “Financiación de partidos y democracia paritaria”. Revista de Estudios Políticos, núm. 115, 2002, págs. 129-153. María Holgado González.
- “*La cesión de impuestos del Estado a las Comunidades Autónomas. Concepto, régimen jurídico y articulación constitucional*”. Comares- Universidad Pablo de Olavide, Granada, 2001. Jesús Ramos Prieto.
- “Las fuentes del Derecho Tributario. Aplicación e interpretación de las normas tributarias”, en Varios Autores (Coord. José Antonio Sánchez Galiana), *Manual de Derecho Tributario*, 2.ª edición, Dodeca-Comares, Granada, 2002, págs. 43-65. Jesús Ramos Prieto.
- “El Impuesto sobre Vehículos de Tracción Mecánica”, en Varios Autores (Coord. José Antonio Sánchez Galiana), *Manual de Derecho Tributario*, 2.ª edición, Dodeca-Comares, Granada, 2002, págs. 605-612. Jesús Ramos Prieto
- *Informe sobre la reforma del sistema de financiación autonómica*. Comisión para el estudio y propuesta de un nuevo sistema de financiación de las Comunidades Autónomas aplicable a partir de 2002, constituida en virtud de la Resolución de la Secretaría de Estado de Hacienda de 28 de septiembre de 2000. Colaborador, Jesús Ramos Prieto.
- “Algunas consideraciones preliminares sobre el concepto de democracia” Anuario de Derechos Humanos 2001/2002, Ed. Lumen Juris, Rio de Janeiro, 2002, pp. 473-503. Rafael Rodríguez Prieto.
- “La reclamación de honorarios del Abogado y cuenta del Procurador”. Revista Secretarios Judiciales (Ed. La Ley) nº 50, junio 2002. Juan Antonio Navas Córdoba.
- “La iniciativa legislativa popular: una institución herida de muerte”. Revista Sistema, núm. 167, marzo de 2002. Ramón Soriano Díaz.
- “Las elecciones en España ¿votos iguales y libres?” Revista de Estudios Políticos, núm. 114, octubre-diciembre de 2002. Ramón Soriano Díaz y Carlos Alarcón.
- “Ideologías, minorías y derechos”. Revista de la Facultad de Derecho de la Universidad de Granada, 2002. Ramón Soriano.
- “El Parlamento demediado ¿Legisla, controla y representa”. Anuario de la Facultad de Derecho de Huelva, núm. 1, año 2001. Ramón Soriano Díaz.
- “Las nuevas universidades: privatización y falsa autonomía”. Vol. homenaje al Prof. Luis García San Miguel, Publicación de la Universidad de Alcalá de Henares, 2002. Ramón Soriano Díaz
- “Del voto al escaño”. Revista de la Facultad de Derecho de Huelva, núm. 1, 2001. Ramón Soriano y Carlos Alarcón.
- “El Parlamento oscurantista: representantes sin voces y ciudadanos sin información”. Anales de la Cátedra Francisco Suárez, marzo de 2002. Ramón Soriano Díaz.
- “El síncope de la razón y el desierto de lo real. El Derecho como instrumento apropiado al bien común”. Capítulo. AAVV Anuario de Derechos Humanos, Lumen, Brasil, 2002. José María Seco Martínez.
- “El espíritu de Mounier. La persona como razón del derecho”. México, Ciema, Nov. 2001. José María Seco Martínez.
- “La otra cara de Edmund Mezger”. Revista de Derecho penal, Buenos Aires 2001. Francisco Muñoz Conde.
- “Protección de bienes jurídicos como límite constitucional del Derecho penal”. Estudios penales en Memoria del Prof. José M. Valle Muñiz, Pamplona 2001. Francisco Muñoz Conde.

- “El proyecto nacionalsocialista sobre el tratamiento de los *extraños a la comunidad*”, Revista penal 2002. Francisco Muñoz Conde.
- “Problemas de autoría y participación en el Derecho penal económico o ¿cómo imputar a título de autores a las personas que sin realizar acciones ejecutivas, deciden la realización de un delito en el ámbito de la delincuencia económica?”. Revista Penal 2002. Francisco Muñoz Conde.
- “Esterilización de asociales en el nacionalsocialismo”. Revista Electrónica de Ciencia Penal y Criminología 2002. Francisco Muñoz Conde.
- “Administración desleal e insolvencia punible: problemas de imputación penal”, en Homenaje al Dr. Marino Barbero Santos, Toledo-Salamanca 2002. Francisco Muñoz Conde.
- Geglückte und folgenlose Strafrechtsdogmatik, en Die deutsche Strafrechtswissenschaft in der Jahrtausendwende, München 2001. Francisco Muñoz Conde.
- “Willensherrschaft kraft organisatorischer Machtapparate”, en Homenaje a Claus Roxin, Berlin 2001. Francisco Muñoz Conde.
- Organtransplantation, en Symposium Lebensschutz durch Strafrecht, Seoul 2001 (hay versión coreana). Francisco Muñoz Conde.
- Die andere Seite des Edmund Mezger, en Jahrbuch für juristische Zeitgeschichte, 2001-2002, Hagen 2002. Francisco Muñoz Conde.

Tesis Doctorales leídas

Autor: Jesús Ramos Prieto

Título: “La cesión de impuestos del Estado de las Comunidades Autónomas. Concepto, régimen legal y articulación Constitucional”

Dirección: Prof. Dr. D. Javier Lazarte Álvarez

Área de conocimiento: Derecho Financiero y Tributario

Fecha de lectura: 18 de junio de 2001

Autor: Rafael Rodríguez Prieto

Título: “Actualidad y límites de la Democracia participativa. Las experiencias participativas de la Greater London Council y el Presupuesto participativo de Porto Alegre”

Dirección: Prof. Dr. D. Joaquín Herrera Flores

Área de conocimiento: Filosofía del Derecho

Fecha de lectura: 03 de julio de 2001

Autor: Yolanda Rodríguez Ramos

Título: “El delito de Alteración del Genotipo”

Dirección: Prof. Dr. D. Francisco Muñoz Conde

Área de conocimiento: Derecho penal

Fecha de lectura: 22 de marzo de 2002

Autor: José Manuel Cortés Martín

Título: “La protección de las indicaciones geográficas en el comercio internacional e intracomunitario”

Dirección: Prof^a. Dra. Dña. Lucía Millán Moro

Área de conocimiento: Derecho Internacional Público

Fecha de lectura: 23 de marzo de 2002

Proyectos de Tesis Doctorales inscritos

Programa de Doctorado “Justicia y Derecho (Gobernabilidad y Garantías)”

Doctorando: Benítez Giralt, Rafael Leonidas

Título del Proyecto: “El papel del Poder Judicial en la consolidación de la Democracia y el Estado de Derecho en el Salvador”

Doctorando: Anesclar, Luis Eduardo

Título del Proyecto: “La medida provisional en la Constitución brasileña y la búsqueda de mecanismo de defensa”

Doctorando: Barbosa Melo, Edelmare

Título del Proyecto: “Entes reguladores y garantías constitucionales en Brasil y España”

Doctorando: Gómez Serrano, Laureano

Título del Proyecto: “Análisis de la sentencias de la Corte Constitucional colombiana en la protección de los Derechos Fundamentales”

Doctorando: Carrasco González, Antonio

Título del Proyecto: “Derecho colonial en Guinea 1777-1858”

Programa de Doctorado “Derechos Humanos y Desarrollo”

Doctorando: Solórzano Alfaro, Norman José

Título del Proyecto: “Crítica de la imaginación jurídica. Una mirada desde la Epistemología y la Historia al Derecho moderno y su ciencia”

Doctorando: Marcelo Medici, Alejandro

Título del Proyecto: “La otra globalización: movimientos, redes sociales y cultura de los derechos. De la resistencia a las alternativas”

Doctorando: Molinaro, Carlos Alberto

Título del Proyecto: “Refutación de la escisión: Derechos y Deberes Humanos (Dentología radical de los Derechos Humanos)”

Doctorando: Rodríguez Marques, Nadjeda

Título del Proyecto: “Derechos Humanos e Indicadores Sociales: Por una evaluación del respeto a los Derechos Humanos, económicos, sociales y culturales”

Doctorando: Costa de Oliveira, Maristela

Título del Proyecto: “Impactos del Neoliberalismo en las políticas públicas de salud: atención al embarazo en la adolescencia en Porto Alegre (1990-2000)”

Programa de Doctorado “Problemas actuales del Derecho penal”

Doctorando: Busato, Paulo Cesar

Título del Proyecto: “El elemento subjetivo en la tentativa”

VIII.3 DEPARTAMENTO DE ECONOMÍA Y EMPRESA

DIRECCIÓN DEL DEPARTAMENTO

Director: Prof. Dr. D. Ramón Valle Cabrera.

Secretario: Prof. D. José Carlos Miranda Terceño.

CONSEJO DE DEPARTAMENTO

El Consejo de Departamento se ha reunido en cinco ocasiones, tres en sesión Ordinaria (el último el 27 de junio de 2002) y una en sesión Extraordinaria (el último el 24 de octubre de 2002).

Principales acuerdos

Sesión Ordinaria del Departamento de 11 de septiembre de 2001

- Aprobación de al renovación de todos los profesores contratados del Departamento.
- Debate en relación a la evaluación de los Estudiantes como elemento importante para renovar el contrato de los profesores.
- Aprobación de los contratos 11 y 45 de la Ley de Reforma Universitaria y profesores del Departamento para impartir Cursos de Postgrado organizados por la Universidad Pablo de Olavide, de Sevilla, de Sevilla.

Sesión Extraordinaria de 24 de octubre de 2001

- Aprobación de solicitud de plazas de Profesores de Escuela Universitaria.
- Propuesta de solicitar al Rectorado plazas de candidatos que no cumplan un año en la Universidad Pablo de Olavide, de Sevilla, de Sevilla se delega por el Consejo en los Jefes de Área la determinación de los miembros de los Tribunales de las plazas.
- Solicitar la convocatoria de plazas que por razones excepcionales son necesarias para el Plan de Organización Docente. Se aprueba solicitarlas en función de las necesidades de las Áreas.
- Solicitar al Rectorado que los profesores Ayudante y Becarios se reconduzcan a Profesores Asociados. Se aprueba por el Consejo.

Sesión Ordinaria de 12 de noviembre de 2001

- Aprobación de la elección del Director en funciones.
- Aprobación de la elección del representante del Departamento en la Comisión de Biblioteca.
- El Departamento aprueba que una plaza vacante de Profesor salga convocada.

Sesión Ordinaria del 20 de marzo de 2002

- Aprobación del Master de Ciencias Financieras y del Seguro y autorización a todo el profesorado del Departamento para la impartición del Master.
- Informe sobre el nombramiento de estudiantes internos.
- Ratificación del nombramiento de los representantes del Departamento en las Juntas de centros, efectuados por la Comisión permanente y aprobación de los no efectuados por dicha Comisión.
- Aprobación de todas las propuestas de traslados de expediente de estudios de Tercer Ciclo.

Sesión Ordinaria del 27 de junio de 2002

- Aprobación de la creación de una nueva Área del Departamento: Historia e Instituciones Económicas. Aprobación del Master en Auditoría y autorización de todo el profesorado del Departamento para impartirlo.

ACTIVIDADES DEL DEPARTAMENTO

Cursos y Seminarios

- “Las Jornadas de Bolsa y Mercados Financieros”, con la colaboración de Morgan Stanley. Noviembre 2001.
- Charlas sobre Control de Gestión y Auditoría Interna, para los estudiantes de 4º Curso de la Licenciatura en Administración y Dirección de Empresas, impartidas por el personal de Rendelsur S.A.-Coca-Cola. 8 de enero de 2002.
- Seminario “Monetary Economics: Whatever happened to the Theory of optimal currency areas?”, impartido por el Prof. Michael Artis de la Universidad de Manchester. 10 enero de 002.
- Seminario sobre Medición del Cambio de Volatilidad del PIB de los EEUU, impartido por el Prof. Gabriel Pérez Quirós, Doctor en Economía por la Universidad de California – San Diego. Investigador del Servicio de Estudios del Banco de España. 16 enero de 2002.
- Seminario sobre “Aplicación a la Docencia del Sistema WebCT”, organizado por el profesor D. José Luis Salmerón Silvera de la Universidad Pablo de Olavide, de Sevilla. 6 febrero de 2002.
- “Taller de Investigación” organizado por los Profesores D^a Carmen Correa Ruiz y D. Fernando Gutierrez Hidalgo de la Universidad Pablo de Olavide, de Sevilla. Invitación al Profesor Yannick Lemarchand de la Universidad de Nantes. 20 febrero de 2002.
- Seminario sobre Lenguaje Visual Basic para aplicaciones (VBA), organizado por el profesor D. José Luis Salmerón Silvera de la Universidad Pablo de Olavide, de Sevilla. 7 marzo de 2002.
- Conferencia “Managing Credit Risk: The Challenge for the New Millennium”, impartida por Edward Altman, profesor de la Universidad de Nueva York, en colaboración con la Universidad de Sevilla. Abril 2002.
- Seminario “The Link Between Aggregate and Micro Productivity Growth: Evidence from Retail Trade”, organizado por el Área de Análisis Económico del Departamento de Economía y Empresa de la Universidad Pablo de Olavide, de Sevilla e impartido por Cornell J. Krizan, del Servicio de Estudios Monetarios y Financieros del Banco de España. 8 de abril de 2002.
- Seminario “Information Technology and The Knowledge elites”, organizado por el Área de Análisis Económico del Departamento de Economía y Empresa de la Universidad Pablo de Olavide, de Sevilla e impartido por Gilles Saint-Paul del Institut d’Economie Industrielle, Université des Sciences Sociales de Toulouse. 11 de abril de 2002.

- Conferencia “El e-Learning como apuesta de futuro”, organizada por el Aula de Nuevas Tecnologías de la Universidad Pablo de Olavide, de Sevilla en colaboración con la Empresa Sadiel e impartida por D. David Puente Bautista, Jefe de Proyecto del Área de e-Learning de Sadiel. 10 de mayo de 2002.
- Seminario “Multidimensional Inequality and Social Welfare”, impartido por el profesor Dr. Antonio Villar, de la Universidad de Alicante. 23 de mayo de 2002.
- Seminario “Extended Markup Language” (XML), organizado por el profesor D. José Luis Salmerón Silvera de la Universidad Pablo de Olavide, de Sevilla. Mayo.
- Seminario “Nuevas Metodologías en el Análisis de Envolvimiento de Datos”, impartido por la profesora D^a Inés Herrero Chacón de la Universidad Pablo de Olavide, de Sevilla. 19 de junio de 2002.
- Seminario “Estimación y Análisis del efecto del cambio técnico sobre los distintos outputs productivos”, organizado por el profesor D. José Luis Salmerón Silvera de la Universidad Pablo de Olavide, de Sevilla. Junio.
- Seminarios de Contratación: “Policy Implications of Transferring Patients to Private Practice”, organizado por el Área de Análisis Económico e impartido por la profesora D^{ña} Paula González de la Universidad de Alicante. 2 de julio de 2002.
- Seminarios de Contratación: “Achieving Efficient Outcomes in Economies with Externalities”, organizado por el Área de Análisis Económico e impartido por el profesor D. Nicolás Porteiro de la Universidad Autónoma de Barcelona. 2 de julio de 2002.

Publicaciones en Revistas o Libros

- Araujo, P., C. Alvarez-Dardet y G. Cuevas: “Un estudio exploratorio sobre el uso de la información contable de gestión en los procesos estratégicos de las empresas españolas”. Revista CEDE (En prensa 2002).
- Alvarez-Dardet, C., G. Cuevas y P. Araujo: “El impacto de la estrategia y el entorno sobre los sistemas de contabilidad de gestión: un estudio exploratorio en empresas españolas”. Revista Española de Financiación y Contabilidad (En proceso de revisión).
- Bornay Barrachina, M.M.: “Modelos de implantación de los sistemas integrados de la calidad, el medioambiente y la seguridad”. Investigaciones Europeas de Dirección y Economía de la Empresa (2002).
- Cabello Medina, C. y Valle Cabrera, R.: “La Cultura en la Teoría de los Recursos y Capacidades: Una Aproximación Empírica”. Enviado a la Revista Cuadernos de Economía y Dirección de Empresas (En proceso de revisión).
- Cabello Medina, C. Valle Cabrera, R.: “Human Resource Management Systems in the Resource-Based View: an Empirical Approach”. Enviado a la Revista Human Resource Management Journal (En proceso de revisión).
- Camelo Ordaz, C., Martín Alcazar, F., y Valle Cabrera, R.: “Capacidades intangibles y la orientación estratégica de las empresas españolas”. Revista Asturiana de Economía (2002).
- García, T., P. Araujo, y G. Cuevas: “La medida de innovación empresarial: el proceso de validación de escalas”. Revista Española de Financiación y Contabilidad (En prensa 2002).
- Herrero Chacón, I. y otros: “Technical Efficiency and Inefficiency of Vessels in the Spanish South-Atlantic Trawl Fishery”, revista Journal of Agricultural Economics (En prensa).
- Herrero Chacón, I. y otros: “The Objectives of Fisheries Management: Case Studies from UK, France, Spain and Denmark”, revista Marine Policy, 2002 (En prensa).
- Herrero Chacón, I. y otros: “Estimation of Technical Efficiency: A Review of Some of The Stochastic Frontier and Dea Software, revista Computers in Higher Education Economics Review. 15(1) 2002.
- Herrero Chacón, I. y otros: Coautora del libro “Álgebra Lineal para la Economía y la Empresa” (2001). Servicio de Publicaciones de la Universidad de Huelva. ISBN: 84-95699-25-7.

- Herrero Chacón, I. y otros: Coautora del libro “Análisis Bioeconómico y Estadístico de Pesquerías Artesanales Andaluzas” (2002) Consejería de Agricultura y Pesca, Junta de Andalucía. ISBN: 84-8474-047-1.
- Martín, F., Romero, P., Valle, R. y Dolan, S.: “Corporate business strategy, career management and recruitment: do Spanish firm adhere to a contingency model?” Revista Career Development International (2001).
- Martín, M; Martín, J. L.; Oliver, M^a. D. y de la Torre, A. (2001): La operativa de los mercados financieros: casos prácticos. 293 págs. 2^a edición. Ed. Ariel. Barcelona.
- Romero, G. y Valle, “R: strategy and managers’ compensation: the spanish case”. Revista International Journal of Human Resource Management (2001).
- Romero Romero, M^a G. y Valle Cabrera, R.:” La retribución de los directivos españoles: marcos teóricos y evidencias empíricas”.Revista Europea de Dirección y Economía de la Empresa (2001).
- Salmerón Silvera, J.L: Libro “Internet para Investigadores. Hacia la E-Ciencia (3^a Edición revisada y ampliada). Servicio de Publicaciones de la Universidad de Huelva, 2001.
- Salmerón Silvera, J.L: “Eis Evolution in Large Spanish Businesses”, revista Information & Management (En prensa). ISSN: 0378-7206.
- Salmerón Silvera, J.L: “Eis Data: Findings from an Evolutionary Study”, revista Journal of Systems and Software (En prensa). ISSN: 0164-1212.
- Salmerón Silvera, J.L: “Eis Succes: Keys and Diffidculties in Major Companies”, revista Technovation (En prensa). ISSN: 0166-4972.
- Salmerón Silvera, J.L: “Eis Profitability, Costs and Benefits: An Evolutionary Approach”, revista Industrial Management & Data Systems (En prensa). ISSN: 0263-5577.
- Salmerón, J.L. y otros: “Executive Information Systems in Mayor Companies: Spanish Case”, revista Computer Standards & Interfaces 23(3)2001. ISSN: 0920-5489.
- Simpson, J.Viñas, bodegas y mercados. El cambio técnico en la vitivinicultura española, 1850-1936, Prensas Universitarias de Zaragoza, 2001, editado con Carmona, Colomé y Pan-Montojo.
- Simpson, J.”La crisis agraria a finales del siglo XIX: una reconsideración”, en Sudrià y Tirado, Peseta y protección. Comercio exterior, moneda y crecimiento económico en la España de la Restauración, Edicions Univeritat de Barcelona, 2001, pp.99-118.
- Simpson, J.”The Organisation of wine production for the international market: Sherry (1820-1900)”, Transnational Companies, 19th-20th Centuries, en Bonin, Bouneau, Cailluet, Fernandez y Marzagalli,, en PLAGÉ, Paris, 2001, pp.35-46.
- Trujillo Ponce, A. (2002). Gestión del riesgo de crédito en préstamos comerciales. 276 págs. 1^a edición. Ed. Instituto Superior de Técnicas y Prácticas Bancarias. Madrid.
- Valle, R., C. Alvarez-Dardet y G. Cuevas (2001): “Gestión basada en el valor: Sistemas de medición del rendimiento para los Recursos Humanos. Nuevos desafíos de la Economía de la Empresa en memoria y homenaje al Profesor Doctor Don Emilio Soldevilla García. Ediciones Milladoiro. Galicia.
- Valle, R., Martín, F y Romero, P.: “Trends and Emerging Values in Human Resource Management: The Spanish Scene”. Revista: International Journal of Manpower (2001).

Ponencias en Congresos

- Martín Marín, J. L. y Trujillo Ponce, A. (2001). Ponencia “Los sistemas RAROC en la fijación de precios en créditos comerciales: aplicación empírica mediante un modelo logit”. IX Foro de Finanzas. Pamplona (Navarra), 15 y 16 de noviembre.
- Martín Marín, J. L. y Trujillo Ponce, A. (2002). Ponencia “ El rating y la financiación de precios en créditos comerciales: aplicación mediante un modelo logit”. XII Congreso Nacional ACEDE. Palma de Mallorca, 22, 23 y 24 de septiembre.

VIII.4. DEPARTAMENTO DE TRABAJO SOCIAL Y CIENCIAS SOCIALES

DIRECCION DEL DEPARTAMENTO

Director: Prof. D. José Emilio Palacios Esteban.

Secretario: Prof. Dr. D. José María Valcuende del Río

CONSEJO DE DEPARTAMENTO

Durante el curso académico 2001/02 se han celebrado seis sesiones de Consejos de Departamento.

ACTIVIDADES DEL DEPARTAMENTO

Cursos de Doctorado y Postgrado

- Curso de Doctorado en Ciencias Sociales y Trabajo Social: Desigualdades e Intervención Social
- Curso Especialista en Trabajo Social con Familia
- Curso Especialista en Investigación Participativa

Organización de Seminarios, Jornadas y Cursos

- Curso de Formación Especializada y Jornadas: “La Construcción Cultural de las Masculinidades”
- Curso de Formación Especializada: “Trabajo Social con Familia”
- Curso de Formación Especializada: “Trabajo Social y Educación para la Tolerancia”
- Curso de Formación Especializada: “Metodología y Técnicas de Investigación Social Aplicada I”
- Curso de Formación Especializada: “Metodología y Técnicas de Investigación Social Aplicada II”
- Curso de Formación Especializada: “La Planificación de Actuaciones de Desarrollo. Técnicas para el Diagnóstico y Diseño de Proyectos”
- Curso de Formación Especializada: “Lengua de Signos Española”
- Actividad de Libre Configuración: “El Trabajador Social y su Familia de Origen”
- Actividad de Libre Configuración: “Trabajo Social y la Relación de Ayuda”
- Actividad de Libre Configuración: “El Pensamiento Político Contemporáneo”
- Curso de Técnicas de Estudio. Programa Bienvenida
- I Jornadas sobre Políticas Públicas y Estado de Bienestar: Exclusión Social y Género
- II Jornadas sobre Políticas Públicas y Estado de Bienestar: Exclusión Social y Género
- II Jornadas por la Solidaridad Intergeneracional
- Seminario sobre Renta Básica
- I Jornadas de Trabajo Social y Sistema Penal
- Curso “Intervención con Refugiados e Inmigrantes. Violencia de Género. Mediación Familiar”

- Jornadas “El Trabajo Social y las Personas Sordas”
- Curso de Formación Especializada “La Planificación de Actuaciones de Desarrollo”

Publicaciones

Amador, Luis:

- “El Adulto: Etapas y Consideraciones para el Aprendizaje”. En *Revista de Euphoros*. Algeciras. Centro Asociado UNED. 2001.
- “La Dimensión Social del Autoconcepto en el Adulto y su Relación con el Rendimiento Académico”. En *Anuario Interuniversitario de Didáctica*. Ed. Universidad de Salamanca. Salamanca, 2001.
- “Los Estereotipos en la Vejez” En *Actas Gerontología Educativa y Social*. Universitat de les Ilhes Balears. Palma de Mallorca, 2001.
- “Cultura de la Muerte” En *Actas Gerontología Educativa y Social*. Universitat de les Ilhes Balears. Palma de Mallorca, 2001.
- García y Amador. (Directores). *La Formation à Distance, un Instrument de la Formation Continue*. Ed. Junta de Andalucía. Consejería de la Gobernación. IAAP. Sevilla, 2001.

Barriga, Lourdes:

- “El siglo XX nos dejó una científica: Mary Richmond. Su Vida y su Obra. Segunda parte”. En *Revista de Trabajo Social N° 31*. 2001.
- “Investigación en Trabajo Social”. En *Revista de Trabajo Social N° 32*.

Blanco, Juan:

- “Orientaciones e inserción socio-laboral. Una doble dimensión”. En *Realidad Social N° 5*. Sevilla, 2001.
- “Ser Hombre y Joven ¿un factor de riesgo?”. En *Revista Redes 10*. Ed. Diputación de Huelva. Huelva, 2001.

Cordero, Guadalupe:

- “La Intervención con Menores Infractores”. En *Realidad social. Revista Colegio Oficial de Diplomados en Trabajo Social de Sevilla*. Sevilla, 2001.
- “Los Servicios Sociales en Andalucía”. En Tomo VII Conocer Andalucía. Ed. Tartessos. Sevilla, 2001.
- “Espacio Doméstico y Espacio Metropolitano. La Barriada de Santa Rosa en Gines”. En *Espacio y Estigma en la Corona Metropolitana de Sevilla*. Ed. Diputación de Sevilla y Universidad Pablo de Olavide. Sevilla, 2001.

Corona, Antonia:

- “Asociacionismo versus exclusión social. Salir de la exclusión a través de la participación en asociaciones”. En *Revista Amio*. 2001.

Díaz, Rosa:

- “Política social para personas con discapacidad”. En *Educación Social. Análisis de recursos comunitarios*. Ed. Universidad de Sevilla.

Gómez, Juan Miguel:

- Monográfico Revista Agenda de la Empresa. Directorio Empresarial de Andalucía. Coordinador. 2001.
- Artículos mensuales en Agenda de la Empresa *Quién es quién. 100 empresas claves de la provincia de...* 2001.

Hernández, Elodia:

- Cáceres, Quintero, Castaño, Hernández. *Un contexto para la tradición. Las matanzas en la zona occidental de Huelva*. Ed. Junta de Andalucía. Sevilla, 2001.

Hernández, Macarena:

- *Cultura y Comunicación en Andalucía. Las tecnologías desde el horizonte local*. Ed. Fragua. Sevilla, 2002.
- “Se va el Caimán y llega el carnaval a Barranquilla (Colombia)” en *Actas del IX Congreso de Carnaval. Fundación gaditana del carnaval*. Cádiz, 2001.
- “Espacio y Cultura” en revista *El Aguila de San Francisco*. Nº 15. Morón de la Frontera (Sevilla). Julio 2001.
- “Cultura y Comunicación. Procesos y Mediaciones en el Bajo Guadalquivir” en *Anuario de Etnología 1998-1*.
- Hernández y González. “Los Cuatro Caminos: la construcción social de un estigma desde el espacio urbano en Coria del Río” en *Espacio y estigma en la corona metropolitana de Sevilla* Ruiz Ballesteros, E (coord.). Diputación de Sevilla y Universidad Pablo de Olavide. Sevilla, 2001.
- Hernández y González. “La parte y el todo en la definición de un estigma urbano: la calle Sol en Puebla del Río” en *Espacio y estigma en la corona metropolitana de Sevilla* Ruiz Ballesteros, E (coord.). Diputación de Sevilla y Universidad Pablo de Olavide. Sevilla, 2001.

Malagón, José Luis:

- “Trabajo Social en el área de la justicia”. En *Trabajo Social hoy*. ICEPSS. Canarias 2001.
- “Desafíos al bienestar social en el mundo contemporáneo”. En *Servicios Sociales y Política Social*. Consejo General de Colegios Oficiales de Diplomados en Trabajo Social. Madrid 2001.
- “Los estereotipos de la vejez”. En *Actas Gerontología educativa*. Universidad de las Islas Baleares. Palma de Mallorca 2001.
- “Cultura de la muerte”. En *Actas Gerontología educativa*. Universidad de las Islas Baleares. Palma de Mallorca 2001.
- “La atención socioeducativa a las personas mayores” en *Educación Social. Análisis de recursos comunitarios*. Universidad de Sevilla 2002.

- La atención social de los inmigrantes. En revista “*El siglo que viene*”. Sevilla, 2002.

Martínez, Virginia:

- Con Sánchez, J.A. y Goudena, P.P. Conflict Management in Pre-schoolers: a cross-cultural perspective, *International Journal of Early Years Education*, Vol. 9, N° 2, 2001.

Martínez, Rosalía:

- VVAA. *Mujeres trabajadoras en el mundo rural andaluz*. Ed. Consejería de Cultura. Sevilla, 2001.
- “Situaciones familiares de las mujeres andaluzas”. En *La situación social de las mujeres en Andalucía 1990-2000*. Ed. IAM. Sevilla, 2001.
- Martínez, R y Rodríguez M.J. “*Análisis de casos de monoparentalidad: madres solteras y divorciadas*” En Revista EUPHOROS. Centro Asociado de la UNED. Campo de Gibraltar, 2001.

Monreal, Carmen:

- “La formación de adultos con necesidades especiales”. En *Atención a la diversidad en contextos multiculturales*. Ed. Grupo Editorial Universitario. Granada, 2001.
- “Habilidades para la intervención: habilidades sociales” En *Voluntarios, Habilidades Técnicas*. Ed. Andalucía S.L. Sevilla, 2001.
- “Las relaciones de género en el envejecimiento”. *Revista Humanidades nº 12*. Universidad Nacional de Educación a Distancia. Centro Asociado. Sevilla, 2001.
- “Habilidades para la intervención. Habilidades sociales”. *Voluntarios. Habilidades. Técnicas*. Consejería de Asuntos Sociales. Universidad Pablo de Olavide. Signatura Ediciones de Andalucía. S. L. Sevilla, 2001.
- “El adulto: etapas y consideraciones para el aprendizaje”. *Revista Euforos nº3*. Centro asociado a la Universidad Nacional de Educación a Distancia. Algeciras. 2001.
- “La educación como medio de prevención de las agresiones sexuales”. *Revista Alternativas. Cuadernos de Trabajo Social nº 10*. Universidad de Alicante. 2002.
- “Educación en valores cívicos para una sociedad pacífica”. *Actas del III Congreso Internacional de Filosofía de la Educación*. UNED. Ediciones 2002.

Navarro, Clemente:

- *Democracia asociativa y oportunismo político*. Ed. Tirant lo Banch. Valencia, 2001.
- *La calidad del pluralismo del bienestar*. Ed. Universidad de Córdoba. Córdoba, 2001.
- “La contingencia de la democracia participativa”, en Font, J. (ed.): *Ciudadanos y decisiones públicas*, Barcelona, Ariel, 2001.
- “Cuestiones en torno al diseño de la investigación en Ciencias Sociales. En *Voluntarios, Habilidades Técnicas*. Ed. Andalucía S.L. Sevilla, 2001.
- “Políticas públicas y escala de gobierno. El caso de la política pública de participación ciudadana”. En *Actas del Congreso Andaluz de Ciencia Política*. Formato CD. Almería, 2001.

- Navarro, C.J. y Pérez Yruela, M.: “Calidad de vida y cambio social en Andalucía. De la polarización social a la polarización axiológica”. En *Actas del Congreso Andaluz de Ciencia Política*. Formato CD. Almería, 2001.
- Navarro, C.J. y Ramírez, A.: *Lentes sociológicas*, en Colomer J.J. (ed.): *Introducción a la Sociología*, Madrid, Laberinto, 2001.
- Ramírez, A. y Navarro, C.J.: “Las asociaciones de consumidores en Andalucía”. En *Construye participando*. Córdoba, 2001.
- Rodríguez, M.J. y Navarro, C.J.: “La calidad del pluralismo del Bienestar. Tercer Sector y agencias gubernamentales en Andalucía. En *Actas III Jornadas andaluzas de EURL*. Sevilla, 2002.
- Ramírez, A. y Navarro, C.J.: “Las asociaciones de consumidores en Andalucía. Un acercamiento descriptivo a la estructura de la organización” En *Actas III Jornadas andaluzas de EURL*. Sevilla, 2002.

Pastor, Raquel:

- Pastor y Navarro, C.J. “Subcultura deportiva de género y espacio público: Mujer, actitud física y deporte en la ciudad de Córdoba”. En *VII Congreso Español de Sociología*. Salamanca, 2001.
- Pastor y Navarro “Mujer y esfera pública en Andalucía: valores, conflictos y políticas de género”. En *La situación de las mujeres en Andalucía*. Ed. IAM. Sevilla, 2001.
- Navarro Yáñez, C. J y Pastor Yuste, R (2001): “Género y movimiento asociativo: La visible incorporación de la mujer a la esfera pública” en Colección de Cuadernos Formativos *Construye participando*, Consejo Provincial de Participación Ciudadana, Córdoba, 2001.
- Pastor Yuste, Raquel y García Rodríguez, Isabel: “El movimiento asociativo en el marco del II Plan Andaluz para la Igualdad de la Mujer. En *Actas del Congreso Andaluz de Ciencia Política*. Formato CD. Almería, 2000.
- Pastor Yuste, Raquel. “Género y élites políticas: ¿Un estilo de liderazgo femenino?”. En *Congreso Interdisciplinar sobre Educación y Género*, Universidad de Málaga, marzo de 2002.

Quintero, Victoria:

- *Las matanzas en el Andévalo: viejas y nuevas estrategias domésticas*. Ed. Diputación de Huelva. Huelva, 2001.
- Cáceres, Castaño, Quintero y Hernández: *Un contexto para la tradición: las matanzas domésticas en la zona fronteriza onubense*. Ed. Consejería de Cultura. Sevilla, 2001.
- “Un microcosmos en proceso de exclusión: la barriada Misionero Fernández Lora”. En *Espacio y estigma en la corona metropolitana de Sevilla*. Ed. Diputación de Sevilla y Universidad Pablo de Olavide. Sevilla, 2001.
- Quintero y Valcuende. “De barriada militar a barriada obrera” “. En *Espacio y estigma en la corona metropolitana de Sevilla*. Ed. Diputación de Sevilla y Universidad Pablo de Olavide. Sevilla, 2001.
- “La matanza en Andalucía” en *Enciclopedia de Andalucía. Antropología Tomo I*. Santiago de Compostela, 2001.

Ramírez, Antonia:

- “Las asociaciones de consumidores en Andalucía”. En *Construye participando*. Córdoba, 2001.

- “La formulación de preguntas de cuestionario: elementos para su sistematización. En *Voluntarios, habilidades y técnicas*. Ediciones Andalucía. Sevilla, 2001.
- Ramírez, A y Navarro, C.J.: “Autonomía y gobierno local en perspectiva comparada. El caso de la Unión Europea y Latinoamérica. En *Revista de Humanidades*. Sevilla, 2001.
- Ramírez, A. y Navarro, C.J.: “Modelos de organización de los movimientos sociales y la influencia de las políticas públicas. En *Fomento Social*. Córdoba, 2001.
- Ramírez, A. y Navarro, C.J.: “Lentes sociológicas. Cómo ven y analizan las realidades las sociólogas y los sociólogos”. En *Introducción a lo social*. Ed. Laberinto. Madrid, 2001.

Rodríguez, M.^a Jesús:

- “La definición de un espacio urbano: transformaciones locales y viviendas sociales en Valencina de la Concepción. En *Espacio y Estigma en la Corona Metropolitana de Sevilla*. Ed. Diputación provincial de Sevilla. Sevilla, 2001.
- “Situaciones familiares de las mujeres andaluzas” en *La situación social de las mujeres en Andalucía 1990-2000*. Ed. Instituto Andaluz de la Mujer. Sevilla, 2002.
- “La calidad del pluralismo del Bienestar. Tercer Sector y agencias gubernamentales en Andalucía. En *Actas III Jornadas andaluzas de EURL*. Sevilla, 2002.
- Martínez, R y Rodríguez M.J. “Análisis de casos de monoparentalidad: madres solteras y divorciadas” En *Revista EUPHOROS*. Centro Asociado de la UNED. Campo de Gibraltar, 2001.

Ruiz, Esteban:

- *Espacio y Estigma en la Corona Metropolitana de Sevilla*. Ed. Diputación provincial de Sevilla. Sevilla, 2001.
- “Los espacios del estigma, los estigmas del espacio”. En *Espacio y Estigma en la Corona Metropolitana de Sevilla*. Ed. Diputación de Sevilla y UPO. Sevilla, 2001.
- “Minería, cultura y patrimonio en Andalucía”. En *Antropología de Andalucía*. Ed. Hércules. La Coruña, 2001.
- “Gobierno local y recursos simbólicos. En *Actas del Congreso Andaluz de Ciencia Política*. Formato CD. Almería, 2001.
- “Política local en Andalucía: imaginarios, redes y gobierno”. En *Contrapuntos sobre política y democracia: cultura, sociedad y régimen democrático*. Ed. Consejería de Relaciones Institucionales. Sevilla, 2001.
- “Cultura, medio ambiente y minería” En *Minería y Medio Ambiente. Perspectiva Histórica*. Ed. Servicios de Publicaciones de la Universidad de Huelva. Huelva, 2001.
- Ruiz y Valcuende: “Asociacionismo y representatividad en el sector pesquero andaluz”. Ed. Consejería de Agricultura y Pesca. Sevilla, 2001.
- Ruiz y Valcuende: “Medio Ambiente urbano: paisaje e identidad en el Area metropolitana de Sevilla”. En *Actas II Encuentro de Historia y Medio Ambiente*. Huesca, 2001.

Sarasola, José Luis:

- *Voluntarios: elaboración de proyectos sociales* (cood.) Ed. Signaturas Ediciones Andalucía SL. Sevilla, 2001.
- *Voluntarios: técnicas y habilidades sociales*. Ed. Signaturas Ediciones Andalucía SL. Sevilla, 2001.

- “Concepto de Técnicas”. En *Voluntarios: técnicas y habilidades sociales*. Ed. Signaturas Ediciones Andalucía SL. Sevilla, 2001.
- “Técnicas de apoyo narrativo”. En “*Voluntarios: técnicas y habilidades sociales*”. Ed. Signaturas Ediciones Andalucía SL. Sevilla, 2001.
- “Concepto de planificación” En *Voluntarios: elaboración de proyectos sociales*. Ed. Signaturas Ediciones Andalucía SL. Sevilla, 2001.
- “Cómo se elabora un Proyecto social” *Voluntarios: elaboración de proyectos sociales*. Ed. Signaturas Ediciones Andalucía SL. Sevilla, 2001.
- “El fenómeno de la adopción y el Trabajo Social. Apuntes sobre el Acogimiento”. En Tomo II *Poblaciones y Bienestar*. Ed. Mira. Zaragoza, 2001.
- “Exclusión social y voluntariado” En Actas XIV Jornadas Universitarias de Pedagogía Social. Sevilla, 2001.
- “Familias de acogida. Bibliografía sobre el acogimiento del menor hoy”. En Revista de Ciencias y Orientación Familiar del Instituto Superior de Ciencias de la Familia de la Universidad Pontificia de Salamanca. Nº 22. Salamanca, 2001.

Soto, Olga:

- “De viaje por los pueblos de la Sierra. Aproximación al patrimonio cultural y etnológico de la Sierra Sur de Sevilla”. En “*Dejar las maletas*”. *Emigración, trabajo y desarrollo en la Sierra Sur de Sevilla*. Ed. Universidad de Sevilla. Sevilla, 2001.

Valcuende, José M.ª:

- *Patrimonio cultural y medio ambiente: una reflexión desde el caso de Ayamonte*. En Actas de V Jornadas de Historia de Ayamonte. Ed. Patronato de Cultura. Huelva, 2001.
- Valcuende y Ruiz, E. “Clamores y silencios de un paisaje metropolitano” En Actas del Congreso La Construcción Histórica del Paisaje. Huesca, 2001.
- Del Río, Angel y Valcuende, JM.ª. “Urbanizar al margen del planeamiento: la zona Miro de Almensilla”. En *Espacio y estigma en la corona metropolitana de Sevilla*. Ed. UPO y Diputación de Sevilla. Sevilla, 2001.
- Quintero y Valcuende “Transformaciones del espacio urbano en S. Juan de Aznalfarache: El monumento de barriada militar a barriada obrera. En *Espacio y estigma en la corona metropolitana de Sevilla*. Ed. UPO y Diputación de Sevilla. Sevilla, 2001.
- Ruiz y Valcuende: *Asociacionismo y representatividad en el sector pesquero andaluz*. Ed. Consejería de Agricultura y Pesca. Sevilla, 2001.

Villalba, Cristina:

- “Análisis de las redes de apoyo social de un grupo de abuelas con roles parentales sustitutos”. En Revista *Portularia*. Ed. Escuela Universitaria de Trabajo Social de Huelva, Huelva, 2002.
- García, C; Naranjo, J.I. y Villalba, C. Análisis de dos experiencias de apoyo emocional a mayores a través del voluntariado. 2002. En *Redes*. Diputación de Huelva.
- Martínez M.F. Villalba, C. y García. M. Programas de respiro para cuidadores familiares. En *Intervención Psicosocial 10*. 2001.

Proyectos de Investigación

Amador, Luis:

- Valores y actitudes democráticos de los jóvenes. Financia: Consejería Educación y Ciencia.1998-2001. Participación.

Blanco, Juan:

- Análisis de recursos y necesidades de menores en polígono norte, polígono sur y Torreblanca. Financia: Ayuntamiento de Sevilla. 2001. Participación.
- Corona, Antonia.-Solidaridad Cívica en Andalucía. Financia: Junta de Andalucía. 2001. Participación.

Díaz, Manuel:

- Análisis sociopolítico e investigación aplicada. Financia: Junta de Andalucía. 2001. Participación.
- Aislamiento social y políticas urbanas. Servicios sociales, acceso y derechos de las personas vulnerables. Financia: Sócrates-Erasmus. Dirección.

Díaz, Jiménez:

- Sistema estadístico de flujos de itinerarios de inserción laboral de los diplomados de Trabajo Social. Financiaciones varias. 2000-2001. Participación.
- Portal en Internet. Pedagogía Social y Trabajo Social. Financia: Junta de Andalucía. 2001-2001. Participación.

Fernández, Isabel:

- Lógicas de participación del voluntariado en Andalucía.2001. Financia: Agencia Andaluza del Voluntariado de la Consejería de la Gobernación. Junta de Andalucía. Dirección.

Hernández, Elodia:

- Proyecto de investigación Desarrollo del plan sectorial del patrimonio etnológico. Financia: IAPH. 2001-2001. Participación.
- Paisajes culturales y patrimonio intangible. Financia: IAPH. 2001-2002. Dirección.

Hernández, Macarena:

- Estudio del asociacionismo ciudadano en Andalucía. Financia: Consejería de Relaciones institucionales. 2001. Participación.

- Usos sociales del espacio público. Proceso de transformación en el casco histórico de Sevilla. Financia: Consejería de Relaciones de Obras Públicas y Urbanismo. Consejería de Cultura. 2001. Dirección.
- El Corredor Verde del Guadiamar. Investigación y acción participativa. Financia: Consejería de Medio Ambiente. 2001. Participación.
- Investigación y asistencia técnica en materia de etnología en la provincia de Sevilla. Consejería de Cultura. Delegación provincial de Sevilla. 2001. Dirección.
- Expediente de inscripción de la Fábrica de Vidrios La Trinidad de Sevilla dentro del Catálogo General de Patrimonio Histórico de Andalucía, (como Lugar de Interés Etnológico). Servicio de Protección del Patrimonio de la Dirección General de Bienes Culturales de la Consejería de Cultura de la Junta de Andalucía. 2002. Dirección.

Jaraiz, Germán:

- Las condiciones de vulnerabilidad social de la ciudad de Sevilla. Financia GMU 2001. Participación.

Malagón, José Luis:

- Análisis y necesidades de los mayores en Polígono Norte, Polígono Sur y Torreblanca. Financia: Ayuntamiento de Sevilla. Dirección.
- Trabajo Social y Educación Social. Financia: Consejería de Educación y Ciencia. Participación.

Martínez, Virginia:

- Evolución de la relación entre pensamiento y lenguaje: diferenciación funcional de habla egocéntrica. 2000-2002. Financia: DGES-MEC. Participación.

Marco, María:

- Detección de necesidades y recursos en Zonas de Transformación Prioritaria de la ciudad de Sevilla. Financia: Ayuntamiento de Sevilla y UPO. 2000-2002 Participación.
- El estilo de la clase política femenina en España: agenda y liderazgo. Financia: CICYT-M.T. AASS. Instituto de la Mujer (I+D). 2000-2003. Participación.
- Evolución de la relación entre pensamiento y lenguaje: diferenciación funcional de habla egocéntrica. 2000-2002. Financia: DGES-MEC. Participación.

Navarro, Clemente:

- Inserción laboral, calidad de la educación y demandas del mercado de trabajo. Financia: Ministerio de Educación y Ciencia. 2002-2003. Dirección.
- Evaluación de las Enseñanzas de Tercer Ciclo. Financia: Ministerio de Educación y Ciencia. 2002-2003. Dirección.
- Ridecas (Red de Investigación sobre Desarrollo y Capital Social). Financia: Consejería de Educación y Ciencia. 2001-2002. Dirección.

- Investigación metodológica del Trabajo Social. Financia: Consejo General Trabajadores Sociales. 2001. Dirección.
- Mujer y práctica deportiva en Córdoba. Financia: Ayto. de Córdoba. 2001-2002. Dirección.
- Observatorio Andaluz del Mundo Local (Fiscal Austerity and Urban Innovation in Andalusia). Financia: Consejería Gobernación y FAMP. 2001-2006. Dirección.
- La solidaridad cívica en Andalucía. Financia: Consejería de Gobernación. 2001-2002. Dirección.
- Análisis de la política pública de formación profesional en Andalucía. Financia: Consejería de Educación y Ciencia. Dirección.
- Diseño sistema recogida información sobre experiencias ciudades educadoras. Financia: Ayuntamiento de Córdoba. 2001. Dirección.
- La clase política femenina en España. Financia: CICYT. Instituto de la Mujer. Participación.
- Ciudadanos, Asociaciones y Participación (España). Financia: CICYT-ESF. 2001-2003. Participación.
- Aislamiento social y políticas sociales urbanas. Financia: U.E. 2001-2003. Participación.
- Ecobarómetro de Andalucía. Financia: Consejería de Medio Ambiente. 2001-2004. Participación.

Martínez, Rosalía:

- El estilo de la clase política femenina en España. Financia: CICYT. 2000-2004. Dirección.
- Necesidades y recursos de la población infantil en zonas deprimidas de Sevilla. Financia: Ayuntamiento de Sevilla. 2001. Dirección.

Pastor, Raquel:

- Mujer y práctica deportiva en Córdoba. Financia: Ayto. de Córdoba. 2001-2002. Participación.
- El estilo de la clase política femenina en España: agenda y liderazgo. Financia: CICYT-M.T. AASS. Instituto de la Mujer (I+D). 2000-2003. Participación.

Pérez, Esther:

- Solidaridad cívica en Andalucía: "Observatorio andaluz del voluntariado". Financia Consejería de la Gobernación. 2001. Participación.

Quintero, Victoria:

- Cartas y textos internacionales sobre patrimonio cultural. Financia: Consejería de Cultura. 2001. Dirección.
- Desarrollo del sistema de información del patrimonio etnológico. Financia: Consejería de Cultura. 2001-2002. Dirección.
- Paisajes culturales y patrimonio intangible: estrategias para su valoración en un territorio costero. 2001-2002. Participación.

Ramírez, Antonia:

- Aislamiento social y políticas sociales urbanas. Financia: U.E. 2001-2003. Participación.
- El estilo de la clase política femenina en España. Financia: CICYT. 2000-2004. Participación.

Rodríguez, M.^a Jesús:

- Red de Desarrollo Local. Financia: Consejería de Educación y Ciencia. 2001. Participación.
- Análisis de la FP en Andalucía. Financia: Consejería de Educación y Ciencia. 2002. Participación.

Ruíz, Esteban:

- Investigación participativa y relaciones sociolaborales en Minas de Riotinto, SAL. Financia: M.R.T. 2001. Dirección.
- Estudio del Centro de Servicios Sociales de Torreblanca. Financia: Ayto. Sevilla. 2001. Dirección.
- Estudio del Asociacionismo en Andalucía. Financia: Consejería de Relaciones Institucionales. 2001. Dirección.
- Corredor Verde del Guadiamar. Investigación y Acción participativa. Financia: Consejería de Medio Ambiente. 2001. Participación.
- Estudio sobre la participación social en los Servicios Sociales Comunitarios. Financia: Diputación de Sevilla. 2002. Dirección.
- Estudio del Asociacionismo en Andalucía (2^a fase). Financia: Consejería de Relaciones Institucionales. 2002. Dirección.

Soto, Olga:

- Inventario, descripción y evaluación de las infraestructuras y equipamientos locales de la provincia de Sevilla I. Financia: Diputación de Sevilla. 2000-2001. Participación.
- Inventario, descripción y evaluación de las infraestructuras y equipamientos locales de la provincia de Sevilla II. Financia: Diputación de Sevilla. 2001-2002. Participación.

Valcuende, J.M.^a

- El Canal de los presos: recuperando la memoria histórica de Andalucía (proyecto de Antropología). Financia: Consejería de la Presidencia. 2001-2002. Dirección.
- El corredor verde del Guadiamar. Investigación y Acción participativa. Financia: Consejería de Medio Ambiente. 2001. Participación.
- Usos sociales del Espacio público. Procesos de transformación en el casco histórico de Sevilla. 2001-2002. Financia: Consejería de Obras Públicas, urbanismo y transporte. Consejería de Cultura. Participación.

Wenger, M.^a Dolores:

- Inserción laboral, calidad en la educación y demandas de trabajo. Financia: Plan nacional de calidad. 2001. Dirección.

VIII.5 DEPARTAMENTO DE CIENCIAS AMBIENTALES

DIRECCIÓN DEL DEPARTAMENTO

Director: Prof. Dr. D. Juan Carlos Balanyá Roure

Secretario: Prof. Dr. D. Andrés Garzón Villar

CONSEJOS DE DEPARTAMENTO

Sesión de 7 de septiembre de 2001

- El Director informó sobre: Traslado de los despachos, Plan de Bienvenida y Baremo de contratación para las nuevas contrataciones de Profesores Ayudantes y Asociados.
- Elección de las Comisiones de Contratación de Ayudantes y Profesores Asociados.
- Aprobación de la inscripción de tesis doctoral.
- Visto Bueno para la ejecución de dos Contratos de Investigación, uno con la Empresa Aventis Pharma Recherche Development cuyo Investigador Principal es el Dr. D. Jose María Delgado García y otro con la empresa SECEG cuyo Investigador Principal es el Dr. D. Juan Carlos Balanyá Roure.

Sesión Extraordinaria de 3 de octubre de 2001

- Aprobación de Promoción y Prórrogas de contratos del profesorado

Área de Biología Celular: Ayudantes Doctores D. Juan Carlos Rodríguez Aguilera, D. Guillermo López Lluch y D. Carlos Santos Ocaña.

Área de Botánica: Asociado a Tiempo Completo D. Modesto Luceño Garcés

Área de Ecología: Asociado a Tiempo Parcial D. Manuel Granados Corona

Área de Fisiología: Asociado a Tiempo Completo D.^a Agnès Gruart y Massó

Área de Genética: Asociado a Tiempo Completo D. Andrés Garzón Villar

Área de Geodinámica: Asociado a Tiempo Completo D. Federico Torcal Medina

Área de Química Física: Asociado a Tiempo Completo D. José A. Mejías Romero

- Ampliaciones de contrato (todas ellas de Profesor asociado 6 horas a 8 horas)

Área de Fisiología: D.^a Eva María Pérez Villegas

Área de Fisiología Vegetal: D. Jesús Rexach Benavides

Área de Genética: D. Manuel J. Muñoz Ruiz

Área de Ingeniería Química: D. Jesús Fernández Castillo y D. Ildefonso Pérez Ot

Área de Química Física: D. Juan Antonio Anta Montalvo y D.^a M.^a Carmen Gordillo Bargueño

- Aprobación de la propuesta de Tribunal para la plaza de Química Física.

Sesión Extraordinaria de 24 de octubre de 2001

- Plan especial para la adaptación de la plantilla docente a la nueva Ley Orgánica de Universidades.
- Aprobación de las propuesta de plazas de funcionarios docentes universitarios siguientes:

Biología Celular (2 plazas de profesor titular)

Química Física (2 plazas de profesor titular)

Genética (3 plazas una de Catedrático y 2 de Profesor Titular)

Fisiología Vegetal (1 plaza de Catedrático)

Ingeniería Química (1 plaza de Profesor Titular)

Fisiología (3 plazas de Profesor Titular)

Zoología (1 plaza de Catedrático de Universidad)

- Aprobación de plazas de contratados por incidencias surgidas en el Plan de Organización Docente:

Fisiología Vegetal (1 plaza de Profesor Ayudante)

“Prácticas de Empresa” (1 plaza de Profesor Asociado a Tiempo Parcial)

Ingeniería Química (1 plaza de Profesor Asociado a Tiempo Completo)

Ecología (1 plaza de Profesor Ayudante y 1 plaza de Profesor Asociado a Tiempo Completo)

- Propuesta y aprobación de Tribunal de Tesis del doctorando de Alejandro Múnera Galarza.

Sesión de 16 de noviembre de 2001

- El Director informó sobre los criterios seguidos para la distribución de las líneas telefónicas del departamento. Asimismo, habló sobre la necesidad de que las áreas ajustaran sus gastos al presupuesto existente.
- Felicitación al nuevo profesor Titular el Dr. Modesto Luceño Garcés.
- Aprobación de las propuestas de tribunales para las plazas de Profesor Titular del área de Biología Celular.
- Aprobación de la propuesta de las comisiones de contratación de Ayudantes y Profesores Asociados de las áreas de Ingeniería Química y Fisiología Vegetal.

- Acuerdo para la renovación de representantes del Departamento en Comisiones de la Universidad:

Comisión de Ordenación Académica: Decano de la Facultad de Ciencias Experimentales

Comisión de Doctorado: D. Eduardo Santero Santurino

Aprobación de Tribunal de tesis Doctoral del doctorando D. Luis Ángel Aguilar Mendoza

Sesión de 13 de mayo de 2002

- El Director informó sobre varios asuntos: 1. La pronta finalización de los laboratorios de investigación del Edificio Teresa León. 2. Las reuniones llevadas a cabo referente al Plan de Organización Docente. 3. Escrito al Vicerrector de Ordenación Académica sobre las nuevas adscripciones de área de los profesores funcionarios. 4. Disponibilidad de la Sala de Seminarios del Departamento. 5. La Baja por Maternidad de la auxiliar administrativa del Departamento. 6. Solicitud de dimisión del Secretario del Departamento el Dr. Modesto Luceño Garcés.
- Visto Bueno de solicitudes de prórroga de Comisión de Servicio.
- Visto Bueno de Tribunales de tesis doctorales y de Comisiones de Investigación de Programas de Doctorado.
- Aprobación de la solicitud de D. Alejandro Cuetos para traslado de expediente como alumno de Tercer Ciclo de la Universidad de Sevilla a la Universidad Pablo de Olavide.

Actuó como secretario en funciones el Dr. Juan Carlos Rodríguez Aguilera.

Sesión Extraordinaria de 4 de julio de 2002

- El Director informó que los nuevos baremos para la contratación del profesorado, serían dictados en breve por la Comisión Gestora.
- Aprobación del Plan de Organización Docente del Departamento.
- Aprobación de dos propuestas de programas de doctorado.
- Aprobación de un convenio con la Consejería de Medio Ambiente de la Junta de Andalucía para la realización de prácticas por los estudiantes de la Licenciatura de Ciencias Ambientales.
- Aprobación de Colaborador Honorario en nombre del Dr. Juan José Negro.

ACTIVIDADES DEL DEPARTAMENTO

Cursos, Seminarios y Congresos

- Seminario sobre la “Degradación biológica de contaminantes” impartido por el Dr. D. Eduardo Santero Santurino. 29 de mayo de 2002.
- Seminario sobre “Odonatos como bioindicadores del estado de conservación de cuencas fluviales andaluzas” impartido por el Dr. D. Manuel Ferreras Romero. 2 de julio de 2002.

Área de Biología Celular

Publicaciones

- Navas, P., Fernández-Ayala, D.J.M., Martín, S.F., López-Lluch, G., Cabo, R. de, Rodríguez-Aguilera, J.C., and J.M. Villalba. Biochemical mechanisms of plasma membrane coenzyme Q-dependent cell survival. *Free Rad. Res.* 36, 369-374 (2002). Reino Unido, A.
- Forthoffer, N., Gómez-Díaz, C., Bello, R.I., Burón, M.I., Martín, S.F., Rodríguez-Aguilera, J.C., Navas, P., and Villalba, J.M.: "A novel plasma membrane quinone reductase and NAD (P) H:quinone oxidoreductase 1 are upregulated by serum withdrawal in human promyelocytic HL-60 cells". *J. Bioenerg. Biomembr.* 34, 209-219 (2002). Holanda, A.
- Davidson-Moncada, J.K., López-Lluch, G., Segal, A.W., and Dekker, L.V. Involvement of Protein Kinase D in Fc γ receptor activation of NADPH oxidase in neutrophils. *Biochemical J.* 363, 95-103 (2002). Reino Unido, A.
- Santos-Ocaña, C., Do, T.Q., Padilla, S., Navas, P., and Clarke, C.F.: "Uptake of exogenous coenzyme Q and transport to mitochondria is required for bcl complex stability in yeast coq mutants". *J. Biol. Chem.* 277, 10973-10981 (2002). Estados Unidos, A.
- Kagan, V.E., Gleiss, B., Tyurina, Y.Y., Tyurin, V.A., Elenström-Magnusson, C., Liu, S-X., Serinkan, B., Arroyo, A., Chandra, J., Orrenius, S., and Fadeel, B.: "A role for oxidative stress in apoptosis: oxidation and externalization of phosphatidylserine is required for macrophage clearance of cells undergoing Fas-mediated apoptosis". *J. Immunol.* 169: 487-499 (2002). Estados Unidos, A.
- Martín, S.F., Gómez-Díaz, C., Bello, R.I., Navas, P., and Villalba, J.M.: "Inhibition of neutral Mg-dependent sphingomyelinase by ubiquinol-mediated plasma membrane electron transport". *Protoplasma* (en prensa) (2002). Austria, A.
- Gómez-Díaz, C., Burón, M.I., Alcaín, F.J., González-Ojeda, R., González-Reyes, J.A., Bello, R.I., Herman, M.D., Navas, P., and Villalba, J.M.: "Effect of dietary coenzyme Q and fatty acids on the antioxidant status of rat tissues". *Protoplasma* (en prensa) (2002). Austria, A.

Conferencias, Cursos y Seminarios

- Seminario titulado: *Mecanismos de resistencia al agua oxigenada en bacterias*. Impartido por el Dr. Manuel Ballesteros (Universidad de Göteborg, Suecia), el 4 de marzo del 2002.
- Seminario titulado: *Patogénias por levaduras*. Impartido por el Dr. Jesús Pla (Universidad Complutense, Madrid), el 6 de marzo del 2002.
- Seminario titulado: *Miopatías mitocondriales*. Impartido por el Dr. Joaquín Arenas (Centro de Investigación del Hospital Doce de Octubre, Madrid) el 31 de enero del 2002.
- Seminario titulado: *Papel del estrés oxidativo en la apoptosis*. Impartido por el Dr. Roberto Testi (Universidad de Roma Tor Vergara) el 14 de febrero del 2002.
- Organización del European Seminar on Bioavailability of Coenzima Q: A multidisciplinary approach, 12 de abril de 2002. Impartido por los Dres:

Gustav Dallner (Universidad de Estocolmo, Suecia),

Induction of endogenous CoQ biosynthesis

Franz Enzmann (MSE Pharmazeutica GMBH, Alemania)

New formulations of CoQ

Pedro M. Ferreira (Universidad de Oporto, Portugal)

Recovering from oxidative stress

Gian P. Littarru (Universidad de Ancona, Italia)

Distribution of CoQ in blood components

Sven Moesgaard (Pharmanord, Noruega)

Plácido Navas, (Universidad Pablo de Olavide, Sevilla)

Regulation of CoQ biosynthesis

Área de Botánica

Artículos

- Alejandro, J.A; M. Luceño & J. Martín (2001). *Drosera longifolia* L. en el Sistema Ibérico. *Anales Jard. Bot. Madrid* 58: 357-358.
- Luceño, M. & J.M. Marín (2002). *Carex paulo-vargasii*, nueva especie del norte de África. *Anales Jard. Bot. Madrid* 59 (En prensa).
- Luceño, M. & J.M. Marín (2002). Novedades nomenclaturales y corológicas en ciperáceas ibéricas. *Anales Jard. Bot. Madrid* 59 (en prensa).
- Luceño, M. & J.M. Marín (2002). Flora ciperológica gaditana. *Rev. Soc. Gaditana Hist. Nat.* 3 (En prensa).
- Narbona F.E., Ortiz P.L, Arista M. (2002). Functional Andromonoecy in *Euphorbia* (Euphorbiaceae). *Annals of Botany* 89: 571-577.

Área de Ecología

Congresos

- Merino J. Morphological and physiological responses of two populations of *Quercus ilex* to sulfur dioxide. Presentado al congreso: Responses of Plants to air Pollution and Global Change. Noviembre 1-4, 2001. Pulawy, Polonia.
- Puigdefábregas J., Boer M., Domingo F. & Villagarcía L. Evaluación de la distribución espacial del drenaje y de la recarga potencial de acuíferos: Experiencias en el sudeste ibérico. V Simposio sobre el agua en Andalucía. 25-28 septiembre 2001. Almería.
- Stoll M, Infante J.M. & Jones H.G. Partial rootzone drying (PRD): A new irrigation technique tested on raspberries. 8th International Rubus and Ribes Symposium. July 2001. SCRI, Dundee, UK
- Villagarcía L, Domingo F., Alados-Arboleda L & Puigdefábregas J. Modelización de la evapotranspiración real en rodales de tres especies vegetales del SE español. V Simposio sobre el agua en Andalucía. 25-28 septiembre 2001. Almería.
- Were A., Villagarcía L, Domingo F., Del Barrio G. & Puigdefábregas J. Rendimiento de un modelo de evapotranspiración multifuente a diversas resoluciones temporales. V Simposio sobre el agua en Andalucía. 25-28 septiembre 2001. Almería.

Publicaciones

- Domingo F., Villagarcía L., Alados-Arboledas L. and Puigdefábregas J. (2001). Evaluating the long-term water balance of arid zone stream bed vegetation using evapotranspiration modelling and hillslope runoff measurements. *Journal of Hydrology*, 24: 17-30.

- Durán Barrantes M.M., Jiménez Rodríguez A.M. & Martel Villagrán F.J. (2001). Tratamiento biológico de aguas ácidas de minería: selección de una población bacteriana enriquecida en bacterias sulfatorreductoras. *Tecnología del Agua*. 209: 56-60.
- Infante J.M., Mauchamp A., Fernández Alés R., Joffre R. and Rambal S. (2001). Within tree variation of Transpiration of isolated oak trees: Evidence in support the pipe model theory. *Tree Physiology*, 21: 409-414.
- Martínez, F; Lazo, O; Fernández-Galiano, R M y Merino, J (2002). Chemical composition and construction cost for roots of Mediterranean trees, shrub species and grassland communities. *Plant, Cell and Environment* 25: 601-608.
- Villar, R y Merino, J (2001). Comparison of leaf construction costs in woody species with differing leaf life-spans in contrasting ecosystems. *New Phytologist* 151:213-226.

Área de Física de la Tierra

Publicaciones

- De la Torre L., Gimeno L., Ribera P., Gallego D., García R. and Hernández E. 'The use of atmospheric relative angular momentum to diagnose the Arctic Oscillation'. *Earth and Planetary Science Letters* (En prensa). 2002.
- Ribera P. and Mann M.E. 'Analysis of ENSO related variability in the NCEP Reanalyses. 1948-1999'. *Geophys Res Lett.* (En Prensa). 2002.

Comunicaciones a Congresos

- “Diagnose of the Northern Hemisphere Annular Mode by Means of an Approach Based on the Relative Angular Momentum”. De la Torre L., Gimeno L., Ribera P., García R., Hernández E. and Gallego D. AGU Fall Meeting. San Francisco (USA), 2001.
- “A climatology of COLs based on objective analysis”. Nieto R., Gimeno L., Ribera P., Gallego D., García R., Hernández E. and de la Torre L. XXVII General Assembly European Geophysical Society. Niza, 2002.
- “Imprints of the northern mode (NAO/AO) on the distribution of COL systems”. Nieto R., Gimeno L., Ribera P., Gallego D., García R., Hernández E. and de la Torre L. XXVII General Assembly European Geophysical Society. Niza, 2002.
- “NAO energetics in the NCEP-NCAR reanalysis”. De la Torre L., Gimeno L., Ribera P., Gallego D., García R., Hernández E. and Nieto R. XXVII General Assembly European Geophysical Society. Niza, 2002.
- “Geopotential gradient changes related to the northern oscillation”. De la Torre L., Gimeno L., Ribera P., Gallego D., García R., Hernández E. and Nieto R. XXVII General Assembly European Geophysical Society. Niza, 2002.
- “Extreme winter temperatures in Madrid (Spain). A relationship with NAO extreme years”. Prieto L., García R., Díaz J., Hernández E., Ribera P. and del Teso T. XXVII General Assembly European Geophysical Society. Niza, 2002.
- “Extremely hot days in Madrid. Synoptic description and trend analysis”. García R., Prieto L., Díaz J., Hernández E., Ribera P. and del Teso T. XXVII General Assembly European Geophysical Society. Niza, 2002.

Área de Fisiología

Conferencias

- Delgado García, J.M., “¿Para qué mover los ojos si ya movemos la cabeza? Una introducción a los reflejos vestibulooculares”. Fac. de Medicina, Univ. de la República, Montevideo, Uruguay, 27 octubre de 2001.
- Delgado García, J.M., “Neurociencia y Psiquiatría”. X Jornadas Científicas, Maracaibo, Venezuela, octubre, 2001.
- Delgado García, J.M., “Memoria y Aprendizaje”. X Jornadas Científicas, Maracaibo, Venezuela, octubre, 2001.
- Delgado García, J.M., “Bases celulares del aprendizaje”, Univ. de Salamanca, 30 de noviembre, 2001.
- Delgado García, J.M., “Aspectos metodológicos en Neurociencia”, Conferencia de clausura, XI Reunión de la Asociación Ibérica de Patología del Sueño, Zaragoza, 4 de mayo, 2002.
- Delgado García, J.M., “Papel del cerebelo y del hipocampo en la adquisición de nuevas habilidades motoras”, Fac. de Medicina, Univ. de Murcia, 11 de mayo, 2002.
- Delgado García, J.M., “Papel del hipocampo en el aprendizaje asociativo”, Conferencia de clausura, III Congreso Español de Psicofisiología, Santiago de Compostela, julio, 2002.
- Delgado García, J.M., “The cascade theory for neuronal integration”, Conferencia Conmemorativa al Dr. Lorente de Nó, Zaragoza, 2-5 de octubre, 2002.
- Delgado García, J.M., “Bases del aprendizaje motor”, conferencia invitada. XVII Reunión del Instituto Mexicano de Psiquiatría, México, 28-30 de octubre de 2002.
- Gruart, A., “Adaptación y compensación de los mecanismos motores”, Univ. País Vasco, 20 de diciembre de 2001.
- Gruart, A., “Bases fisiológicas del aprendizaje”, Instituto de Neurociencias, Univ. Miguel Hernández, Alicante, 19 de octubre de 2001.
- Gruart, A., “Peculiarities in the regeneration of peripheral nerves in mammals”, Cost B-10 Meeting, Cascais, Portugal, 8 de diciembre de 2001.

Cursos y Seminarios

- Delgado García, J.M., Seminario sobre “Fisiología de las membranas excitables. Neuronas motoras”, Hospital de Belvitge, Barcelona, 2001.
- Delgado García, J.M., Curso de Doctorado “Introducción al estudio de los sistemas motores en vertebrados”, Programa de Doctorado en Neurociencia, Univ. de Salamanca, 28-30 de noviembre, 2001.
- Gruart i Massó, A., Participación en el Curso de Doctorado “Introducción a la Neurociencia”. Temas: Funciones superiores y Biología del Comportamiento. Univ. del País Vasco, 20 y 21 de diciembre, 2001.
- Delgado García, J.M., Participación en el Curso de Doctorado “Introducción a la Neurociencia”. Temas: Introducción a los sistemas motores. Univ. del País Vasco, 20 y 21 de diciembre, 2001.
- Delgado García, J.M., Organización del Curso monográfico de “Introducción a la clínica neurológica, psiquiátrica y neuropsicológica”, Laboratorio Andaluz de Biología, Sevilla, 5-6 de abril de 2002.
- Delgado García, J.M., Organización de la Reunión Anual del Programa “Brain Damage and Repair” de la Unión Europea, Carmona, 31 mayo- 1 junio, 2002.

- Delgado García, J.M., Organizador del VII Curso Nacional de Neurociencia, Carmona, Sevilla, 24-28 junio, 2002.

Publicaciones

Libros

- Gruart A., Delgado-García, J.M., Escobar, C. y Aguilar, R, *Acerca de los relojes que controlan la vida*, Fondo de Cultura Económica, México, en prensa, 2002.

Artículos en revistas científicas

- Múnera, A., Gruart, A., Muñoz, M.D., Fernández-Mas, R. y Delgado-García, J.M., Hippocampal pyramidal cells encode stimulus saliency during classical conditioning, *J. Neurophysiol.*, 86:2571-2582, 2001.
- Morcuende, S., Trigo, J.A., Delgado-García, J.M. y Gruart, A., Effects of harmaline on reflex and conditioned eyelid responses in cats, *Neurotoxicity Res.*, 3: 527-535, 2001.
- Mas Nieto M., Wilson J., Walker J., Benavides J., Fournie-Zaluski M.C., Roques B.P. y Noble F., Facilitation of enkephalins catabolism inhibitor-induced antinociception by drugs classically used in pain management. *Neuropharmacology*. 41:496-506, 2001.
- Mas Nieto, M., Pommier, B., Tzavara, E.T., Caneparo, A., Da Nascimento, S, Le Fur, G., Roques, B.P. y Noble, F., Reduction of opioid dependence by the CB(1) antagonist SR141716A in mice: evaluation of the interest in pharmacology of opioid. *Br. J. Npharmacol.* 132: 1809-1816, 2001.
- Popratiloff, A.S., Streppel, M., Gruart, A., Guntinas-Lichius, O., Angelov, D.N., Stennert, E., Delgado-García, J.M. y Neiss, W.F. Hypoglossal and reticular interneurons involved in oro-facial coordination in the rat. *J. Comp. Neurol.*, 433:364-79, 2001.
- González-Forero, D., de la Cruz, R.R., Delgado-García, J.M. y Pastor, A.M., Reversible differentiation of abducens motoneurons and internuclear neurons with tetanus toxin. *NeuroReport*, 12:753-756, 2001.
- Delgado-García, JM. Estructura y función del cerebelo. *Rev. Neurol.*, 33: 635-642, 2001.
- Lerma, J., Rodríguez-Moreno, A., Guinea, D. Y Paternain AV. Kainate receptors: perspectives from the past decade. En: "Excitatory amino acids: ten years later", E.A. Cavalheiro y otros, eds. IOS Press. Págs. 137-146, 2001
- Múnera, A., Gruart, A., Muñoz, M.D. y Delgado-García, J.M. Papel del hipocampo en los procesos cognitivos. En "Trastornos cognitivos", T. Palomo, R.J. Beninger, M.A. Jiménez-Arriero, J. Borrel y T. Archer, Fundación Cerebro y Mente, Madrid, 2001.
- Olivier, C., Cobos, I, Pérez-Villegas, E.M., Spassy, N., Zalc, B., Martínez, S., Thomas JL. Monofocal origin of telencephalic oligodendrocytes in the anterior entopeduncular area of the chick embryo. *Development*, 128: 1757-1769, 2001.
- Lerma J, Paternain AV, Rodríguez-Moreno A, Lopez-García JC. Molecular physiology of kainate receptors. *Physiol Rev.*, 81: 971-998, 2001.
- Domínguez del Toro, E., Borday, V., Davenne, M., Neun R., Rijli, F.M. y Champagnat, J., "Generation of a novel functional neuronal circuit in Hoxa 1 mutant mice", *J. Neurosci.*, 21: 5637-5642, 2001.
- Mas Nieto M, Wilson J, Cupo A, Roques BP, Noble F. Chronic Morphine Treatment Modulates the Extracellular Levels of Endogenous Enkephalins in Rat Brain Structures Involved in Opiate Dependence: A Microdialysis Study. *J Neurosci.* 22:1034-1041, 2002.

- Chatonnet, F., Domínguez del Toro, E., Voiculescu, O., Charmnay, P. y Champagnat, J., “Different respiratory control systems are affected in homozygous and heterozygous Kreisler mutant mice”, *Eur. J. Neurosci.*, 15: 684-692, 2002.
- Delgado-García, J.M. y Gruart, A., “The role of interpositus nucleus in eyelid conditioned responses”, *The Cerebellum*, en prensa, 2002.
- Delgado-García, J.M., Gruart, A. y Munera, A., “Neural organization of eyelid responses”, *Movement Disorders*, 17: S33-S36, 2002.
- Cantero J.L., Atienza M., Salas R.M., Propiedades electrofisiológicas de las variantes normales de actividad alfa en el continuo vigilia-sueño. *Rev. Latinoamer. Psicol.*, 33: 159-176, 2001.
- Cantero, J.L., Atienza M., Salas R.M., Human alpha oscillations in wakefulness, drowsiness period, and REM sleep: different electroencephalographic phenomena within the alpha band. *Neurophysiol Clin*, 32: 54-71, 2001.
- Cantero, J.L., Atienza, M., Salas, R.M., Effects of waking-auditory stimulation on human sleep architecture. *Behav. Brain Res.*, 128: 53-99, 2002.
- Jiménez-Díaz, L., Gruart, A., Miñano, J. y Delgado-García, J.M. “An experimental study of posterior interpositus involvement in the genesis and control of conditioned eyelid responses”, *Ann. N.Y. Acad. Sci.*, en prensa, 2002.
- González-Forero, D., Alvarez, F.J., de la Cruz, R.R., Delgado-García, J.M. y Pastor, A.M., “Influence of afferent synaptic innervation on the discharge variability of cat abducens motoneurons”, *J. Physiol. (Lond.)*, en prensa, 2002.
- González-Forero, D., de la Cruz, R.R., Delgado-García, J.M., Alvarez, F.J. y Pastor, A.M., “CGRP-immunoreactivity in abducens motoneurons correlates with firing activity”, *J. Comp. Neurol.*, en prensa, 2002.

Comunicaciones a Congresos

Comunicaciones orales

- Delgado García, J.M., “Restitución de la función septohipocampal en un modelo experimental de la enfermedad de Alzheimer”, Fundación La Caixa, 18 de octubre, 2001.
- Delgado García, J.M. y Gruart A., “Is interpositus nucleus controlling motor learning or motor performance? Cost B-10 Meeting, Carmona, Sevilla, 31 mayo- 1 junio, 2002.
- Delgado-García, J.M. y Gruart, A. “A gradient in plasticity for regenerating peripheral nerves” International Congress of Physiopatology, Budapest, julio, 2002.

Comunicaciones en forma de posters

- Múnera, A., Gruart, A., Muñoz, M.D., Fernández-Mas, R. y Delgado-García, J.M., “Unitary and field activity in hippocampus during classical conditioning in alert cats”, World Conference on “Physiological Basis for Sleep Medicine”, Punta del Este, Uruguay, octubre, 2001.
- Jiménez-Díaz, L., Gruart, A., Miñano, F.J., Delgado-García, J.M., “A push-pull study of extracellular amino acid levels in the posterior interpositus nucleus during classical conditioning of eyelid responses in cats”, XXXI Reunión de la Society for Neuroscience, San Diego, noviembre, 2001.
- Gruart, A., Barradas, J.A., Streppel, M., Guntinas-Litchius, O., Angelov, D.N., Neiss, W.f., Stennert, E., Delgado-García, J.M., “Adaptability of motor and premotor neural centers generating unconditioned and conditioned eyelid responses following different facial nerve manipulations”, XXXI Reunión de la Society for Neuroscience, San Diego, noviembre, 2001.

- Navarro, J.D., Jiménez, L., Gruart, A. y Delgado-García, J.M., “Effects of electrical microstimulation and muscimol application in selected cerebellar interpositus sites on reflex and classically-conditioned eyelid responses in alert behaving cats”. Simposio sobre “Recent Developments in Cerebellar Research”, St. Louis, USA, noviembre, 2001.
- Gruart, A., Streppel, M., Guntinas-Litchius, O., Angelov, D.N., Neiss, W.F., Stennert, E. y Delgado-García, J.M., “A gradient of adaptability in premotor neural centers generating reflex eyelid responses following hypoglossal-facial and facial-facial anastomosis in cats”, IX International Symposium on Neural Regeneration, Asilomar, USA, diciembre, 2001.
- Jiménez-Díaz, L., Venero, C., Cambón, K., Sandi, C. y Delgado-García, J.M. “Effects of hippocampal expresión of cell adhesion molecules NCAM and L1 by classical eyeblink conditioning in rats”. III F.E.N.S. Meeting, París, julio, 2002.
- Navarro, J.D., Alvarado, J.C., Delgado-García, J.M. y Yajeya, J., “Pre- ad postsynaptic effects of the cholinergic agonista carbachol on prepositus hypoglossi neurons”. III F.E.N.S. Meeting, París, julio, 2002.
- Cantero, J.L., Atienza, M., Salas, R.M., “Microestructura espectral de la actividad alfa de somnolencia y de los brotes de alfa no asociados a arousals durante la fase REM X Reunión de la Asociación Ibérica de Patología del Sueño, Oporto, Portugal.
- Atienza, M., Cantero, J.L., Domínguez-Marín, E., Salas, R.M., Efectos “top-down” sobre el procesamiento sensorial durante el sueño REM. X Reunión de la Asociación Ibérica de Patología del Sueño, Oporto, Portugal, 2001.
- Cantero JL, Atienza M, Salas RM, Domínguez-Marín E, Quintero E. Efectos de la estimulación auditiva unilateral intensiva sobre el sueño: un estudio electrofisiológico. X Reunión de la Asociación Ibérica de Patología del Sueño, Oporto, Portugal, 2001.
- Cantero, J.L., Atienza, M., Salas, R.M., Domínguez-Marín, E., Quintero, E., Effects of prolonged waking-auditory stimulation on human sleep. International Congress of the World Federation of Sleep Research Societies, Punta del Este, Uruguay, octubre, 2001.
- Atienza, M., Cantero, J.L., Domínguez-Marín, E., Salas, R.M., Learning related changes are accesible during REM sleep. International Congress of the World Federation of SLeep Research Societies, Punta del Este, Uruguay, 2001.

Otros (Convenios, Congresos, Colaboraciones, etc.)

- Delgado García, J.M., Moderador de la sesión “Relative roles of the cerebellar and cortex nuclei”, en el simposio sobre “Recent Developments in Cerebellar Research”, St. Louis, USA, noviembre, 2001.
- Delgado García, J.M. y Armengol, J.A., Organizadores y moderadores de la sesión “Regeneración y trasplante de sistema nervioso”, Jornadas de debate sobre “Células embrionarias multipotentes”, Santiago de Compostela, mayo, 2002.
- Merchán, M. y Delgado-García, J.M., Organización del programa interuniversitario “sello Cajal” de excelencia en los estudios de Tercer Ciclo de Neurociencias. Salamanca, 7-9 de mayo, 2002.
- Delgado García, J.M., Estudio preliminar para el diseño de un protocolo de colaboración entre la División de Neurociencias y el Lab. Dr. Esteve, Barcelona, 22 de mayo, 2002.
- Delgado-García, J.M., “A presentation of the doctorate program on Neuroscience and Behavioral Biology at the University Pablo de Olavide, Seville, Spain” III Congress of the F.E.N.S., París, julio, 2002.
- Prado Moreno, Antonio, Organizador del 2º Ciclo de Seminarios de la División de Neurociencias, en el Laboratorio Andaluz de Biología, del 8 de Febrero al 26 de abril de 2002.
- Delgado García, J.M., Participación como Vice-Chairman en el programa de la Unión Europea, Cost B-10 (con veinte países participantes) sobre “Brain Damage and Repair”.

- Prado Moreno, A., Responsable de la colaboración científica con el grupo del Prof. M. Heisenberg de la Univ. de Würzburg, Alemania.
- Carrión, A., Delgado García, J.M., Domínguez del Toro, E., Gruart, A., Pérez Villegas, E., Prado Moreno, A., Rodríguez Moreno, A. Programas de colaboración con el Instituto de Neurociencias de Castilla y León (Dr. M. Merchán), Fundación Cerebro y Mente (Dr. T. Palomo), Hospital Ramón y Cajal, Madrid (Drs. F. de Castro y M.D. Muñoz), Univ. de Colonia, Alemania (Dr. W. Neiss) y Univ. Libre de Bruselas (Dr. R. Pochet).

Área de Fisiología Vegetal

Artículos en revistas

- Camacho-Cristóbal J.J., González-Fontes A.: Relationship between organic-nitrogen status and the nitrate content in leaves of wild-type and mutant tobacco plants. *Journal of Plant Nutrition and Soil Science* 3: 347-352 (2002)
- Galván A., Rexach J., Mariscal V., Fernández E.: Nitrite transport to the chloroplast in *Chlamydomonas reinhardtii*: molecular evidence for a regulated process. *Journal of Experimental Botany* 53: 845-853 (2002)
- Rexach J., Llamas A., Fernández E., Galván A. (2002): The activity of the high-affinity nitrate transport system I (NRT2;1, NAR2) is responsible for the efficient signalling of nitrate assimilation genes in *Chlamydomonas reinhardtii*. *Planta*. Aceptado: 7 de marzo de 2002. Publicado online: 17 de abril de 2002.
- Thyssen C., van Hunnik E., Navarro M.T., Fernández E., Galván A., Sültemeyer D.
- Analysis of *Chlamydomonas mutants* with abnormal expression of CO₂ and HCO₃⁻ uptake systems.
- *Functional Plant Biology* 29: 251-260 (2002).

Capítulos de libros

- Mariscal V., Navarro M.T., Marhuenda F., Galván A., Fernández E. Identificación de un locus esencial para el crecimiento en nitrato y el luz continua y de dos nuevos sistemas de transporte de nitrato (V y VI) en *Chlamydomonas reinhardtii*. (2001). En: Avances en el metabolismo del nitrógeno. Aparicio P., Ed, (en prensa).

Estancias en otros grupos de investigación

- El Dr. Jesús Rexach Benavides está colaborando en el Proyecto: Expresión y estudio funcional del transportador de nitrito al cloroplasto de *Chlamydomonas reinhardtii* (*Nar1*) en células CHO. Esta labor investigadora está siendo desarrollada en el grupo que dirige el Prof. Dr. José López Barneo en el Laboratorio de Investigaciones Biomédicas, Hospital Universitario Virgen del Rocío, Universidad de Sevilla.
- La Dra. María Teresa Navarro Gochicoa está colaborando en el Proyecto: Estudio de proteínas receptoras de membrana (M_tLRKs) y su función en fijación simbiótica del nitrógeno en la leguminosa modelo *Medicago truncatula*. Esta labor investigadora la dirige la Dra. Julie Cullimore en el Laboratoire de Biologie Moléculaire des Relations Plantes Microorganismes, Institut National de la Recherche Agronomique (INRA), Centre de Toulouse, Francia. La Dra. María Teresa Navarro Gochicoa ha realizado una estancia post-doctoral en este Centro desde el 1º de noviembre

Área de Genética

Conferencias

- J.I.Ibeas. "Mechanism of action of osmotin, a plant antifungal protein". Institute of Medical Sciences. University of Aberdeen. Agosto 2001
- J.I.Ibeas. "Busqueda de nuevas dianas para el diseño de antifungicos". Universidad de Sevilla. Febrero 2002
- M.J.Muñoz. "Los genes de la longevidad en Caenorhabditis elegans". Centro de investigación del cancer Salamanca, año:2001
- M.J.Muñoz. "Mutantes longevos en Caenorhabditis elegans". Facultad de Ciencias Univ. Málaga, año: 2001
- M.J.Muñoz. "Longevidad en Caenorhabditis elegans". Facultad de Biología Univ. Sevilla, año: 2001

Cursos y Seminarios

- El área ha participado en la impartición y coordinación del segundo curso del programa de doctorado: Análisis experimental en Biología. Como parte fundamental de la docencia de este programa ha organizado el siguiente ciclo de conferencias impartidas en el salón de actos del Laboratorio Andaluz de Biología:

Biology of *C. elegans* reproduction. Dr. Richard Feichtinger. DevGen.

Are there universal determinants of longevity and ageing in animal species?.

Dr. David Gems. University College London.

Control del ciclo celular a través de la septación. Dra. M.Cruz Muñoz Centeno. Departamento de Genética. Universidad de Sevilla / Departamento de Biología Celular y Genética Universidad de Málaga.

Cell wall of a fungal pathogen: skeleton, armour and camouflage jacket.

Dr. Neil A.R. Gow. Department of Molecular and Cell Biology, University of Aberdeen.

Publicaciones

Artículos publicados:

- The *S.pombe* sequencing consortium (V.A. Tallada, Andrés Garzón, Juan Jimenez entre 35 autores). The genome sequence of *Schizosaccharomyces pombe*. Nature. 2002 Feb 21; 415(6874):871-80.
- Paola Veronese, Maria T. Ruiz, Maria A. Coca, Agustin Hernandez-Lopez, Hyeseung Lee, José I. Ibeas, Barbara Damsz, José M. Pardo, Paul M. Hasegawa, Ray A. Bressan, Meena L. Narasimhan In defense against pathogens: Both plant sentinels and foot-soldiers, need to know the enemy. Plant Phys en prensa.

Artículos en preparación:

- Rafael R. Daga, Aurelia Lahoz Manuel Muñoz, Sergio Moreno, Juan Jimenez. *The S. pombe etd1 gene identifies a new actin like protein that links the SIN cascade with the actomyosin ring constriction.*
- Manuel J. Muñoz, Rafael R. Daga, Andrés Garzón, Guillermo Thode, Juan Jimenez. *Poly (A) site choice during mRNA 3'-end formation in the Schizosaccharomyces pombe wos2 gene.*
- V.A. Tallada, R. R. Daga, C. Palomeque, A. Garzón, J. Jiménez: *Isolation of S. pombe genes causing overexpression-mediated cell cycle defects.*
- M.J. Muñoz, D.L. Riddle: *Positive selection of C.elegans mutants with increased stress resistance and longevity.*
- Salzman, R.A., Koiwa, H., Ibeas J.I., Pardo, J.M., Hasegawa P. M., and Bressan R.A. *Inorganic cations mediate antimicrobial activity of PR5 proteins through cell surface glycans Enviado a PNAS.*
- Catherine Wolkow, Manuel Muñoz, Patrick Hu, Muneesh Tewari, Marc Vidal, Donald Riddle and Gary Ruvkun. *IRS and p55 orthologous adaptor proteins function in the C. elegans daf-2/insulin-like signaling pathway.*

Capítulos de libro

- Garzón, J. Jimenez. *Genómica funcional.* En *Genómica y Mejora Vegetal*, editores:F.Nuez, J.M.Carrillo, R.Lozano. *Consejería de Agricultura y Pesca J.A.* En prensa.

Otros (Convenios, Congresos, etc.)

Comunicaciones a Congresos

- M.J. Munoz, JM Monje. *Isolation and Characterization of Long-lived Mutants in the Nematode Caenorhabditis elegans.* *Functional genomics of ageing conference.* Sevilla febrero 2002.
- Manuel J. Muñoz, José M. Monje, Manuel A. Fidalgo, Donald L. Riddle. *Positive selection of mutants with increased resistance and longevity.* *European worm meeting.* Sevilla mayo 2002.

Convenios con empresas

- *Mejora genética de las levaduras de flor en las bodegas de Osborne y Cia.* Entidades participantes: *Universidad Pablo de Olavide, de Sevilla, y Osborne y Cía. S.A.*

Área de Geodinámica

Publicaciones

- Balanyá J.C., Luján M., y Crespo-Blanc A. (2002) *Folding development in the Penibetic Units around the western front of the Alboran Domain (Gibraltar Arc, Betics).* *Geogaceta*, 31: 141-144.
- Luján M., Storti F., Balanyá J.C., Crespo-Blanc A., y Rosetti F. (in press): *Role of décollement material with different rheological properties in the structure of the Aljibe unit thrust imbricate (Flysch Trough, Gibraltar Arc): an analogue modelling approach.* *Journal of Structural Geology*, 00:00-00.

- Martínez-Martínez J.M., Soto J.I. y Balanyá J.C. (2002): Orthogonal folding of extensional detachments: structure and origin of the Sierra Nevada elongated dome. *Tectonics*, 21: 01-20.
- Expósito I., Simancas JF, González Lodeiro F., Azor A. y Martínez Poyatos JD: La estructura de la mitad septentrional de la Zona de Ossa-Morena y su implicación en la interpretación del límite Zona de Ossa-Morena/Zona Centroibérica (in press). *Revista de la Sociedad Geológica de España*.
- Galadí-Enriquez E., Galindo-Zaldivar J., Simancas J.F. y Expósito I: Ascent and emplacement of the La Bazana diapiric granite (SW Spain) inferred from structural and geophysical data (submitted). *Tectonophysics*
- Expósito I., Simancas J.F, González Lodeiro F., Bea F., Montero P. y Salman K.: Metamorphic and deformational imprint of the Cambrian – Lower Ordovician preorogenic rifting of the Ossa-Morena Zone (Iberian Massif, Spain) (submitted). *J. Struct. Geol.*
- Autores (p.o. de firma): Simancas J.F., González Lodeiro F., Expósito I., Azor A. y Martínez Poyatos D.: Opposite subduction polarities connected by a transform fault: an explanation for the non-cylindrical structure of the Iberian Massif. *GSA Special Paper 364*, chapter 16 Martínez Catalán, J.R., Hatcher, R. Arenas, R., and Díaz García, F. (editors)

Comunicaciones presentadas a Congresos

- Balanyá J.C., Luján M. y Crespo-Blanc, A. Desarrollo de pliegues en las Unidades Penibéticas alrededor del frente occidental del Dominio de Alborán. Tipo de participación: Ponencia. Congreso: XXXI Sesión Científica de la SGE. Málaga, 30-31 de noviembre de 2001.
- Alguacil G., Havskov J., y Torcal F.: Ruido sísmico y sensibilidad de estaciones sísmicas de la RSA. Tipo de participación: Ponencia. III Asamblea Hispano-portuguesa de Geodesia y Geofísica. Valencia, 4-8 de febrero de 2002.

Cursos y Seminarios

- Título: “Prismas de Acreción activos y no activos”. Programa de Doctorado de Ciencias de La Tierra. Impartido por J.C. Balanyá. Centro: Universidad de Granada.
- Título: “Recursos Geológicos”. Módulo del Curso de técnico especialista en gestión ambiental. Impartido por J.C. Balanyá. Centro: Centro de Estudios Medioambientales Joaquín Murube.
- Título: “Investigación Geofísica en la Antártida”. Impartido por F. Torcal Medina. Centro: Universidad Pablo de Olavide, de Sevilla.

Estancias en Centros de Investigación

- Centro: Dipartimento di Scienze della Terra, Università Roma III. 9-17 de Marzo de 2002. Actividad: Ensayos de modelización analógica de estructuras.
- Centro: Base Antártica “Gabriel de Castilla”. 25 de Noviembre 2001-15 de Enero 2002. Actividad: Monitorización de la actividad sísmica y volcánica de la Isla Decepción (Shetland del Sur, Antártida).

Área de Ingeniería Química

Publicaciones

- Jiménez, L., Pérez, I., García, J.C. y Rodríguez, A.: Influence of process variables in the ethanol pulping of olive tree trimmings. *Bioresource Technology*, 78, 63-69 (2001).
- Jiménez, L., García, J.C., Pérez, I., Ferrer, J.L. y Chica, A.: Influence of the operating conditions in the acetone pulping of wheat straw on the properties of the resulting paper sheets. *Bioresource Technology*, 79, 23-27 (2001).
- López, F., Ariza, J., Eugenio, M.E., Díaz, J., Pérez, I. y Jiménez, L.: Pulping and bleaching of pulp from olive tree residues. *Process Biochemistry*, 37, 1-7 (2001).
- Pérez, I., López, F., Ariza, J. y Jiménez, L.: Characterization of paper sheets from olive tree wood pulp obtained by soda pulping. *TAPPI Journal*, 84, 1, 94 (2001).
- Jiménez, L., García, J.C., Pérez, I., Ariza, J. y López, F.: Acetone pulping of wheat straw. Influence of the cooking and beating conditions on the resulting paper sheets. *Industrial and Engineering Chemistry Research*, 6201-6206 (2001).
- Jiménez, L., Pérez, I., García, J.C., Rodríguez, A. y Ferrer, J.L.: Influence of ethanol pulping of wheat straw on the resulting paper sheets. *Process Biochemistry*, 37, 665-672 (2002).
- Jiménez, L., Pérez, I., López, F., Ariza, J. y Rodríguez, A.: Ethanol-acetone pulping of wheat straw. Influence of the cooking and the beating of the pulps on the properties of the resulting paper sheets. *Bioresource Technology*, 83, 139-143 (2002).
- Jiménez, L., Ferrer, J.L., Rodríguez, A., Eugenio, M.E., Alfaro, A. y González, J.A.: Vegetales alternativos a los agroalimentarios para la fabricación de papel. *El Papel* (aceptado).
- Díaz, M.J., Eugenio, M.E., Vidal, T., García, O. y López, F.: Deslignificación con oxígeno y peróxido de hidrógeno de pasta kraft de podas de olivo. *Afinidad* (En prensa).
- Eugenio, M.E., López, F., Díaz, M.J. y Alaejos, J.: Paper from olive tree residues. *Holzforschung* (Enviado).
- López, F., Eugenio, M.E., Díaz, M.J., Ariza, J. y Jiménez, L.: Comparative study of hydrogen peroxide and peracetic acid in TCF bleaching of pulp from olive tree residues. (2002) *Journal of Chemical Technology and Biotechnology* (Aceptado).
- López, F., Díaz, M.J., Eugenio, M.E., Ariza, J. y Vidal, T.: Totally chlorine free bleaching of kraft pulp from olive tree residues. *Holz als Roh- und Werkstoff* (Enviado).
- López, F., Díaz, M.J., Eugenio, M.E., Ariza, J., Rodríguez, A. y Jiménez, L.: Optimization of hydrogen peroxide in TCF bleaching of cellulose pulp from olive tree residues. *Bioresources Technology* (Enviado).
- López, F., Díaz, M.J., Eugenio, M.E., Ariza, J. y Jiménez, L.: Hydrogen Peroxide and Sodium Perborate Bleaching of Pulp from Olive Tree Residues. (2002) *Eng. Life Sci.* (En prensa).
- Alaejos, J., López, F., Eugenio, M.E., Rodríguez, A. y Jiménez, L.: Soda pulping of Holog Oak Wood. Influence on the operating conditions on the properties of the resulting pulp and paper sheets. *Tappi J.* (Enviado).
- Garrote, G., Eugenio, M.E., Díaz, M.J. y López, F.: Hydrothermal and pulp processing of Eucalyptus. *Bioresources Technology* (Enviado).
- Díaz, M.J., Madejón, E., Eugenio, M.E., Ariza, J. y López, F.: Optimizing vinasse/cotton gin trash ratio for optimum composting. *Process Biochemistry* (Enviado).
- López, F., Nacimiento, J.A., Eugenio, M.E., Ariza, J., Pérez, I. y Rodríguez, A.: Soda-antraquinone pulping of sunflower stalks. Influence of process variables on the properties of the resulting pulp. *Wood Science and Technology* (Enviado).

- Díaz, M.J., Eugenio, M.E., López F. y Jiménez, L.: Influence of process variables in the soda-anthraquinone pulping sunflower stalks on the properties of the resulting paper. *Holzforschung* (Enviado).
- Jiménez, L., Ferrer, J.L., Rodríguez, A., Pérez, I. y Eugenio, M.E.: La Paulonia: Una planta de crecimiento rápido como materia prima para la fabricación de papel. *Afinidad* (Enviado).
- Jiménez, L., Eugenio, M.E., Díaz, M.J. y Alaejos, J.: Characterization of black liquor from kraft pulping of olive tree wood. *ATIP* (Enviado).

Área de Microbiología

Publicaciones

- E. Andújar y E. Santero: Mutational Analysis of an Extradiol Dioxygenase involved in tetralin biodegradation. Enviado a *Journal of Biological Chemistry* para su publicación.
- Cebolla, J.L. Royo, V. de Lorenzo y E. Santero.: Factors influencing the performance of a cascade expression system: combination of transcription amplification and stability by integration in chromosome increases the production in prolonged fermentation compared to multicopy plasmid configuration. Enviado a *Applied and Environmental Microbiology* para su publicación.

Congresos

- E. Santero, M. J. Hernández, B. Floriano & E. Andújar.: Characterization of a new metabolic pathway for tetralin biodegradation. Presentación oral. Society of Environmental Toxicology and Chemistry Europe Conference: Organic Soil Contaminants 2001. Copenhagen, Dinamarca. 2001
- E. Santero: Degradación biológica del solvente orgánico tetralina. Conferenciante invitado. Congreso de la Sociedad Española de Bioquímica y Biología Molecular que se celebrará en León en septiembre del 2002.

Área de Química-Física

Seminarios (organizados por el Area de “Química Física” en los que han intervenido científicos ajenos al departamento):

Erich Müller (Universidad Simón Bolívar, Caracas), 19 de octubre de 2001

Luis Rull (Universidad de Sevilla), 23 de noviembre de 2001

Rosa Ramirez (CECAM, Lyon, Francia), 20 de diciembre de 2001

Jorge Pikunic (North Carolina State University), 13 de mayo de 2002

Publicaciones

Docencia

- Santiago Lago capítulos 29 al 32 de “Química Física”, 2 vols., Ariel, Barcelona, 2002 (coordinado por J.Nuñez Delgado Y J.Bertrán Ruska).

Investigación

- C. Martín, M. Lombardero, J. A. Anta y E. Lomba: Integral equation study of liquid hydrogen fluoride. *J. Chem. Phys.* 114, 355, 2001.
- B.Martínez-Haya, L.F.Rull, A.Cuetos y S.Lago: Gibbs-Ensemble simulation of the liquid-vapor equilibrium of square well spherocylinders. *Mol.Phys.* 99, 509-516, (2001).
- S.Calero, B.Garzón, J.A.Mejías y S.Lago.: Monte Carlo simulations of symmetric and asymmetric angular model liquids. *J.Chem.Phys.* 114, 9075-9082, (2001).
- J.A.Mejías, S.Hamad y S.Lago.: Calculations of the free energy of proton transfer from an aqueous phase to liquid acetonitrile. *J.Phys.Chem.* 105, 9872-9878, (2001).
- Barranco A, J. A. Mejias, J.P. Espinos, A. Caballero, A. R. González-Elipe, F. Yubero: Chemical stability of Si^{n+} species in SiO_x ($x < 2$) thin films. *J Vac. Sci. Technol. A* 19 136-144, (2001)
- Barranco, F. Yubero, J.A. Mejías, J. P. Espinós and A. R. González-Elipe.: Electronic interactions at $\text{SiO}_2/\text{M}'\text{O}$ ($\text{M}'=\text{Al}, \text{Ti}$) oxide interfaces. *Surf. Sci.* 482, 680-686, (2001)
- “Determination of phenolic constituents in citrus samples by on-line coupling a flow system with capillary electrophoresis”. K. Kanitsar, L. Arce, A. Ríos, M. Valcárcel, *Electrophoresis* 22 (2001) 1553-1565.
- “Use of eosine as a fluorophore in capillary electrophoresis separations with laser detection”. Adriana G. Lista, Lourdes Arce, Angel Ríos, Miguel Valcárcel, *Journal of Chromatography A*, 919 (2001) 407-415.
- “Coupling continuous separation techniques to capillary electrophoresis. A review”. Miguel Valcárcel, Lourdes Arce, Angel Ríos, *Journal of Chromatography A*, 924 (2001) 3-30.
- “Screening of polyphenols in grape marc by on-line supercritical fluid extraction-flow through sensor”. Lourdes Arce, Adriana G. Lista, Angel Ríos, Miguel Valcárcel, *Analytical Letters*, 34 (2001) 1461-1476.
- “Use of cyclodextrins for the separation of monoterpene isomers by micellar electrokinetic capillary chromatography”. María Regina A. Rodrigues, Elina B. Caramao, Lourdes Arce, Angel Ríos, Miguel Valcárcel, *Journal of Microcolumn Separation*, 13 (2001) 293-299.
- J. Martí, M.C. Gordillo. “Effects of confinement on the vibrational spectra of water adsorbed in carbon nanotubes”, *Phys. Rev. B* 63 165430 (2001).
- J. Martí, M.C. Gordillo. “Time-dependent properties of liquid water isotopes adsorbed in carbon nanotubes”. *J. Chem. Phys.* 114 10486-10492 (2001).
- M.C. Gordillo, J. Martí. “Hydrogen bonding in supercritical water confined in carbon nanotubes”. *Chem. Phys. Lett* 341 250-254 (2001).
- J. Martí, M.C. Gordillo. “Temperature effects on the statical and dynamical properties of liquid water inside nanotubes”, *Phys. Rev. E.* 64 021504 (2001).

Congresos Internacionales

- J. A. Anta y S. Lago. Self-consistent effective potential between charged colloids in colloidal suspensions. *Scaling Concepts and Complex Systems*, (Satellite Meeting of STATPHYS21), Mérida (México), julio 2001, (Internacional).
- J. A. Anta, S. Lopez-Vidal y S. Lago. Integral equation study of coloidal stability. 21st IUPAP International Conference on Statistical Physics (STATPHYS21), Cancún (México), julio 2001, (Internacional).
- S.Calero, B.Garzón y S.Lago. A simulation study of the influence of molecular charge distribution on the orientation factor in resonant energy transfer. Bridging the Time-Scale Gap (Mid-Term SIMU Conference), Konstanz (Alemania), septiembre 2001 (Internacional).

- J. A. Anta, Y. Pérez-Medina y S. Lago. Effective interactions between macroions in charged colloidal suspensions. XV Conference of the European Colloid and Interface Society (ECIS), Coimbra (Portugal), septiembre 2001, (Internacional).
- 2001 Quantum Fluids and Solids, Konstanz, Alemania. 22-27 de julio. Poster
- “First joint meeting Education in Analytical Chemistry” Córdoba (Spain) 14-15 September 2001. Organizado por la Divisiones de Química Analítica de la Sociedad de Química Americana (ACS) y de la Federación de Química Europea (DAC-FECS).
- First symposium “In Vino Analytica Scientia” Bordeaux (Francia) 14-16 junio 2001. Presentación de un poster: “Extraction of phenolic compounds from grape marc by supercritical fluid extraction. Analysis of their biological activities”.
- 24th International Symposium “On Capillary Chromatography&Electrophoresis” Las Vegas (Nevada), USA, 20-24 de mayo de 2001. Presentación de un poster: Use of cyclodextrins for the separation of monoterpene isomers by micellar electrokinetic capillary chromatography”.

Área de Zoología

Artículos en revistas

- Carpintero, S., A. Tinaut, J. Reyes & L. Arias de Reyna. Estudio faunístico de los formícidos (Hymenoptera, Formicidae) del Parque Nacional de Doñana. Boln. Asoc. esp. Ent. 25 (1-2): 133-152. 2001.
- Salamanca-Ocaña, J.C., F. Cano-Villegas & M. Ferreras-Romero. Contribución al conocimiento de la distribución ibérica actual de *Onychogomphus costae* Sélys, 1885 (Odonata: Gomphidae). Boln. Asoc. Esp. Ent. 25 (1/2): 187-188. 2001.
- Carpintero, S. Hormiga argentina, la intromisión de una especie plaga en el medio natural. Quercus 179: 26-30. 2001.
- Ruiz, A., J.C. Salamanca-Ocaña y M. Ferreras-Romero. Fauna de tricópteros (Insecta: Trichoptera) de cursos de agua que drenan canutos del Parque Natural Los Alcornocales (sur de España). Boln. Asoc. esp. Ent. 25 (3-4): 105-120. 2001.
- Salamanca Ocaña, J.C., F.J. Cano Villegas y M. Ferreras Romero. Heterópteros acuáticos del parque natural Los Alcornocales: datos preliminares. Almoraima 27: 365-369. 2002.

Comunicaciones en Congresos

- Biodiversidad odonatológica y evaluación de cuencas fluviales. *Simposio sobre la Biodiversidad en las estrategias de desarrollo: programas internacionales*. Fundación Ramón Areces - INBIO de Costa Rica - Casa de America. Madrid. Junio 2001. Poster. Autor: Manuel Ferreras Romero.
- La odonatofauna como base de estimación del estado actual de la cuenca del Guadamar (Sevilla). *XIX Jornadas de la Asociación española de Entomología*. Barcarrota, Badajoz. Octubre 2001. Comunicación Oral. Autores: Francisco Jesús Cano Villegas, Juan César Salamanca Ocaña y Manuel Ferreras Romero.
- Contribución al conocimiento de la odonatofauna de los canutos del parque natural Los Alcornocales (Cádiz, Málaga). *XIX Jornadas de la Asociación española de Entomología*. Barcarrota, Badajoz. Octubre 2001. Comunicación Oral. Autores: Juan César Salamanca Ocaña, Francisco Jesús Cano Villegas y Manuel Ferreras Romero.

VIII. 6. DEPARTAMENTO DE HUMANIDADES

DIRECCIÓN DEL DEPARTAMENTO

Director: Prof. Dr D. Stefan Ruhstaller Kuhne

Secretaria: Prof. Dra. Dña. Pilar Paneque Salgado

Apoyo Administrativo: Dña. Magdalena Dolores López Caldelo

CONSEJOS DE DEPARTAMENTO

Durante el curso académico 2001-2002 se han celebrado ocho sesiones del Consejo del Departamento.

Principales acuerdos

1.ª Sesión celebrada el 24 de octubre de 2001

- Propuesta favorable para la dotación de plazas de Profesor Titular de Universidad, de las Áreas de Arqueología, Filología Inglesa, Ciencias y Técnicas Historiográficas, Historia del Arte e Historia Moderna.

2.ª Sesión celebrada el 20 de noviembre de 2001

- Propuesta favorable para la convocatoria de dos plazas de Ayudante de Universidad y tres plazas de Prof. Asociado a tiempo parcial.
- Propuesta favorable a la convocatoria de Estudiantes Internos en el Departamento.
- Petición de plazas de profesores contratados para el segundo cuatrimestre en las Áreas de Filología Inglesa, Historia Contemporánea y Lengua Española.
- Designación de las Comisiones de Contratación para la resolución de las plazas de Profesores Asociados y Ayudantes de Universidad aprobadas por el Departamento.

3.ª Sesión celebrada el 12 de febrero de 2002

- Renovación de las Comisiones delegadas del Consejo de Departamento, siendo las siguientes: Comisión de Docencia, Comisión de Biblioteca, Comisión de Gestión Económica e Infraestructuras, Comisión de Investigación y Doctorado y Comisión de Extensión Universitaria y Relaciones Exteriores.
- Propuestas de nombramiento de Colaboradores Honorarios.
- Propuestas de Programas de Doctorado en Investigaciones Feministas “Economía, trabajo, producción: claves históricas y teóricas de la distribución mundial de la riqueza en la población femenina”, dirigido por la Prof.ª Canterla González.

4.ª Sesión celebrada el 13 de marzo de 2002

- Propuestas de Programas de Doctorado “Historia del Arte y la Arquitectura iberoamericana” y “Gestión del Patrimonio Histórico” dirigido por el Prof. Moreno Mendoza.
- “Curso de Especialista en Mundo Clásico” ofertado por las Áreas de Historia Antigua, Arqueología, Filología Latina y Filosofía.
- Aprobación de solicitudes de traslado de expedientes de Doctorado.

5.ª Sesión celebrada el 12 de abril de 2002

- Propuestas de actividades de Libre Configuración para el curso académico 2002-2003.
- Propuestas de nombramiento de colaboradores honorarios.

6.ª Sesión celebrada el 20 de mayo de 2002

- Informe del Departamento sobre solicitudes de Comisión de Servicio.
- Informe sobre la red Marie Curie de Doctorado Europeo. Sugerencias al proyecto de Real Decreto por el que se regula el sistema de habilitación nacional.

7.ª Sesión celebrada el 19 de junio de 2002

- Debate sobre el Plan de Organización Docente del curso académico 2002-2003.
- Informe favorable y propuesta de nombramiento de Colaboradores Honorarios.

8.ª Sesión celebrada el 25 de junio de 2002

- Aprobación del Plan de Organización Docente del curso académico 2002-2003.

ACTIVIDAD DEL DEPARTAMENTO

Conferencias, Cursos y Seminarios organizados por el Departamento

- Ciclo de Conferencia *Los Paisajes de Sevilla*. Organiza: Área de Historia Medieval.
- Ciclo de Conferencias *Europa, el Mediterráneo y su difusión Atlántica*. Organiza: Bartolomé Yun Casalilla.
- Ciclo de Conferencias *Fuentes archivísticas para la Historia de España*. Organiza: Bartolomé Yun Casalilla (en colaboración con A. López).
- Conferencia *Cuba habla: Identidad y mestizaje*, Prof.^a Dra. Ana María González Mafud (Universidad de las Artes de Cuba). Organiza: Olga Cruz Moya.
- Conferencia *El Archivo General de Indias*. Organiza: Áreas de Historia Moderna y Ciencias y Técnicas Historiográficas.

- Conferencia *El Archivo Histórico Provincial de Sevilla*. Áreas de Historia Moderna y Ciencias y Técnicas Historiográficas.
- Conferencia *La gestualidad en las culturas italiana y española*, Prof. Paolo Silvestri (Universidad de Sevilla). Organiza: Pilar Rodríguez Reina (Área de Filología Italiana).
- III Ciclo de Conferencias sobre *Adquisición y uso de segundas lenguas*. Organiza: Stefan Ruhstaller, Francisco Lorenzo y Olga Cruz.
- III Congreso Internacional del *Barroco Iberoamericano*. Organiza: Área de Historia del Arte.
- Jornadas *Filohelenismo y Helenización*. Organiza: Área de Historia Antigua.
- Lección inaugural del curso académico 2001-2002. León, P.: *Arqueología y Comunicación en la Sociedad Contemporánea*.

Libros

- AA.VV. (Miura, J. M.) (2001): *La frontera y los castillos: Olvera, Centro Cultural La Cilla*. Ayuntamiento de Olvera. Grupo Entorno.
- AA.VV. (Ojeda, J.) (2001): *Informe de Desarrollo Territorial de Andalucía*. Instituto de Estadística de Andalucía y Compañía Sevillana de Electricidad.
- Bruton, A. y Lorenzo Bergillos, F. J. (Ed.) (2001): *Perspectivas Actuales en la Metodología de la Enseñanza del Inglés en las Universidades Andaluzas*. Revista de Enseñanza Universitaria.
- Canterla, C. (Ed.) (2002): *La cara oculta de la razón: locura, creencia y utopía*. Servicio de Publicaciones de la Universidad de Cádiz.
- Fernández, J. y A. Ramírez de Verger (2001): *Marcial, Epigramas*. Gredos.
- León, P – Hidalgo, R. (2002): *Romula*, Revista de Arqueología editada por el Seminario de Arqueología de la Universidad Pablo de Olavide, Nº. 1, 2002.
- León, P. (2001): *Catálogo de la Exposición Retratos romanos de la Bética*. Sevilla.
- León, P. y Nogales, T. (Eds.) (2001): *Actas de la III Reunión sobre escultura romana en Hispania*. Madrid.
- Pérez, S. (2002): *CXIX Reglas de Hermandades y Cofradías Andaluzas. Siglos XIV, XV y XVI*. Servicio de Publicaciones de la Universidad de Huelva.
- Pérez, S. (2002): *Fondos bibliográficos antiguos del Instituto San Isidoro (1901-1950)*. Consejería de Educación y Ciencia.
- Suárez Japón, J. M. (2002): *Caminos y paisajes del Bajo Guadalquivir*. Diputación de Sevilla.
- Yun, B. (2002): *La gestión del poder. Corona y economías aristocráticas en Castilla (ss. XVI-XVIII)*. Akal.

Capítulos de libro

- AA.VV. (Hidalgo, R.) (2001): “*El circo oriental de Colonia Patricia*” en *Los circos romanos en Hispania. Actas del Congreso*. Mérida.
- AA.VV. (Ojeda, J.) (2001): “*Política territorial en Andalucía*”, en E.S.E.C.A.: Informe Económico Financiero de Andalucía. Caja General de Granada. Págs. 219-278.
- Alvar, J. y Muñiz, E. (2002): “*Testimonios del culto a Isis en la Península Ibérica*” en Ferrer, E.: *Ex oriente lux*. Universidad de Sevilla. Págs. 245-258.
- Canterla, C. (2001): “*Algunos apuntes para una filosofía del cuerpo*”, en *Otra voz, otras razones. Studia in honorem Mariano Peñalver Simó*. Universidad de Cádiz. Págs. 267-277.

- Canterla, C. (2002): “Antonio Santaella”, en A. Romero y F. Durán: *Diccionario de autores gaditanos raros y olvidados*. Diputación Provincial.
- Cortés, J. M. (2002): “Los sueños y la comunicación con la divinidad en Elio Aristides” en Teja, R.: *Sueños y visiones en la antigüedad*. Universidad de Cantabria. Págs. 51-68.
- Cortés, J. M. (2002): “Trajano, óptimo príncipe” en Alvar, J.: *Trajano*. Actas. Págs. 297-325.
- Fernández Sánchez-Alarcos, R. (2002): “Los voceros de la modernidad ibérica (Villaespesa, Felipe Trigo y Luis Morote en Portugal” en Andujar, J. M.: *Francisco Villaespesa*. Diputación de Almería-Caja de Almería.
- Fuertes, M^a.C. - Hidalgo, R. (2001): “Cerámica tardoantigua y altomedieval de Córdoba” en *Cerámicas tardorromanas y altomedievales*. Anejos de Archivo Español de Arqueología.
- Garcés Conejos, P. y Gómez Morón, R. (2001): “Intención comunicativa y forma lingüística en el discurso científico” en S. Posteguillo, I. Fortanet y J.C. Palmer (Eds.): *Methodology and New Technologies in Languages for Specific Purposes*. Publicacions de la Universitat Jaume I.
- Gómez Morón, R. (2001): “Análisis Comparativo de las citas en el artículo de investigación científico y humanístico” en De la Cruz, I. et al: *La Lingüística Aplicada a Finales del Siglo XX. Ensayos y Propuestas*. Servicio de Publicaciones de la Univ. de Alcalá de Henares.
- Gómez Morón, R. (2001): “Aspectos pragmáticos en la enseñanza del inglés para fines específicos: el artículo de investigación” en A. Bruton y F.J. Lorenzo (Eds.): *Perspectivas Actuales en la Metodología de la Enseñanza del Inglés en las Universidades Andaluzas*. Servicio de Publicaciones de la Universidad de Sevilla.
- Gómez Morón, R. (2001): “La enseñanza del artículo de investigación en inglés desde una perspectiva pragmática” en D. Levey, M.A. Losey y M.A. González (Eds.): *English Language Teaching: Changing Perspectives in Contrast*. Servicio de Publicaciones de la Universidad de Cádiz.
- Gómez Morón, R. (2001): “La enseñanza del uso de la cita en el artículo de investigación: Una aproximación pragmática” en H. Ferrer Mora, B. Pennock Speck, P. Bou Franch, C. Gregori Signes y M.M. Martí Viaño: *Teaching English in a Spanish Setting*. Universidad de Valencia.
- Herrero, M. (2001): “Una república mercantil en la órbita de la Monarquía Católica (1528-1684). Hegemonía y decadencia del agregado hispano-genovés” en Anatra, B. y F. Manconi (Eds.): *Sardegna, Spagna e Stati Italiani nell’Età di Carlo V*. Carocci. Págs. 183-200.
- Hidalgo, R. (2001): “Las transformaciones provocadas por la implantación del cristianismo” en *Funus Cordubensium. Costumbres funerarias en la Córdoba romana*. Seminario de Arqueología. Universidad de Córdoba. Págs. 248-249.
- Hidalgo, R. (2001): “Las tumbas de los obispos de Córdoba. Primeras evidencias” en *Funus Cordubensium. Costumbres funerarias en la Córdoba romana*. Seminario de Arqueología. Universidad de Córdoba. Págs. 252-254.
- Hidalgo, R. (2001): “Sobre la cristianización de la topografía de la Córdoba tardoantigua: el caso del palacio de Cercadilla” en *Actas do III Congresso de Arqueologia Peninsular. Vol. VI*. Págs. 741-754.
- Hidalgo, R. (2002): “De palacio imperial a complejo de culto: la ocupación cristiana del palacio de Cercadilla” en *Espacio y Usos Funerarios en el Occidente Romano*. Págs. 343-372.
- Hidalgo, R. (2002): “El palacio de Córdoba” en *Las capitales provinciales de Hispania*. L’Erma di Bretschneider.
- Hidalgo, R. y Fuertes, M. C. (2001): “Córdoba entre la Antigüedad Clásica y el Islam: el caso de Cercadilla” en *La islamización de la Extremadura romana*. Museo Nacional de Arte Romano. Asociación de Amigos del Museo de Mérida. Fundación de Estudios Clásicos. Págs. 223-264.
- Hidalgo, R. y Ventura, A. (2001): “Posible baptisterio en el palacio de la Merced” en *Funus Cordubensium. Costumbres funerarias en la Córdoba romana*. Seminario de Arqueología. Universidad de Córdoba.
- León, P. (2001): “Die hadrianische Neugründung von Italica: Glanz und Elend eines urbanistischen Großprojektes” en Congreso Internacional *Die Stadt als Großbaustelle*, Berlín.

- León, P. (2001): “Retratos romanos de Carmona” en *I Congreso de Historia de Carmona*. Págs. 263-293.
- León, P. (2002): “Die Iberer” en Congreso Internacional *Die griechische klassik. Idee oder Wirklichkeit*, Berlín. Págs. 151-154.
- León, P. (2002): “La escultura de Córdoba” en *Las capitales provinciales de Hispania*. L’Erma di Bretschneider.
- León, P. (2002): *Die Griechische klassik idee oder wirklichkeit*, Catálogo de la exposición (edición de fichas), Berlín, marzo-junio de 2002.
- León, P. (2002): Prólogo del libro en Fuertes, M. C.: *La cerámica califal del yacimiento de Cercadilla (Córdoba)*, Consejería de Cultura, Junta de Andalucía.
- López Gutiérrez, A. (2001): “Guía de fuentes documentales para la historia de las cofradías mexicanas conservadas en el Archivo General de Indias” en Román Gutiérrez, J.; Martínez Ruiz, E. y González Rodríguez, J.: *Felipe II y el oficio de rey. La fragua de un imperio*. Puertollano S.L. Págs. 107-123.
- López Gutiérrez, A. (2001): “Las Ordenanzas del Consulado de Mercaderes de Sevilla de 1556. Notas para su estudio” en Fundación El Monte: *El liquidador de Averías desde las Ordenanzas de Sevilla*. Fundación El Mont. Págs. 31-57.
- López Gutiérrez, A. (2002): “Libro de pleitos y monedas de la encomienda de Tocina y la Corona en tiempos de Juan II” en *Actas del I Congreso de la Orden de San Juan de Jerusalén*. Caja de Ahorros de Toledo. Págs. 163-168.
- López Gutiérrez, A. (2002): “Reglas de la Cofradía del Santísimo Sacramento de Dos Hermanas (Sevilla), 1579.” en Sánchez Herrero, J. y Pérez González, S.: *Reglas de Hermandades y Cofradías Andaluzas. Siglos XIV, XV y XVI*. Universidad de Huelva. Págs. 815-819.
- López Gutiérrez, A. (2002): “Reglas de la Cofradía y Hermandad de Santa Ana de Dos Hermanas (Sevilla), 1555” en Sánchez Herrero, J. y Pérez González, S.: *Reglas de Hermandades y Cofradías Andaluzas. Siglos XIV, XV y XVI*. Universidad de Huelva. Págs. 803-813.
- López Gutiérrez, A. (2002): “Reglas de la Cofradía y Hermandad de la Santa Vera-Cruz de Dos Hermanas (Sevilla), 1554” en Sánchez Herrero, J. y Pérez González, S.: *Reglas de Hermandades y Cofradías Andaluzas. Siglos XIV, XV y XVI*. Universidad de Huelva. Págs. 789-801.
- López Gutiérrez, A. (2002): “Los expedientes de bienes de difuntos del Archivo General de Indias y su aportación a la Historia del Arte” en Moreno Mendoza, A.; Aranda Bernal, A. y Quiles García, F.: *El Barroco Hispanoamericano*. Giralda. Págs. 131-145.
- Lorenzo Bergillos, F. J. (2001): “Autenticidad temática y autenticidad mediática: el uso de medios audiovisuales en EFL” en Levey, D; Losey, A. y Gutiérrez, M. A. (Eds.): *English Language Teaching: Changing Perspectives in Context*. Servicio de Publicaciones Universidad de Cádiz. Págs. 219-230.
- Miura, J. M. (2001): “Las Órdenes Religiosas en Estepa (siglos XV al XVIII)” en *Actas de las IV Jornadas de Historia de Estepa: La vicaría de Estepa*. Ayuntamiento de Estepa.
- Miura, J. M. (2002): “Regla de la Santa Caridad y Misericordia de Niebla” en Sánchez Herrero, J. y Pérez González, S.: *CXIX Reglas de Hermandades y Cofradías Andaluzas. Siglos XIV, XV y XVI*. Servicio de Publicaciones de la Universidad de Huelva.
- Miura, J. M. (2002): “Regla de la Hermandad de Animas del Purgatorio de la Iglesia de Santa María de Manzanilla” en Sánchez Herrero, J. y Pérez González, S.: *CXIX Reglas de Hermandades y Cofradías Andaluzas. Siglos XIV, XV y XVI*. Servicio de Publicaciones de la Universidad de Huelva.
- Miura, J. M. (2002): “Regla de la Hermandad de Nuestra Señora de la Estrella de Chucena” en Sánchez Herrero, J. y Pérez González, S.: *CXIX Reglas de Hermandades y Cofradías Andaluzas. Siglos XIV, XV y XVI*. Servicio de Publicaciones de la Universidad de Huelva.
- Miura, J. M. (2002): “Reglas de la cofradía de San Bartolomé de Almonte” en Sánchez Herrero, J. y Pérez González, S.: *CXIX Reglas de Hermandades y Cofradías Andaluzas. Siglos XIV, XV y XVI*. Servicio de Publicaciones de la Universidad de Huelva.

- Muñiz, E. (2001): “Sacrificios en el tratado De Iside et Osiride” en Pérez Jiménez, A. y Casadesús, F.: *Estudios sobre Plutarco: Misticismo y religiones mistericas en la obra de Plutarco*. Ediciones Clásicas. Págs. 179-186.
- Paneque, P. y Pedregal, B. (2001): “Social perception of water uses in the lower Guadalquivir river basin: myths and values”, Bertocin, M. - Sistu, G.: *Water, stakeholders, territory. Conflicts on water use in the Mediterranean Area*. CUEC University Press. Págs. 240-249.
- Pérez, S. (2001): “Algunos aspectos de la vida cultural en Estepa durante los siglos XVII-XIX” en *Actas de las IV Jornadas de Historia de Estepa: La vicaría de Estepa*. Ayuntamiento de Estepa. Págs. 299-323.
- Pérez, S. (2002): “Regla de la Hermandad de Ánimas Benditas de San Vicente (1564)” en Sánchez Herrero, J. y Pérez González, S.: *CXIX Reglas de Hermandades y Cofradías Andaluzas. Siglos XIV, XV y XVI*. Servicio de Publicaciones de la Universidad de Huelva. Págs. 237-260.
- Pérez, S. (2002): “Hermandad y Cofradía de Nuestra Señora de la Cabeza. Sevilla, 1573” en Sánchez Herrero, J. y Pérez González, S.: *CXIX Reglas de Hermandades y Cofradías Andaluzas. Siglos XIV, XV y XVI*. Servicio de Publicaciones de la Universidad de Huelva. Págs. 391-423.
- Pérez, S. (2002): “La Cofradía de la Vera Cruz de Estepa: sus orígenes y estudio de la regla de fines del siglo XVIII” en *II Congreso Internacional de Cofradías de Vera Cruz. Ayuntamiento de Caravaca de la Cruz*. Págs. 369-396.
- Pérez, S. (2002): “Las cofradías de Sevilla y su presencia en las escribanías públicas de la ciudad desde 1441 hasta 1504” en *IV Congreso nacional de Cofradías de Semana Santa*. Consejo de Hermandades y Cofradías de Salamanca. Págs. 353-364.
- Pérez, S. (2002): “Regla de la Hermandad de la Santa Vera Cruz. Huércanos (Logroño), 1598” en Sánchez Herrero, J. y Pérez González, S.: *CXIX Reglas de Hermandades y Cofradías Andaluzas. Siglos XIV, XV y XVI*. Servicio de Publicaciones de la Universidad de Huelva. Págs. 1763-1775.
- Pérez, S. (2002): “Regla de la Hermandad y Hospital de Peregrinos de Nuestra Señora del Pilar, Sevilla, 1336” en Sánchez Herrero, J. y Pérez González, S.: *CXIX Reglas de Hermandades y Cofradías Andaluzas. Siglos XIV, XV y XVI*. Servicio de Publicaciones de la Universidad de Huelva. Págs. 1-6.
- Quiles, F. (2001): “De yangüeses y otra gente en la conducta de plata (Sevilla, 1650-1675)” en Moreno, Quiles, Aranda y Gutiérrez: *Barroco Iberoamericano. Territorio, Arte, Espacio y Sociedad*. Giralda. Págs. 175-190.
- Rodríguez Reina, R. (2001): “Espacio y poder en los cuentos populares. La dominación simbólica de la mujer” en Arriaga, M. y Ramírez Almanza: *Representar-representarse. Firmado: mujer*. Fundación Juan Ramón Jiménez. Págs. 245-254.
- Rodríguez Reina, R. (2002): “El léxico náutico en los diccionarios bilingües italiano-español del siglo XX. Propuesta de creación de un diccionario especializado” en Marello, C. y Beccaria, G.: *La parola al testo. Scritti per Bice Mortara Garavelli*. Edizioni dell’Orso.
- Rodríguez Reina, R. (2002): “Las marcas de especialidad: una cuenta pendiente de difícil solución” en Guerrero, G. y Pérez Lagos, F.: *Panorama actual de la terminología*. Comares. Págs. 327-358.
- Rodríguez Reina, R. (2002): “Los diccionarios: libros de compañía” en Hernández, E y Sierra, L.: *Lenguas para fines específicos*. Universidad de Alcalá. Págs. 191-198.
- Rushtaller, S. (2001): “Descripción gramatical y tratamiento lexicográfico de los diminutivos en el Diccionario de Autoridades” en Medina, M. A.: *Estudios de lexicografía diacrónica del español*. Universidad de Málaga. Págs. 181-210.
- Rushtaller, S. (2002): “Variantes léxicas en el Diccionario de Autoridades: Descripción lingüística y juicios normativos” en Echenique, M. T. y Méndez, J.: *Actas del V Congreso Internacional de Historia de la Lengua Española*. Gredos. Págs. 2324-2329.
- Yun, B. (2001): “Entre la economía mundo y el crecimiento polinuclear (los rasgos generales de la economía europea en el tránsito del siglo XVI, 1490-1530)” en E. Belenguer: *De la unión de coronas al Imperio de Carlos V*. Sociedad estatal España Nuevo Milenio. Págs.: 29-45.

- Yun, B. (2001): “Manufacturas, mercado interior y redes urbanas: recesión, reajustes y rigideces” en Belenguer y J. Alcalá-Zamora: *Calderón de la Barca y la España del Barroco*. Centro de Estudios Políticos y Constitucionales. Sociedad estatal España Nuevo Milenio. Págs. 111-127.

Artículos

- Aranda, A. (2001): “El molino renacentista del Conde de Castellar”, *Almoraima*. Nº 27, 197-202.
- Aranda, A. (2001): “La Almoraima. La transformación de la arquitectura conventual en finca de recreo”, *Boletín del Museo e Instituto “Camón Aznar”*. Nº. LXXXIV, 17-26.
- Aranda, A. y F. Quiles (2001): “La pintura de Juan Ruiz Soriano en la Sevilla del XVIII”, *Boletín del Museo e Instituto “Camón Aznar”*. Nº LXXXV, 7-15 y 85-104.
- Aranda, A. Y F. Quiles (2001): Academia. Bol. de la Real Academia de BB. AA. de San Fernando, 90, 119-138.
- Cruz, O. (2002): “Voces dominantes y voces disidentes: análisis crítico del discurso periodístico almeriense del siglo XIX”, *Tonos Digital* (www.tonosdigital.com), 4.
- De La Torre, M. (2001): “Propuestas metodológicas para la investigación de los ictiónimos”, *Interlingüística*, 10, 123-129.
- Fernández, J. (2001): “Marcial: la precedencia, la lana lavada y el que (no) se mató”, *Faventia*, 23/2, 51-58.
- Fernández, J. (2001): “Mart.14.187”, *Glotta*, 76,1-2, 133.
- Fijo, M. I. (2002): “The use of acronyms in nursing English: Implications for the development of communicative competence”. *ELIA*, 3.
- Fuertes, M^a. C. - Hidalgo, R. (2002): “El arrabal noroccidental de *Qurtuba*. Historia de su evolución urbanística. El yacimiento de Cercadilla. Córdoba.”. *Anales de Arqueología Cordobesa*, 12.
- Herrero, M. (2002): “La Monarquía Hispánica y las comunidades extranjeras. El espacio del comercio y del intercambio en Madrid y Cádiz en el siglo XVII”, *Torre de los Lujanes*, 46 (enero 2002), 97-116.
- Hidalgo, R. (2001): Obra recensionada: Caballero, L. Mateos, P.: Visigodos y omeyas. Un debate entre la Antigüedad Tardía y la Alta Edad Media. Anejos de Archivo Español de Arqueología XXIII en *Anales de Arqueología Cordobesa*, 12.
- López Gutiérrez, A. (2002): “La acción social y el ejercicio de la caridad de las Hermandades nazarenas en el siglo XVI”. *ANIDI*, 57-59.
- López Gutiérrez, A. (2002): “La presencia del apellido “Nazareno” en las Indias”. *Revista de Feria de Dos Hermanas*, 127-129.
- López Gutiérrez, A. (2002): “La Sección de Correos en el Archivo General de Indias”. *Anuario Marítimo*, 236-238.
- Lorenzo Bergillos, F. J. (2001): “Déficit de aprendizaje y déficit motivacional: Investigando la hipótesis resultativa en el aula de idiomas”. *Cultura y Educación*, 13 (2), 179-194.
- Lorenzo Bergillos, F. J. (2001): “Definición de las variables determinantes del método de enseñanza de L2 a través de un análisis estadístico de regresión”, *Lingüística Aplicada al Aprendizaje del Inglés*. 9-27.
- Lorenzo Bergillos, F. J. (2001): “La Enseñanza por Contenidos en la Licenciatura de Humanidades. Una reformulación del Enfoque ESP en disciplinas no técnicas”, *Revista de Enseñanza Universitaria*. Número Extraordinario. 179-197.
- Lorenzo Bergillos, F. J. (2001): “La variable Atención a la forma y Atención al Mensaje en las actividades de aprendizaje de segundas lenguas. Estudio empírico sobre su incidencia motivacional”. *Cauce. Revista de Filología y su Didáctica*, 24. *Reading Beyond Text: Processes and Skills*. 207-224.

- Lorenzo Bergillos, F. J. (2001): “Los límites del discurso cognitivo en el desarrollo de la competencia lingüística y comunicativa en la L2”. *Céfiro. Journal of Texas Tech University*, 2, 71-87.
- Martín Martín, J. M. (2001): “Aspectos de la enseñanza de la gramática”, *Revista de enseñanza universitaria*. Número extraordinario 2001, 11-23.
- Martín Martín, J. M. (2001): “Cuestiones candentes sobre la enseñanza del inglés”, *GRETA*, 9/2, 89-93.
- Martín Martín, J. M. (2001): “Nuevas tendencias en el uso de la L1”, *Estudios de lingüística inglesa aplicada (ELIA)*, 2, 159-169.
- Ojeda Rivera, J. F. (2001): “Educación ambiental en los distintos ámbitos rurales andaluces. Aportaciones desde la Geografía”, *Revista de Estudios Regionales*. Enero-abril, 189-213.
- Ojeda Rivera, J. F. Y Silva Pérez, R. (2001): “La moyenne montagne méditerranéenne. Colonie de peuplement dans le paradigme chlorophyllique”, *Montagnes Méditerranéennes*. Nº13, 156-164.
- Pérez, S. (2001): “La organización interna de las cofradías de Sevilla en el siglo XV y principios del XVI”, *Revista oficial de la Hermandad de la Veracruz y Nuestra Señora de la Soledad de Puertollano*, Nº 12, 29-31.
- Pérez, S. (2002): “La devoción a la cruz y a la Sangre de Cristo en Sevilla (1441-1504) en Vera Cruz”, *Revista oficial de la Hermandad de la Vera Cruz de Las Cabezas de San Juan*, Cuaresma 2002, 26-27.
- Pérez, S. (2002): “Las actividades benéfico-asistenciales de las Cofradías sevillanas bajomedievales (1441-1504)”, *La Voz del Resucitado*, Semana Santa 2002, 39-40.
- Silva Pérez, R. Y Ojeda Rivera, J. F. (2001): “La Sierra Morena de Sevilla. A la sombra de la urbe y del mercado”, *Eria*, 56, 255-275.
- Yun, B. (2001): *Studia Historica*, 20.

Participación en Proyectos de Investigación financiados por Entidades Públicas

- Cortés, J. M. (investigador): *Ideologías y cambio religioso en el Mediterráneo Antiguo*. Ministerio de Ciencia y Tecnología. 20.000 euros.
- Herrero, M. (responsable): *Dos repúblicas en un mundo de dinastías: Génova, las Provincias Unidas y la Monarquía Hispánica (siglos XVI-XVII)*. Ministerio de Ciencia y Tecnología. Programa Ramón y Cajal. 5.707,51 euros.
- Hidalgo, R.: Proyecto Audiovisual “*Ciudades romanas de la Bética*” (serie documental infográfica). Background 3d y Consejería de Cultura de la Junta de Andalucía. Canal Sur.
- León, P. (investigadora): *Corpus Signorum Imperii Romani*. Ministerio de Educación y Cultura.
- León, P. (investigadora): *Recreaciones monumentales en Andalucía*. Ministerio de Educación y Cultura.
- Miura, J. (investigador): *Elaboración de una base de datos multimedia sobre el patrimonio cultural común dentro de la acción piloto de cooperación “Red de Centros Históricos de Influencia Islámica en el Sur de la Península Ibérica y Norte de Marruecos”*. Consejerías de Obras Públicas y Transporte y Cultura de la Junta de Andalucía. 33.000 euros.
- Miura, J. (responsable): *Análisis de la implantación y evolución del fenómeno urbano en el Suroeste Peninsular: El cinturón ibérico de piritas y la Sierra de Huelva*. Ministerio de Ciencia y Tecnología.
- Muñoz, E. (investigadora): *Bibliotheca Academica Translationum*. Unión Europea. 100.000 euros.
- Muñoz, E. (investigadora): *Ideologías y cambio religioso en el Mediterráneo Antiguo*. Ministerio de Ciencia y Tecnología. 20.000 euros.
- Ojeda, J. (responsable): *Criterios territoriales para una política de bienestar social de Andalucía*. Consejería de Asuntos Sociales, Dirección General de Bienestar Social. Junta de Andalucía.

- Ojeda, J. (responsable): *Las dehesas de Sierra Morena como reservas de la biosfera*. Comité Andaluz de Reservas de la Biosfera.
- Paneque, P. (investigadora): *Integrated Evaluation for Sustainable River Basin Governance*. V Programa Marco de la Unión Europea. 900.000 euros.
- Parrilla, E. (investigador): *Metodología para la valoración de la calidad y fragilidad del paisaje, mediante sistemas de información geográfica*. Consejería de Obras Públicas y Transporte de la Junta de Andalucía. 27.700 euros.
- Rodríguez Reina, P. (investigador): *Diseño de un tipologizador textual para la traducción automática de textos jurídicos (español-inglés/alemán/italiano/árabe)*. Dirección general de Investigación Científica y Técnica del Ministerio de Educación y Ciencias.
- Rodríguez Reina, P. (investigador): *Pinocchio*. Unión Europea.
- Suárez Japón, J. M. (responsable): *Inventario de recursos turísticos en el eje Guadalquivir-Doñana*. Turismo de la Provincia de Sevilla. 12.000 euros.
- Vahí, A. (investigadora): *Sistema de Información Cultural del Territorio Andaluz*. Junta de Andalucía. 12.000 euros.
- Yun, B. (investigador): *Building on the Past (Programme on Social History of Europe)*. Unión Europea (Fondos Marie Curie). 1.000.000 euros.
- Yun, B. (responsable): *Consumo y comercialización de textiles en Castilla y Cantabria, 1750-1914*. Ministerio de Educación y Ciencia (DGICYT). 6.000 euros.

Tesis defendidas por miembros del Departamento

- Delgado Bujalance, B. (20/11/2001): *Cambio de paisaje en el escarpe oriental del Aljarafe*.
- Pérez González, S. (31/10/2001): *Iglesia y sociedad en Sevilla en la Baja Edad Media*.

IX. ACTUACIONES ESTRATÉGICAS DE LA UNIVERSIDAD PABLO DE OLAVIDE, DE SEVILLA

IX.1. EVALUACIÓN DE LA CALIDAD

La evaluación de la calidad de los servicios que ofrece la Universidad Pablo de Olavide, de Sevilla, a sus miembros y a la sociedad en general es uno de los elementos que han venido orientando su acción desde su creación en 1997. Para avanzar en el desarrollo de este objetivo, durante el curso 2001-2002 se ha procedido a la reorganización del Sistema de Evaluación y Gestión de la Calidad, así como también a la ampliación de actividades a ejecutar por la Unidad Técnica de Calidad, desarrollando así los acuerdos adoptados al respecto por la Comisión Gestora.

1. Sistema de Evaluación y Gestión de la Calidad

Durante el curso académico 2001-02 la Unidad Técnica de Calidad se ha configurado como una Unidad operativa orientada a la Evaluación y Mejora de los servicios universitarios, tanto las titulaciones, como Departamentos y Unidades Administrativas.

Además de la Unidad Técnica de Calidad, que depende del Comité de Calidad y, a nivel operativo, del Vicerrectorado de Ordenación Académica, la Universidad Pablo de Olavide, de Sevilla, se ha dotado de una estructura reticular para impulsar los procesos de evaluación y mejora en Centros (titulaciones), Departamentos y Unidades Administrativas. En cada uno de éstos existe un “responsable de calidad” encargado de velar por la ejecución de los procesos de evaluación y los planes de mejora en coordinación con la Unidad Técnica de Calidad, manteniendo con ésta la fluidez de comunicación e información necesaria para garantizar la eficiencia y la eficacia del sistema de gestión de calidad de la Universidad Pablo de Olavide, de Sevilla.

La formación de la “red de calidad” responde a la necesidad de que todos los agentes de la Comunidad Universitaria participen activamente en el diseño y desarrollo de procesos de evaluación y mejora de la calidad, al mismo tiempo que asumen responsabilidades en torno a ello. Se trata, pues, de crear un sistema que sea adecuado a algunos de los principios básicos de la Universidad Pública, como son la existencia de procedimientos democráticos, la transparencia y la responsabilidad frente a la ciudadanía. A esto responde, así mismo, el diseño y puesta en funcionamiento de una nueva página web.

2. Actividades desarrolladas

El ámbito de actuación de la Unidad Técnica de Calidad viene condicionado por el marco genérico de la evaluación de la institución universitaria en el estado español, en concreto, II Plan de Calidad de las Universidades (II PCU) del Ministerio de Educación, Cultura y Deportes; así como por los mecanismos de coordinación establecidos al efecto en la Comunidad Autónoma de Andalucía, esto es, las “Líneas de Actuación” fijadas por la Unidad para la Calidad de las Universidades andaluzas (UCUA). En este sentido, la Universidad Pablo de Olavide, de Sevilla, concurre al II PCU y al Plan de Actividades de la UCUA, ambos para el periodo 2001-2006.

Además de las “obligaciones contraídas” por la participación en el II PCU y las actividades promovidas por la UCUA, la Unidad Técnica de Calidad ha puesto en marcha otra serie de actividades que, junto a las anteriores, tienen como horizonte la definición de un Sistema de Evaluación de la Calidad en atención a los tres elementos básicos de la enseñanza superior, a saber: Docencia, Investigación y Servicios.

El conjunto de actividades a desarrollar quedan recogidas en el documento de “Propuestas de actuaciones de la Unidad Técnica de Calidad. Curso 2002-2003” aprobado por el Comité de Calidad y la Comisión Gestora.

De forma concisa, se recoge a continuación el conjunto de actividades desarrolladas por la Unidad Técnica de Calidad durante el curso 2001/02 en dos apartados: “obligaciones contraídas” y “actividades propias”.

2.1. Obligaciones contraídas

En referencia a las denominadas “obligaciones contraídas”, las actuaciones se ciñen a los dos marcos existentes al respecto: II Plan de Calidad de las Universidades, en el ámbito nacional, y Plan de actividades de la UCUA, en el ámbito autonómico.

2.1.1. II Plan de Calidad de Universidades

En concreto, para la convocatoria 2001 del II PCU, se han sometido a procesos de evaluación los siguientes servicios universitarios:

- Diplomatura de Trabajo Social: Seguimiento del Plan de Mejora resultado de la evaluación realizada en el curso 1998-99.
- Departamento de Trabajo Social y Ciencias Sociales.
- Biblioteca.

Para el desarrollo de los procesos, la Unidad Técnica de Calidad, ha elaborado un “Dossier de Evaluación” en los que recoge un breve manual con los objetivos y metodología de la evaluación, calendario y plazos a cumplir, la Guía de Evaluación del II PCU que han de seguir los comités de evaluación, los datos que son reclamados a través de las tablas incorporadas en tales Guías, así como enlaces al II PCU y otros sitios que ofrecen información relevante al respecto.

Además, en el marco del II PCU, se ha concedido a la Universidad Pablo de Olavide, de Sevilla, un proyecto sobre “Inserción laboral, calidad de la Educación y Demandas del Mercado de Trabajo”. Éste trata de conocer las demandas que los agentes empleadores realizan a la Universidad, en términos de competencias y habilidades profesionales de los egresados. A partir de este diagnóstico, a través de un estudio “delphi”, podrán establecerse orientaciones para mejorar los contenidos y metodologías de las enseñanzas para aumentar la “empleabilidad” de los egresados de la Universidad Pablo de Olavide, de Sevilla. El estudio, de carácter piloto, se aplica durante el curso 2002-2003 a la Diplomatura de Trabajo Social, para la que ya existen datos acerca de inserción laboral desde la promoción de egresados del curso académico 1997-1998.

2.1.2. Plan de actividades de la UCUA

Entre otras actividades programadas para el curso académico 2002/2003, desde la Unidad Técnica de Calidad se han desarrollado las que siguen:

- **Plan de Apoyo a los Planes de Mejora de titulaciones evaluadas en el año 2001.** Se trata de un programa por el que se cofinancia, entre la UCUA y la Universidad Pablo de Olavide, de Sevilla, el Plan de Mejora propuesto en la Evaluación de las titulaciones que han concurrido en la pasada convocatoria del PNECU (2001-02). En el caso de la Universidad Pablo de Olavide, de Sevilla, se trata de la Diplomatura en Ciencias Empresariales. Desde el Decanato de la Facultad de Ciencias Empresariales, y con la colaboración de los responsables de todas las Áreas académicas involucradas en la docencia de la Titulación, se ha elaborado un Plan de Mejora que incorpora nuevas metodologías y organización de la docencia, conducentes a la adecuación de ésta al espacio europeo. El plan, avalado por la Unidad Técnica de Calidad, se aplicará al primer curso de la Diplomatura, y después de su evaluación, de forma progresiva a los restantes.

- **Jornadas de intercambio de experiencias en la evaluación de la docencia en las Universidades andaluzas** (Universidad Internacional de Andalucía, Baeza, 24 y 25 de junio de 2002). Desarrollo de sesiones de trabajo para la puesta en común de orientaciones y métodos de evaluación de la docencia en las Universidades andaluzas para ir creando una serie de indicadores mínimos que garanticen una adecuada evaluación de esta actividad por parte de todo el Sistema Universitario de Andalucía.

2.2. Actividades propias

Las **“actividades propias”** de la Unidad Técnica de Calidad, se orientan al desarrollo de procesos que permitan definir un Sistema de Evaluación de la Calidad propio de la Universidad Pablo de Olavide, de Sevilla, que, como se mencionó anteriormente, presenta tres pilares fundamentales: Docencia, Investigación y Servicios. Dentro de este conjunto de actuaciones, que cubren aspectos no recogidos en el II PCU, y encaminadas a desarrollar metodologías, indicadores y procedimientos de evaluación, se han puesto en marcha las siguientes:

- **“Olavide en Cifras”**: documento que recogerá, previa elaboración de las pertinentes bases de datos, información acerca del conjunto de Unidades organizativas de la Universidad Pablo de Olavide, de Sevilla, partiendo de aquella reclamada por las Guías de Evaluación del II PCU, así como por el Borrador del Catálogo de Indicadores del Sistema Universitario Público Español.
- **Memoria de Actividad Docente e Investigadora**: la Unidad Técnica de Calidad ha elaborado un modelo de Memoria homogéneo para todo el Personal Docente e Investigador de la Universidad Pablo de Olavide, de Sevilla. La memoria recoge, de manera sistematizada, información completa acerca de la actividad de cada profesor, año a año. Esto permitirá la elaboración de indicadores de docencia y actividad investigadora en la Universidad Pablo de Olavide, de Sevilla, a partir de la fuente más fidedigna: el propio docente. Se trata de información a considerar en el Sistema de Evaluación de la Docencia que está elaborando la Unidad Técnica de Calidad, junto a la encuesta de valoración de la docencia por parte del alumnado.
- **Análisis específicos de calidad**:

Visión retrospectiva de la valoración de la actividad docente por el alumnado: elaboración de un informe que recoge, de forma detallada, el análisis del proceso de evaluación docente por parte del alumnado, desarrollado desde sus inicios (segundo cuatrimestre del curso 1998/1999) para tener una visión conjunta de la evolución de sus resultados, así como de la validez, tanto del instrumento de recogida de información, como de los indicadores resultantes.

Indicadores básicos de resultados de investigación: recogida y centralización de la información básica sobre el desarrollo de proyectos y la producción científica del Personal Docente e Investigador de la Universidad Pablo de Olavide, de Sevilla.

Evaluación de Tercer Ciclo: puesta en marcha de un Sistema de Evaluación para la posterior elaboración de un manual, con el fin de que el próximo curso, sean evaluados todos los Programas de Doctorado de la Universidad Pablo de Olavide, de Sevilla, tanto los ya concluidos, como los que se hallan en curso, un total de 18. La evaluación considerará tanto la Docencia, como la Investigación, y la evaluación de la Unidad de Tercer Ciclo, encargada de la gestión relativa a estas enseñanzas.

3. Organización y participación en foros y actividades relacionadas con la calidad

Para el buen fin de las actividades comentadas, así como para dar a conocer las estrategias de calidad que desarrolla la Universidad Pablo de Olavide, de Sevilla, los miembros de la Unidad Técnica de Calidad han organizado o participado en encuentros y actividades formativas de carácter especializado, de las que se da cuenta a continuación:

	Fecha	Organizador	Proyecto/Actividad
Curso sobre “Formación de Comités Externos de Evaluación”	16.11.2001	UCUA	Evaluación Institucional
I Seminario de Financiación y Calidad en la Universidad	17 y 18. 12. 2001	UCUA/IRC	Plan Actividades UCUA
Curso sobre “El Modelo EFQM de Excelencia”	5 y 6.2.2002	Club Gestión de Calidad	Formación Modelos de Evaluación Calidad
Curso sobre “Modelo Integrado EFQM & BSC”	12.2.2002	Club Gestión de calidad	Formación Modelos e Evaluación Calidad
Jornadas de Formación de Gestores de Proyecto y Coordinadores Internos. Universidad Internacional de Andalucía (Baeza)	5 y 6.2.2002	UCUA	Proyecto Andaluz de Formación del Profesorado Universitario
Conferencia sobre “Necesidades de Formación del Profesorado Universitario”, por D. Miguel Zabalza, Catedrático de Didáctica y Organización Escolar de la Universidad de Santiago de Compostela.	8.3.2002	Unidad Técnica de Calidad, UPO.	Proyecto Andaluz de Formación del Profesorado Universitario
II Jornadas Andaluzas de Calidad de las Enseñanza Universitaria	12 y 13.3.2002	UCUA	Plan Actividades UCUA
Taller sobre Programas de Formación del Profesorado, por D. Miguel Zabalza, Catedrático de Didáctica y Organización Escolar de la Universidad de Santiago de Compostela.	19.6.2002	Unidad Técnica de Calidad, UPO.	Proyecto Andaluz de Formación del Profesorado Universitario
Taller sobre Modelos de Evaluación del Profesorado. Situación actual y perspectiva en Andalucía. D. Manuel Barbancho. Director de la UCUA.	2.7.2002	Unidad Técnica de Calidad, UPO.	Proyecto Andaluz de Formación del Profesorado Universitario
Conferencia sobre “Métodos de análisis para la percepción y medición de resultados según el Modelo EFQM”, por D. Clemente J. Navarro Yáñez, Director de la Unidad Técnica de Calidad de la UPO	13.6.2002	Centro Andaluz para al Excelencia de la Gestión	Encuentro de Evaluadores del III Premio Andaluz de la Excelencia (Instituto Andaluz de tecnología)
Jornadas de Intercambio de Experiencias en la evaluación de la docencia en las universidades andaluzas. Universidad Internacional de Andalucía.	24 y 25.6.2002	UCUA	Proyecto Andaluz de Formación del Profesorado Universitario
II Congreso Internacional de docencia universitaria e innovación. Universidad Rovira i Virgili. Tarragona.	1, 2 y 3.7.2002	Instituto de las CC. de la Educación	-
Equipo de Evaluadores del III Premio Andaluz de la Excelencia: Clemente J. Navarro (Director de la UTC) y Rocío Guevara (Responsable Técnico de la UTC)	Julio.2002	Instituto Andaluz de Tecnología	III Premio Andaluz de la Excelencia
Comunicación sobre “La fiabilidad de las escalas de evaluación docente”, en el Congreso de Metodología de Encuestas	9.2002	SIPIE	-
Taller sobre Evaluación del Profesorado Universitario	9 y 19.9.2002	UCUA	Plan actividades UCUA

Por último, junto a estas actividades, la Unidad Técnica de Calidad ha iniciado una labor de recopilación de material y fondos bibliográficos sobre al Evaluación de Calidad en el ámbito universitario, así como sobre innovación y mejora de la Docencia, para ir creando un conjunto de recursos de carácter documental que sirvan de apoyo a la Comunidad Universitaria en torno a este tema.

IX.2. NUEVAS TECNOLOGÍAS E IDIOMAS EXTRANJEROS

1. NUEVAS TECNOLOGÍAS PARA LA DOCENCIA

El curso 2001/2002, es el periodo de creación del Aula de Nuevas Tecnologías para la Docencia como un servicio de apoyo a la Comunidad Universitaria, que tiene como objetivo la enseñanza, el perfeccionamiento y la difusión de las nuevas tecnologías. El Aula de Nuevas Tecnologías para la Docencia opera de acuerdo con los siguientes principios:

- Diseña el marco de la enseñanza de Nuevas Tecnologías no reglada en la Universidad Pablo de Olavide, de Sevilla, desde criterios científicos y académicos.
- Vela en el ejercicio de sus funciones porque los criterios de excelencia que caracterizan a esta Universidad, sean cumplidos en lo referente a la enseñanza de Nuevas Tecnologías no curricular.
- Propone actuaciones alternativas conducentes a fomentar el aprendizaje de Nuevas Tecnologías como instrumento para responder a las necesidades formativas e investigadoras de la Comunidad Universitaria.

Las actividades del Aula de Nuevas Tecnologías para la Docencia siguen una metodología eminentemente práctica tendente al desarrollo de la formación no reglada en Nuevas Tecnologías. Para ello las sesiones se impartirán en las aulas de informática de la Universidad Pablo de Olavide, de Sevilla.

A continuación se detalla la oferta de actividades de Libre Configuración del Aula de Nuevas Tecnologías para el curso 2001-2002:

Título de la actividad:	Introducción a la Informática
Característica:	Curso presencial sobre el Sistema Operativo Windows y el procesador de textos Microsoft Word
Alumnos destinatarios:	Todos los de la Universidad Pablo de Olavide, de Sevilla.
Número de créditos:	2
Título de la actividad:	Navegación en Internet
Característica:	Curso presencial sobre la red Internet
Alumnos destinatarios:	Todos los de la Universidad Pablo de Olavide, de Sevilla.
Número de créditos:	2

Además de las actividades de Libre Configuración, el Aula de Nuevas Tecnologías participa en la implantación de una plataforma para el aprendizaje on-line (e-Learning), elaboración de planes de estudio para titulaciones de carácter informático (especialidad de e-business e Ingeniería Técnica Informática de Gestión), materialización del convenio firmado por la Universidad Pablo de Olavide, de Sevilla, con Sadiel, participación en diferentes actividades de contenido tecnológico, entre otras.

2. AULA DE IDIOMAS

Con la creación del Aula de Idiomas en septiembre de 2001, se puso en funcionamiento el mecanismo adecuado para la enseñanza, el perfeccionamiento y la difusión de las lenguas extranjeras en la Universidad Pablo de Olavide, de Sevilla, a través de cursos no curriculares. Durante este periodo, el Aula de Idiomas ha creado un Plan de Estudios que ha dado cabida a la creación de cursos de las lenguas inglesa, francesa y alemana organizados en 9 niveles distintos de conocimiento. Así mismo, se han desarrollado los mecanismos de convalidación correspondientes, de forma que los cursos han obtenido reconocimiento académico en términos de Convalidación por Créditos de Libre Configuración.

A pesar de que la creación del propio Aula y la organización de los cursos fue muy posterior al inicio del periodo de matriculación ordinaria de la Universidad Pablo de Olavide, de Sevilla, la difusión que se ha realizado y la concesión de ayudas al estudio, ha supuesto la matriculación de 104 alumnos en los distintos idiomas ofertados, en los que ha tomado parte el Personal de Administración y Servicios, el Personal Docente y fundamentalmente los estudiantes matriculados en las distintas Licenciaturas y Diplomaturas de la Universidad Pablo de Olavide, de Sevilla.

Las ayudas al estudio dentro de un plan propio de la Universidad para la difusión de los idiomas, ha sido especialmente intensa. Las becas ofertadas lo han sido por un valor de 6 millones de pesetas, a la vez que se ha eximido del pago de los cursos al Personal de la Universidad Pablo de Olavide, de Sevilla. En la línea de profundizar en la difusión de los cursos se ha establecido una reducción de matrícula para el próximo curso académico del 50% con carácter general para todos los estudiantes matriculados en cualquiera de los idiomas ofertados. Este hecho ha de ser un paso decisivo para un incremento sustancial de los estudiantes matriculados que verán así converger los costes de matriculación del Aula de Idiomas, con las tasas ordinarias aplicadas al resto de estudios, aproximándose sensiblemente al valor del crédito académico.

En total han sido 11 los grupos creados, estructurados en distintos niveles de conocimiento: principiante, intermedio y avanzado. Todos los cursos han contado con la orientación metodológica adecuada, con clases presenciales y grupos reducidos para que, al margen de los sistemas de evaluación propios, los estudiantes puedan ver contrastados sus conocimientos con la realización de los exámenes de reconocimiento de idiomas a nivel internacional. La propia dinámica de los cursos realizados hará posible que durante el próximo curso académico, se realicen las pruebas de conocimiento de idiomas modernos de la Universidad de Cambridge, el Instituto Goethe y la Alianza Francesa, organismos reconocidos por la Asociación de Centros de Evaluación de Lenguas de Europa tomados como referencia en el mundo laboral y por los programas de movilidad de estudiantes Sócrates.

Vinculado a los cursos del Aula de Idiomas, y con carácter general a la enseñanza de lenguas modernas en la Universidad Pablo de Olavide, de Sevilla, se está procediendo a la creación de un Laboratorio de Idiomas, para lo que la Dirección del Centro de Informática y Comunicaciones y el propio Aula de Idiomas ya han establecido los contenidos del Pliego de Especificaciones Técnicas, previo a la realización de los trámites de adjudicación e instalación. Este equipamiento cuya instalación será de un coste aproximado de 16 millones de pesetas, estará disponible a inicios del próximo curso académico 2002-2003 y supondrá la inclusión de nuevas herramientas tecnológicas a la enseñanza de idiomas, complemento necesario para la enseñanza de idiomas con un marcado carácter de calidad.

IX.3. PLAN ESTRATÉGICO

Durante el curso académico 2001-02 la Universidad Pablo de Olavide, de Sevilla, ha iniciado un proceso de análisis estratégico que pretende obtener como resultado su Plan Estratégico. Este documento debe servir de guía de transformación y en él se recogerán las líneas maestras de actuación futura de la Universidad Pablo de Olavide, de Sevilla. Hay que tener en cuenta la definición de Peter Drucker: “Planificar no significa qué decisión voy a tomar mañana, sino qué decisión debo tomar hoy para conseguir lo que quiero mañana”

Puesto que nos encontramos en un período de evoluciones rápidas, la Universidad Pablo de Olavide, de Sevilla, ha de anticiparse a esos continuos cambios para situarse en las mejores posiciones. La planificación estratégica genera un proceso interno de responsabilidad y de vinculación de la Comunidad Universitaria con su futuro, conduce a un modo de pensamiento innovador, hace que prevalezcan las propuestas generales sobre las individuales y, ante todo, considera inseparables tres elementos: **objetivos-recursos-resultados**.

JUSTIFICACIÓN DEL PLAN ESTRATÉGICO DE LA UNIVERSIDAD PABLO DE OLAVIDE, DE SEVILLA

El Plan Estratégico de la Universidad Pablo de Olavide, de Sevilla, se elabora por varias razones que se exponen a continuación:

- Por responder a una promesa electoral: “En todos estos años deberemos elaborar entre todos un plan estratégico de la Universidad, con proyección a medio y a largo plazo. En él se deben fijar los objetivos a alcanzar, los medios para conseguirlos y los tempus de aplicación. Con esto nos incorporamos a la más moderna línea que define la financiación de las Universidades, de acuerdo a los logros rentables en el plano social y económico. Este plan estratégico permitirá también, al interior de la Universidad, realizar una implantación más racional de las iniciativas y recursos. Finalmente, nos permitirá visualizar con más claridad el modelo de Universidad que queremos”.
- Por los cambios sufridos por las Universidades, que han pasado de ser instituciones de élite a Universidades de masas; porque han escapado del control gubernamental para gozar de autonomía; porque en ellas, actualmente se entiende la calidad “como problema” a resolver, antes que “como supuesto”; y porque el título universitario, que implicaba empleo y reconocimiento, no lo implica en la nueva situación.
- Porque es necesario ampliar y diversificar las fuentes de financiación.
- Por resultar preciso adaptar la oferta y los servicios universitarios a las necesidades y nuevas demandas sociales y del mercado laboral.
- Para dar respuesta competitiva al tejido empresarial.
- Para gestionar con criterios de eficacia, eficiencia y transparencia, lo que nos legitimará para competir por los recursos públicos.
- Porque necesitamos definir el tamaño y alcance de la Universidad Pablo de Olavide, de Sevilla, que son decisivos.
- Para establecer el equilibrio entre el carácter “emprendedor” y el “tradicional”.
- Para que los departamentos, centros y unidades, que no podrán responder a todas las demandas, elaboren su propia línea de selección y enfoque dentro de la visión global de la Universidad.
- Por imperativo legal.

El Plan Estratégico será elaborado por el equipo del Plan Estratégico a partir de las opiniones acordadas por el Equipo de Gobierno, el Consejo Social, los Decanos y Directores de Departamentos, los Profesores, los Estudiantes y el Personal de Administración y Servicios. El objetivo principal de la participación de la Comunidad Universitaria en todas las fases del análisis estratégico está en la garantía de dotarnos de un Plan que

sea válido ante los posibles cambios políticos que afecten a nuestra Institución. Dicho documento ha de ser redactado por fases, aprobado en Claustro y asumido por toda la Comunidad Universitaria.

ETAPAS, FASES Y HORIZONTE TEMPORAL

El Plan Estratégico de la Universidad Pablo de Olavide, de Sevilla, sigue el siguiente esquema de trabajo:

Primera Etapa

- Fase preliminar: Definición de la misión
Ejes estratégicos
Programa de actuaciones

- Fase inicial: Planes sectoriales
Comunicación
Rediseño organizativo

- Fase de desarrollo: Planes estratégicos de las Unidades
Consejo de calidad

- Fase de maduración: Compromiso financiación-objetivos (Contrato-programa)

Segunda Etapa

- Rediseño estratégico (revisión de la planificación estratégica)
- Asentamiento del modelo de dirección

Horizonte Temporal

Se propone el período 2002-2004.

ACTUACIONES LLEVADAS A CABO DURANTE EL PRESENTE CURSO 2001-02

Debido a los problemas suscitados por la nueva Ley Orgánica de Universidades durante el primer trimestre del presente curso académico, la primera reunión de trabajo con el Equipo de Gobierno no fue posible realizarla hasta el 16 enero de 2002. En ella se presentaron las principales ideas de la planificación estratégica, la propuesta de la metodología a seguir y se abrió el consiguiente debate, para el que fue necesario establecer otras dos largas sesiones de trabajo complementarias.

Las fases de elaboración del plan, propuestas anteriormente, fueron aceptadas y se acordó llevarlas a cabo con la participación en todas ellas de la Comunidad Universitaria. Para facilitar dicha participación se propuso establecer dos tipos de mesas de trabajo: mesas sectoriales estratificadas y mesas temáticas.

Las **mesas sectoriales estratificadas** (Esquema 2) se han organizado del siguiente modo:

- Decano/Director, Directores de Departamento y Responsables de Área académica

Mesa de Derecho

Mesa de Empresariales

Mesa de Humanidades

Mesa de Experimentales

Mesa de Trabajo Social

- Profesorado
- Estudiantes
- Administración y Servicios

Jefes de las Unidades de Administración y Servicios

Personal de Administración y Servicios

- Mesa del Consejo Social

En todas ellas se sigue el siguiente esquema de trabajo

- Presentación resumida del análisis estratégico.
- Debate para realizar un análisis interno (puntos fuertes y débiles) y un análisis externo (amenazas y fortalezas) de la Universidad Pablo de Olavide, de Sevilla: análisis DAFO.
- Cuantificación de la matriz DAFO acordada por la mesa.
- Determinación de las líneas estratégicas, por parte del equipo del Plan Estratégico.
- Presentación a la mesa de trabajo de las conclusiones obtenidas.

Cada una de las mesas se encuentra en etapas diferentes. Hay que destacar que sólo para desarrollar los puntos 1 y 2, ha sido necesario convocar dos o tres sesiones de trabajo con una duración de dos a cuatro horas, según las mesas. Asimismo, el índice de participación, en general, ha sido alto.

Las mesas temáticas (Esquema 3) se organizarán a través de llamamiento a toda la Comunidad Universitaria con participación voluntaria y suscripción previa. En este caso se adjuntarán con la convocatoria los puntos a tratar y la temática será cerrada. El número de mesas temáticas no está totalmente fijado. En principio se tratarán Docencia, Investigación, Gestión y Servicios Internos y Relaciones externas.

Actualmente se prepara la Mesa de Docencia que se reunirá durante el primer trimestre. Se anticipa ésta debido a la necesidad de petición de nuevas titulaciones por parte de la Universidad Pablo de Olavide, de Sevilla, a la Consejería de Educación.

PLAN ESTRATÉGICO

PRIMERA ETAPA

FASE PRELIMINAR
Misión
Ejes estratégicos
Líneas de actuación

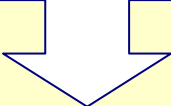

FASE INICIAL
Planes sectoriales
Comunicación
Rediseño organizativo

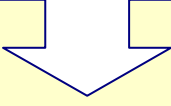

FASE DE DESARROLLO
Planes estratégicos de las
Unidades Productivas (Centros y
Departamentos)

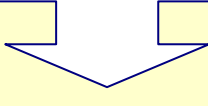

FASE DE MADURACIÓN
Compromiso financiación-objetivos
Contrato-programa



**REDISEÑO
ESTRATÉGICO**

Equipo de Gobierno

Comunidad
Universitaria

Consejo Social

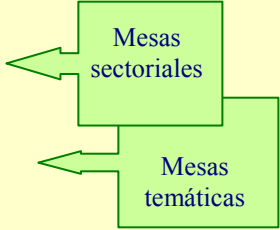

MESAS SECTORIALES

Decano/Director,
Directores de
Departamento y
Responsables de Área
Académica

Mesa de Derecho

Mesa de Trabajo Social

Mesa de Empresariales

Mesa de Humanidades

Mesa de Experimentales

Profesorado

Alumnos

Administración y Servicios

Jefes de las Unidades de
Administración y Servicios

Personal de Administración y
Servicios

MESAS TEMÁTICAS

Docencia

Investigación

Gestión y Servicios
internos

Relaciones
externas